이 장 회 보

- ☐ 이장은 반드시 읽고 실천하여야 하며 회람시키기 바랍니다.
- ☐ 회보는 사무관리규정 시행규칙 제3조에 의한 일반문서로 내용에 따라 1년 이상 보관하여야 합니다.



덕 지 면

| 구분 | 제 목 | 페이지 |
|----------|---|-----|
| 총 무 | 1. 동향파악 협조 | 1 |
| | 2. 친환경 자동차 충전구역 불법 행위 단속 안내 | 1 |
| | 3. 보건진료소 진료일 변경 | 1 |
| | 4. 옥정호 출렁다리 붕어섬 생태공원 임시휴장 | 1 |
| | 5. 작은별영화관 재개관 홍보 | 1 |
| | 6. 2022년 문화누리카드 지원금 상향에 따른 홍보 | 1 |
| | 7. 지방세 납부 자동이체 신청 홍보 | 2 |
| | 8. 전북사랑도민 제도 홍보 | 2 |
| 산 업 | 1. 농지이용 변경신청 신고제 홍보 | 3 |
| | 2. 2022년 에너지바우처 시행계획 안내 | 3 |
| | 3. 농지법 개정 안내 | 3-4 |
| | 4. 23년 고추육묘 지원사업 안내 | 4 |
| | 5. 여성농업인 생생카드 잔액 소진 독려 | 5 |
| | 6. 임실군 농업인 및 농업인 배우자 대상 신·편입생 모집 및 장학안내 | 5 |
| | 7. 2022년산 농협 벼자체수매 차액지원금 지급 범위 확대 안내 | 5 |
| | 8. 2023년 친환경농업 기술정보 보급사업 신청 안내 | 5 |
| 민원 복지 | 1. 경로당 공동급식 급식도우미 운영계획 알림 | 6 |
| | 2. 경로당 운영보조금 집행 안내 | 6 |
| | 3. 노인일자리 참여자 모집 안내 | 6 |
| | 4. 2022년 더불어 살고 싶은 생활복지사업 운영 홍보 | 6 |
| | 5. 복지사각지대 발굴 협조 | 6 |
| | 6. 노인 맞춤 돌봄서비스 안내 | 7 |
| | 7. 코로나19 입원격리 대상자 생활지원비 신청 안내 | 7 |
| | 8. 2022년도 정부관리양곡 매출 변경 안내 | 8 |
| | 9. 희망2023 나눔 캠페인모금 협조 | 8 |
| | 10. 국민연금 노후간급자금 안내 | 8 |
| | 11. 2022년 긴급돌봄지원 사업지원 안내 | 9 |
| | 12. 복지부정신고 방법안내 | 9 |
| | 13. 취약계층 노인 무릎인공관절 및 안질환 수술비 지원사업 | 10 |
| | 14. 2022년 장애인 교부기기 교부사업 안내 | 10 |
| | 15. 고위험군 보호를 위한 4차접종 확대 안내 | 10 |

| 구분 | 제 목 | 페이지 |
|-----|-------------------------------------|-------|
| | 16. 2022-2023절기 인플루엔자 국가예방접종 지원사업 | 11 |
| | 17. '22~'23년 동절기 코로나19 추가접종 시행계획 안내 | 12 |
| 붙임 | 1. 전북도민사랑 신청·홍보 | 15-18 |
| | 2. 농지법 개정 | 19 |
| | 3. 노인맞춤돌봄서비스 신청서 | 20 |
| | 4. 건강보험료 산정기준표(중위소득기준 100%) | 21 |
| | 5. 긴급돌봄서비스 신청서 | 22-24 |
| | 6. 2022년 인플루엔자 접종서비스 안내 | 25 |
| | 7. 코로나 19 동절기 추가접종 안내문 | 26 |
| 상답소 | | 13-14 |

이 장 회 보

【총무팀】

| 제 목 | 내 용 |
|--|--|
| 1. 동향파악 협조 (담당자 김보미 640-4354) | ○ 각 마을 이장님께서는 마을에서 사소한 동향이라도 발생할 경우 면사무소에 연락하여 주시기 바랍니다. |
| 2. 친환경 자동차 충전구역 불법 행위 단속 안내 (담당자 김보미 640-4354) | ○친환경자동차 충전구역 내 일반차량 주차행위:과태료 10만원 ○충전 후에도 초과로 계속 주차행위: 과태료 10만원 ○충전구역 주변·진입로에 물건 쌓기, 주차행위: 과태료 10만원 ○충전구역 표시선, 충전시설 훼손하는 행위: 과태료 20만원 |
| 3. 보건진료소 진료일 변경 (담당자 김보미 640-4354) | ○시 행 일: 2022년 12월 19일 월요일부터~ ○변경내역: 진료일 변경(요일제) ○변경사유: 진료소장 퇴직에 따른 진료 사각지대 해서 ○변경내역: 사곡보건진료소 매일(변경 전)→ 월, 화, 수, 금(변경 후) ※방송과 홍보 부탁드립니다. |
| 4. 옥정호 출렁다리 붕어섬 생태공원 임시휴장 (담당자 김보미 640-4354) | ○시 설 명: 옥정호 출렁다리 및 붕어섬 생태공원 ○주 소: 전북 임실군 운암면 입석리 413-1 일원 ○휴장기간: 2022. 12. 19.(월) ~ 2023. 3월 중 ○휴장사유:출렁다리 야간경관조명 설치공사 등 추가공사 ○문 의: 옥정호출렁다리 관리사무소(☎063-644-5000) |
| 5. 작은별영화관 재개관에 따른 홍보 (담당자 황순선 640-4353) | ○재개관일: 2022. 12. 6.(화) ○운영시간: 13:00 ~ 21:00 ○위 치: 임실 작은별영화관(임실읍 호국로 1703) *임실 군민회관 지하 ○문 의: ☎063-642-7050, imsil.moonwhain.net ○상영영화: 올빼미, 압구정, 뽀로로(12월) *아바타는 12월 14일 개봉 예정 |
| 6. 2022년 문화누리카드 지원금 상향에 따른 홍보 (담당자 황순선 640-4353) | ○ 변경사항 :1인당 지원금 10만원→11만원(1만원 상향) ※ 1만원 추가 충전 : '22. 10월초 예정 ○ 문화누리카드 사용기한 : 2022. 12월. ※ 빠른 사용 바랍니다.(12월까지 부탁드립니다.) |

이 장 회 보

【총무팀】

| 제 목 | 내 용 | | | | | | | | | | | | | | |
|---|--|--|------|--|------|--------------------------------------|--|------|------|------|------|-------------------------|--|------|-------------------------|
| 7. 지방세 자동이체 납부 홍보 (담당자 차승현 640-4355) | <div>○ 내 용</div> <div>- 지방세 납세자의 납부 편의와 체납 방지를 도모하기 위하여 금융기관 계좌를 통한 지방세 자동이체 납부 제도 시행</div> <div>○ 대 상: 재산세(토지,주택),등록면허세(면허),자동차세(분기별),주민세(법인,개인분)</div> <div>○ 신청방법</div> <div>- 방문신청: 면사무소에 내방하여 신청(통장,통장인감,신분증지참)</div> <div>○ 자동이체 처리방법</div> <div>- 신청한 날의 다음 달에 부과되는 정기분 지방세부터 자동이체 가능</div> <div>※ 지정 계좌가 예금 잔액이 있는지 확인</div> | | | | | | | | | | | | | | |
| 8. 전북사랑도민 제도 홍보 (담당자 김보미 640-4354) | <div>○발급대상: 타시도에 주민등록을 두고있는 출향도민 및 연고자</div> <div>○제공혜택: 도민증 발급 시 기본혜택을 부여하고, 전북과의 교류활동 참여와 관심도 높은 회원을 대상으로 추가혜택 지급</div> <div>《도민증 지급혜택 안》</div> <table><tr><td>혜택(안)</td><td colspan="2">지급혜택</td></tr><tr><td>기본혜택</td><td colspan="2">도민증 발급 소식지 제공,관광문화시설 할인 투어패스(1일권) 지급</td></tr><tr><td>추가혜택</td><td>실적내용</td><td>지급혜택</td></tr><tr><td>1 단계</td><td>- 방문·소비 또는 SNS 홍보 3회 이상</td><td rowspan="2">→ <div>- 전북 투어패스(2일권) 지급</div><div>- 선불카드(5만원권) 지급</div></td></tr><tr><td>2 단계</td><td>- 방문·소비 또는 SNS 홍보 5회 이상</td></tr></table> <div>* 붙임1: 도민증 신청·발급 안내</div> | 혜택(안) | 지급혜택 | | 기본혜택 | 도민증 발급 소식지 제공,관광문화시설 할인 투어패스(1일권) 지급 | | 추가혜택 | 실적내용 | 지급혜택 | 1 단계 | - 방문·소비 또는 SNS 홍보 3회 이상 | → <div>- 전북 투어패스(2일권) 지급</div> <div>- 선불카드(5만원권) 지급</div> | 2 단계 | - 방문·소비 또는 SNS 홍보 5회 이상 |
| 혜택(안) | 지급혜택 | | | | | | | | | | | | | | |
| 기본혜택 | 도민증 발급 소식지 제공,관광문화시설 할인 투어패스(1일권) 지급 | | | | | | | | | | | | | | |
| 추가혜택 | 실적내용 | 지급혜택 | | | | | | | | | | | | | |
| 1 단계 | - 방문·소비 또는 SNS 홍보 3회 이상 | → <div>- 전북 투어패스(2일권) 지급</div> <div>- 선불카드(5만원권) 지급</div> | | | | | | | | | | | | | |
| 2 단계 | - 방문·소비 또는 SNS 홍보 5회 이상 | | | | | | | | | | | | | | |

이 장 회 보

【산업팀】

| 제 목 | 내 용 | | | | | | | | | | | | | | | | | | | | | | | | | | | | | | | | | | | | | | | | |
|--|---|------------------------------------|---------|---------|-------------------|--|------------------------------------|----------|---------|----------|--|------|-----|---------|-------|---------|--------|---------|--------|---------|--------|-----|--------|---------|---------|---------|------|-----|---------|--------|---------|--------|---------|--------|---------|--------|-----|---------|---------|---------|---------|
| 1. 농지이용 변경신청 신고제 홍보 (담당자 정진국 640-4362) | 농지임대차등 농지이용정보 변경시 신고 의무(농지법 21.8.17개정) *신고대상 : ‘22.8.18.이후 체결, 변경, 해제하는 임대차, 신규 설치하는 농축산물 생산시설(축사, 농막, 고정식온실, 벼섯재배사, 곤충사육사), 토지개량시설(수로, 제방) * 붙임2: 농지법 개정 | | | | | | | | | | | | | | | | | | | | | | | | | | | | | | | | | | | | | | | | |
| 2. 2022년 에너지바우처 시행계획 안내 (담당자 정진국 640-4362) | ○ 사업명 : 2022년 에너지바우처 사업 ○ 지원대상 : 소득기준과 세대원특성기준을 모두 충족하는세대 ○ 신청기간 : 22. 5. 25.(수) ~ 12. 30.(금) ○ 사용기간 : 22. 7. 1.(금) ~ 23. 4. 30.(일) ○ 지원금액 : 세대원수를 고려하여 세대당 차등 지급 | | | | | | | | | | | | | | | | | | | | | | | | | | | | | | | | | | | | | | | | |
| * 최근 에너지 가격 상승에 따라 지원대상 및 지원금액을 한시적으로 확대 가. '22년도 에너지바우처 지원대상 확대(주거교육급여 수급세대 추가) | | | | | | | | | | | | | | | | | | | | | | | | | | | | | | | | | | | | | | | | | |
| <table><tr><th>구분</th><th>변경 전</th><th>변경 후</th></tr><tr><td>지원대상 (`22년 한시)</td><td>생계, 의료급여 수급세대 中 노인, 영유아, 장애인, 임산부, 중증·희귀·중증난치질환자, 한부모가족, 소년소녀가정 포함 세대</td><td>생계·의료·<u>주거교육급여</u> 수급세대 中 ……:</td></tr></table> | | 구분 | 변경 전 | 변경 후 | 지원대상 (`22년 한시) | 생계, 의료급여 수급세대 中 노인, 영유아, 장애인, 임산부, 중증·희귀·중증난치질환자, 한부모가족, 소년소녀가정 포함 세대 | 생계·의료· <u>주거교육급여</u> 수급세대 中 ……: | | | | | | | | | | | | | | | | | | | | | | | | | | | | | | | | | | |
| 구분 | 변경 전 | 변경 후 | | | | | | | | | | | | | | | | | | | | | | | | | | | | | | | | | | | | | | | |
| 지원대상 (`22년 한시) | 생계, 의료급여 수급세대 中 노인, 영유아, 장애인, 임산부, 중증·희귀·중증난치질환자, 한부모가족, 소년소녀가정 포함 세대 | 생계·의료· <u>주거교육급여</u> 수급세대 中 ……: | | | | | | | | | | | | | | | | | | | | | | | | | | | | | | | | | | | | | | | |
| 나. `22년도 에너지바우처 지원금액 인상(`22년 한시) (단위: 원) | | | | | | | | | | | | | | | | | | | | | | | | | | | | | | | | | | | | | | | | | |
| <table><tr><th colspan="2">구분</th><th colspan="2">1인 세대</th><th colspan="2">2인 세대</th><th colspan="2">3인 세대</th><th colspan="2">4인 이상 세대</th></tr><tr><td rowspan="2">변경 전</td><td>하절기</td><td rowspan="2">103,500</td><td>7,000</td><td rowspan="2">146,500</td><td>10,000</td><td rowspan="2">184,500</td><td>15,000</td><td rowspan="2">209,500</td><td>15,000</td></tr><tr><td>동절기</td><td>96,500</td><td>136,500</td><td>169,500</td><td>194,500</td></tr><tr><td rowspan="2">변경 후</td><td>하절기</td><td rowspan="2">137,200</td><td>29,600</td><td rowspan="2">189,500</td><td>44,200</td><td rowspan="2">258,900</td><td>65,500</td><td rowspan="2">347,000</td><td>93,500</td></tr><tr><td>동절기</td><td>107,600</td><td>145,300</td><td>193,400</td><td>253,500</td></tr></table> | | 구분 | | 1인 세대 | | 2인 세대 | | 3인 세대 | | 4인 이상 세대 | | 변경 전 | 하절기 | 103,500 | 7,000 | 146,500 | 10,000 | 184,500 | 15,000 | 209,500 | 15,000 | 동절기 | 96,500 | 136,500 | 169,500 | 194,500 | 변경 후 | 하절기 | 137,200 | 29,600 | 189,500 | 44,200 | 258,900 | 65,500 | 347,000 | 93,500 | 동절기 | 107,600 | 145,300 | 193,400 | 253,500 |
| 구분 | | 1인 세대 | | 2인 세대 | | 3인 세대 | | 4인 이상 세대 | | | | | | | | | | | | | | | | | | | | | | | | | | | | | | | | | |
| 변경 전 | 하절기 | 103,500 | 7,000 | 146,500 | 10,000 | 184,500 | 15,000 | 209,500 | 15,000 | | | | | | | | | | | | | | | | | | | | | | | | | | | | | | | | |
| | 동절기 | | 96,500 | | 136,500 | | 169,500 | | 194,500 | | | | | | | | | | | | | | | | | | | | | | | | | | | | | | | | |
| 변경 후 | 하절기 | 137,200 | 29,600 | 189,500 | 44,200 | 258,900 | 65,500 | 347,000 | 93,500 | | | | | | | | | | | | | | | | | | | | | | | | | | | | | | | | |
| | 동절기 | | 107,600 | | 145,300 | | 193,400 | | 253,500 | | | | | | | | | | | | | | | | | | | | | | | | | | | | | | | | |
| 3. 농지법 개정 안내 (담당자 정진국 640-4362) | ○ 목 적 : 농지 취득자격 심사 및 사후관리 강화, 농업법인등의 농지 관련 불법행위에 대한 제재 강화 및 부당이득 환수제 도입 등 농지 투기 억제를 위한 제도적 기반 마련 ○ 주요내용 1. 농업계획서 의무 기재사항 확대 및 증명서류 제출 의무화 (주말체험영농 목적으로 취득하려는 경우도 포함) (2022. 5. 18 시행) | | | | | | | | | | | | | | | | | | | | | | | | | | | | | | | | | | | | | | | | |

이 장 회 보

【산업팀】

| 제 목 | 내 용 |
|---|--|
| | <p>2. 공유취득 농지취득자격 심사 강화(2022. 5. 18 시행)</p> <ul style="list-style-type: none"> - 기존 1필지 농지를 공유로 취득하려는 경우 공유 제한없음 - 1필지 공유소유자 최대 인원수 7인이하 제한 - 농업계획서상 취득대상 농지면적 기재시 공유지분의 비율 및 각자가 취득하려는 농지의 위치도 함께 표시 (증빙서류 예시 : 약정서 및 도면자료등 제출 의무화) <p>3. 지자체농지위원회 신설 및 투기유려지역등 농지취득 심사시 농지취위원회 심사의무화(2022. 8. 18 시행)</p> <p>4. 매년 1회이상 농지이용실태조사 정례화(2022. 5. 18 시행)</p> <p>5. 상속인·이농인 소유농지 농업경영 미이용시 농지처분 의무 명확화(2022. 5. 18 시행)</p> <p>6. 부동산업금지 및 부동산업 영위시 벌칙과장금 부과근거 신설 (2021. 5. 18일 시행 및 2022 8. 18 시행)</p> <p>7. 농업법인 실태조사 강화(2022. 5. 18 시행)</p> <p>8. 농업법인 사전신고제 도입(2022. 5. 18 시행)</p> <p>※ 신청대상농지가 불법 형질변경 또는 불법 건축물이 설치되어 있는 경우 농취증 불가 근거 신설</p> <p>▶ 불법 전용농지 농취증 발급을 원칙으로 제한하되, 원상 복구계획서 제출받아 농취증 발급해주는 경우 복구기한 3개월 이내로 구체화 (기한내 처리못하는 경우 처분대상)</p> |
| 4. 23년 고추육묘 지원사업 안내 (담당자 이병태 640-4363) | <p>○ 고추재배농가 재배지번 농업경영체등록 요청</p> <ul style="list-style-type: none"> - 23년도 고추육묘(종자대)지원사업 시행시 종자 10봉이상 및 멀칭비닐 10롤 이상 신청시 농업경영등록체 확인서 첨부 * 농업경영체등록확인서(2022년도 기준) 확인 후 종자 및 멀칭비닐 수량 조정할 예정 <p>○ 2023년도 고추육묘(종자대) 지원사업 절차 변경 (대상자 확정 후 사업시행)</p> <ul style="list-style-type: none"> - 기존 방식: 농가가 고추종자 구입후 읍면에 종자구입 영수증으로 사업신청 - 변경 방식: 면사무소에 사업신청서 제출 후, 대상자가 확정되면 종자를 구입하여 영수증을 면사무소에 제출 * 읍면 사업신청서 제출 → 대상자 확정 통보(군) → 농가 고추종자 구입 → 읍면에 종자구입 영수증 제출 → 사업 및 보조신청 → 정산 |

이 장 회 보

【산업팀】

| 제 목 | 내 용 |
|---|---|
| 5. 여성농업인 생생카드 잔액 소진 독려 (담당자 이병태 640-4363) | ○ 여성농업인 생생카드 사용기간이 12월 말에 만료되어, 이후에는 잔액이 소멸됩니다. 아직 잔액을 다 사용하지 않은 분들에게 조속히 사용할 수 있도록 독려하여 주시기 바랍니다. |
| 6. 임실군 농업인 및 농업인 배우자 대상 신·편입생 모집 및 장학안내 (담당자 이병태 640-4363) | ○ 한국열린사이버대학교에서는 농업인 및 농업인 배우자 대상으로 정규 4년제 대학 학사학위 과정(100% 온라인 강의) 이수 시 신입학 전액면제(1년 간), 편입학 입학금면제 및 수업료 50% 감면혜택(대학 장학)을 제공하고 있습니다. ○ 원서접수 1차: 2022. 12. 01.(목) ~ 12. 23.(금) 원서접수 2차: 2023. 01. 09.(월) ~ 02. 14.(화) ○ 전형 및 장학혜택 - 농업인 및 농업인배우자(산업체 위탁전형) 신입학: 1년간 전액면제 / 편입학: 입학금면제 + 수업료 50%감면 ○ 농업인 공적증명서: 농업경영체등록확인서, 농업경영체증명서, 농업인확인서 농지원부 ○ 농업인 대상 유용한 교과목 운영: 농약학, 잡초방제학, 농림해충학, 수목병리학, 산림토양학, 치유농업, 치유산업학, 치유농업프로그램, 약용식물학, 유기농식품가공, 원예치료학 ○ 입학상담: 한국열린사이버대학교 입학팀(02-2197-4259, go.ocu.ac.kr) |
| 7. 2022년산 농협 벼자체수매 차액지원금 지급 범위 확대 안내 (담당자 이민지 640-4364) | ○ 내용: 임도정공장 판매분에 대해 차액지원 ○ 증빙서류: 임도정공장 매입증 사본, 통장 정산대금 입금 내역 ※ 임도정공장 판매 관련 서류 미증빙시 지원불가, 지원단가는 추후 통보 |
| 8. 2023년 친환경농업 기술 정보 보급사업 신청 안내 (담당자 이민지 640-4364) | ○ 신청기한: 2022. 12. 15.(목) ○ 지원대상: 도내 거주, 경영체 등록된 친환경농산물 인증 농가 및 신규 인증 희망 농가 ○ 지원내용: 친환경 농업기술정보 보급 지원 ○ 사업비: 10,000원/부(매월, 보조 80%, 자담 20%) |

이 장 회 보

【민원복지팀】

| 제 목 | 내 용 |
|--|---|
| 1. 경로당 공동급식 급식도우미 운영계획 알림 (담당자 정진숙 640-4372) | ○ 사업기간: 2022. 12.1. 1. ~ 12. 31.(1개월) ○ 지원대상: 관내경로당 15개소(노인일자리 중복경로당 제외) ※ 중복경로당: 화문, 일중, 천담, 가곡, 암치 ○ 지원기준: 경로당 1개소당 1명 인건비 824,400원 지급 ※ 최저임금 9,160원 x 3시간 x 30일(근로일수) |
| 2. 경로당 운영보조금 집행 안내 (담당자 정진숙 640-4372) | ○ 운영기간: 당해연도 예산은 12월 31일까지 집행가능 ○ 사용방법: 운영비, 냉난방비 지원목적에 맞게 사용 ○ 결제방법: 체크카드 사용원칙(간이영수증 불인정) ○ 지출불가항목: 관광비(선진지견학), 임원활동비, 식당이용, 명절 선물구입비 등 |
| 3. 노인일자리 참여자 모집안내 (담당자 정진숙 640-4372) | ○ 운영기간: 12월 13일 (화) 09:00~12:00 ○ 장 소: 덕치면사무소 회의실 ○ 추진내용: 기존 시니어클럽에서 접수했던 참여자 모집 장소를 면사무소로 변경하여 참여자 편의 도모 |
| 4. 2022년 더불어 살고 싶은 생활복지사업 운영 홍보 (담당자 이재규 640-4373) | ○ 운영기간: 2022. 1. 1. ~ 12. 31.(12개월) ○ 지원대상: 노인(부부, 독거), 장애인, 한부모 및 조손가정 등 (기준중위소득 80% 이내) ○ 추진내용: 전등, 가스차단기(타이머)등 간단한 생활불편사항 해결 및 복지사각지대 발굴 |
| 5. 복지사각지대 발굴 협조 (담당자 이재규 640-4373) | ○ 발굴대상 - 민간의 도움이 필요하지만 지원받지 못하는 복지 소외계층 - 긴급한 위기 사유로 생계유지가 어려운 가구 - 의료위기, 경제적 위기로 고독사 위험 가능성이 높은 1인 가구 ○ 시기: 연중 지속(중점기간: 혹서기, 혹한기) ○ 지원 내용: 공적급여(생계비, 의료비, 체납액 지원등)노인돌봄, 건강관리, 복지상담, 공적급여 서비스 연계 등 |

이 장 회 보

【민원복지팀】

| 제 목 | 내 용 | | | | | | | | | | | | | | | | | | | | | | | | |
|---|--|--------------------------------------|----|----|------|-----------------------------|--------------------------------------|------|--|----|------------|------|------------------------------|------|-----------------------------------|----|-------|---|----|------|---|----|------|--|----|
| 6. 노인 맞춤 돌봄서비스 안내 (담당자 이재규 640-4373) | ○ 지원대상: 만 65세 이상 기초수급자, 차상위계층, 기초연금수급자로서 돌봄이 필요한 노인(장기요양등급자 등 제외) ○ 지원내용: 일반돌봄(안부확인), 중점돌봄(가사지원, 직접서비스) ○ 신청방법: 방문신청, 담당자 직권신청 ○ 제출서류: 노인맞춤돌봄서비스 신청서, 신청자의 신분증 ※ 대리신청가능(위임장 및 대리신청자의 신분증) * 붙임3: 노인맞춤돌봄서비스 신청서 | | | | | | | | | | | | | | | | | | | | | | | | |
| 7. 코로나19 입원격리 대상자 생활지원비 신청 안내 (담당자 이재규 640-4373) | ○ 지원대상: 가구 기준중위소득 100% 이하에 해당되는 격리자 ※ 격리일이 22. 7. 11. 격리자부터 적용 ○ 주요 변동사항 <table><tr><th>구분</th><th>현행</th><th>개편</th></tr><tr><td>지원대상</td><td>「감염병예방법」에 따른 입원·격리통지를 받은 사람</td><td>기존 대상 중, 가구의 기준중위소득 100% 이하에 해당하는 사람</td></tr><tr><td>지급단위</td><td>주민등록상 동일 가구 * 실제 동거가족이라도 주민등록상 분리되어 있으며 각각 신청, 지급</td><td>동일</td></tr><tr><td>보험료기준 확인단위</td><td>해당없음</td><td>주민등록상 동일 가구원 중 보험가입자의 보험료 확인</td></tr><tr><td>지원내용</td><td>격리자 1인 가구 10만원, 격리자 2인 이상 가구 15만원</td><td>동일</td></tr><tr><td>신청·지급</td><td>읍면동 신청, 사군구 지급결정 및 지급 22.5.13일 이후 격리해제자는 ‘민원24(보조금24)’를 통한 온라인 신청 가능</td><td>동일</td></tr><tr><td>신청기한</td><td>격리해제일로부터3개월(90일) 이내 * 22.2.13일 이전 격리해제자는 신청기한 없음</td><td>동일</td></tr><tr><td>지원제외</td><td>유급휴가 제공받은 자, 해외입국 격리자, 격리·방역수칙 위반자, 신청기한 경과자, 국가·지자체 등의 재정지원을 받는 기관의 종사자 등</td><td>동일</td></tr></table> * 붙임4: 2022년 건강보험료 산정기준표(기준중위소득 100%) | 구분 | 현행 | 개편 | 지원대상 | 「감염병예방법」에 따른 입원·격리통지를 받은 사람 | 기존 대상 중, 가구의 기준중위소득 100% 이하에 해당하는 사람 | 지급단위 | 주민등록상 동일 가구 * 실제 동거가족이라도 주민등록상 분리되어 있으며 각각 신청, 지급 | 동일 | 보험료기준 확인단위 | 해당없음 | 주민등록상 동일 가구원 중 보험가입자의 보험료 확인 | 지원내용 | 격리자 1인 가구 10만원, 격리자 2인 이상 가구 15만원 | 동일 | 신청·지급 | 읍면동 신청, 사군구 지급결정 및 지급 22.5.13일 이후 격리해제자는 ‘민원24(보조금24)’를 통한 온라인 신청 가능 | 동일 | 신청기한 | 격리해제일로부터3개월(90일) 이내 * 22.2.13일 이전 격리해제자는 신청기한 없음 | 동일 | 지원제외 | 유급휴가 제공받은 자, 해외입국 격리자, 격리·방역수칙 위반자, 신청기한 경과자, 국가·지자체 등의 재정지원을 받는 기관의 종사자 등 | 동일 |
| 구분 | 현행 | 개편 | | | | | | | | | | | | | | | | | | | | | | | |
| 지원대상 | 「감염병예방법」에 따른 입원·격리통지를 받은 사람 | 기존 대상 중, 가구의 기준중위소득 100% 이하에 해당하는 사람 | | | | | | | | | | | | | | | | | | | | | | | |
| 지급단위 | 주민등록상 동일 가구 * 실제 동거가족이라도 주민등록상 분리되어 있으며 각각 신청, 지급 | 동일 | | | | | | | | | | | | | | | | | | | | | | | |
| 보험료기준 확인단위 | 해당없음 | 주민등록상 동일 가구원 중 보험가입자의 보험료 확인 | | | | | | | | | | | | | | | | | | | | | | | |
| 지원내용 | 격리자 1인 가구 10만원, 격리자 2인 이상 가구 15만원 | 동일 | | | | | | | | | | | | | | | | | | | | | | | |
| 신청·지급 | 읍면동 신청, 사군구 지급결정 및 지급 22.5.13일 이후 격리해제자는 ‘민원24(보조금24)’를 통한 온라인 신청 가능 | 동일 | | | | | | | | | | | | | | | | | | | | | | | |
| 신청기한 | 격리해제일로부터3개월(90일) 이내 * 22.2.13일 이전 격리해제자는 신청기한 없음 | 동일 | | | | | | | | | | | | | | | | | | | | | | | |
| 지원제외 | 유급휴가 제공받은 자, 해외입국 격리자, 격리·방역수칙 위반자, 신청기한 경과자, 국가·지자체 등의 재정지원을 받는 기관의 종사자 등 | 동일 | | | | | | | | | | | | | | | | | | | | | | | |

이 장 회 보

【민원복지팀】

| 제 목 | 내 용 | | | | | | | | | | | | | | | | | | |
|--|--|--------------------|-------------------------|------|--|--|--|----|----|---------|--|--------------|-------------------------|---------|--------------|--|--------------|--------------------|--|
| 8. 2022년도 정부관리양곡 매출 변경 안내 (담당자 이재규 640-4373) | <div>○ 내 용: 고물가 부담경감을 위한 생활안정 지원방안</div> <div>○ 적용기간: 2022. 8. 1.부터(8월분) ~ 2022. 12. 31.까지</div> <div>○ 지원대상별 할인가격</div> <table><tr><th colspan="2">지원대상</th><th colspan="2">할인가격</th></tr><tr><th colspan="2"></th><th>당초</th><th>변경</th></tr><tr><td colspan="2">차상위계층 등</td><td rowspan="2">10,900원/10kg</td><td rowspan="2">7,900원/10kg (▼3,000)</td></tr><tr><td>기초생활수급자</td><td>교육급여 주거급여</td></tr><tr><td></td><td>의료급여 생계급여</td><td colspan="2">2,600원/10kg → 현행유지</td></tr></table> | 지원대상 | | 할인가격 | | | | 당초 | 변경 | 차상위계층 등 | | 10,900원/10kg | 7,900원/10kg (▼3,000) | 기초생활수급자 | 교육급여 주거급여 | | 의료급여 생계급여 | 2,600원/10kg → 현행유지 | |
| 지원대상 | | 할인가격 | | | | | | | | | | | | | | | | | |
| | | 당초 | 변경 | | | | | | | | | | | | | | | | |
| 차상위계층 등 | | 10,900원/10kg | 7,900원/10kg (▼3,000) | | | | | | | | | | | | | | | | |
| 기초생활수급자 | 교육급여 주거급여 | | | | | | | | | | | | | | | | | | |
| | 의료급여 생계급여 | 2,600원/10kg → 현행유지 | | | | | | | | | | | | | | | | | |
| 9. 희망2023 나눔 캠페인모금 협조 (담당자 이재규 640-4373) | <div>○ 사업명 : 희망2023 나눔 캠페인</div> <div>○ 기 간 : 2022.12.01.(목) ~ 2023.1.31.(화)</div> <div>○ 슬로건 및 엠블럼: 함께하는 나눔 지속가능한 임실</div> <div>○ 대상 : 일반주민,업체등</div> <div>○ 내용 : 일반성금,지정기탁(현금,현물)</div> <div>○ 목표액 : 290만원</div> <div>○ 방법 : 면사무소 내방을 통한 자율성금</div> <div>- 지정기탁 : 전북사회복지공동모금회 계좌 입금후 면저소득층 지원</div> <div>- 일반성금 : 언론사 계좌(이웃돕기성금)입금</div> <div>○ 성금접수처 : 도내 언론사 및 전북사회복지공동모금회 덕치면사무소 복지팀</div> | | | | | | | | | | | | | | | | | | |
| 10. 국민연금 노후긴급자금 안내 (담당자 이재규 640-4373) | <div>○신청대상 : 만 60세 이상 국민연금 수급자</div> <div>※ 제외대상 : 기초생활수급자,개인회생 또는 파산 확정전인자</div> <div>○신청내용 : 만 60세이상 국민연금 수급자의 노후생활 안정을 위해 긴급자금을 빌려주는제도</div> <div>○대부금액 : 연간 연금수령액의 2배 이내 실소요비용 (최대 1,000만원)</div> <div>○대부용도 : 주택 전월세 보증금,의료비,배우자 장제비, 재해 복구비에 한함</div> <div>○문의 : 국번없이 1355</div> | | | | | | | | | | | | | | | | | | |

이 장 회 보

【민원복지팀】

| 제 목 | 내 용 | | | | | | | | | | |
|--|---|--|----------------------|---|--|--|----------------|---------------|---|----------------|----------|
| 11. 2022년 긴급돌봄지원 사업지원 안내 (담당자 이재규 640-4373) | ○신청대상 : 긴급돌봄 사유가 있는 전북도민 | | | | | | | | | | |
| | <table><tr><th>코로나19 긴급돌봄</th><th>코로나 19외 긴급돌봄</th></tr><tr><td>- 본인·보호자의 자가격리 등으로 가정내 돌 봄 공백이 발생한 아동, 노인, 장애인</td><td>- 갑작스러운 질병·사고 등으로 돌봄이 필요하나 기존 돌봄서비스 이용이 어 려운 취약계층 (중위소득 120% 이하)</td></tr></table> | 코로나19 긴급돌봄 | 코로나 19외 긴급돌봄 | - 본인·보호자의 자가격리 등으로 가정내 돌 봄 공백이 발생한 아동, 노인, 장애인 | - 갑작스러운 질병·사고 등으로 돌봄이 필요하나 기존 돌봄서비스 이용이 어 려운 취약계층 (중위소득 120% 이하) | | | | | | |
| | 코로나19 긴급돌봄 | 코로나 19외 긴급돌봄 | | | | | | | | | |
| | - 본인·보호자의 자가격리 등으로 가정내 돌 봄 공백이 발생한 아동, 노인, 장애인 | - 갑작스러운 질병·사고 등으로 돌봄이 필요하나 기존 돌봄서비스 이용이 어 려운 취약계층 (중위소득 120% 이하) | | | | | | | | | |
| | ○사업내용: 긴급 돌봄인력(1명)이 가정으로 직접방문하여 돌봄서비스 제공 ※ 예산범위 내 사업추진으로 예산소진시 사업 조기종료가능 | | | | | | | | | | |
| ○신청방법 - 14개 시군읍면동 및 전라북도 사회서비스원 홈페이지 (https://jeonbuk.pass.or.kr) | | | | | | | | | | | |
| <table><tr><td rowspan="5">제출 서류</td><td rowspan="2">공통</td><td colspan="2">① 긴급돌봄 신청서 및 개인정보동의서</td></tr><tr><td colspan="2">② 긴급돌봄지원 의뢰 상담일지</td></tr><tr><td rowspan="3">코로 나19 외</td><td>③ 건강보험료 납부확인서</td><td rowspan="3">기초수급자, 차상위계층은 서류가 제외되며 수급 관 련 증명서만 제출</td></tr><tr><td>④ 건강보험 자격확인통보서</td></tr><tr><td>⑤ 주민등록등본</td></tr></table> | 제출 서류 | 공통 | ① 긴급돌봄 신청서 및 개인정보동의서 | | ② 긴급돌봄지원 의뢰 상담일지 | | 코로 나19 외 | ③ 건강보험료 납부확인서 | 기초수급자, 차상위계층은 서류가 제외되며 수급 관 련 증명서만 제출 | ④ 건강보험 자격확인통보서 | ⑤ 주민등록등본 |
| 제출 서류 | | | 공통 | ① 긴급돌봄 신청서 및 개인정보동의서 | | | | | | | |
| | | ② 긴급돌봄지원 의뢰 상담일지 | | | | | | | | | |
| | | 코로 나19 외 | ③ 건강보험료 납부확인서 | 기초수급자, 차상위계층은 서류가 제외되며 수급 관 련 증명서만 제출 | | | | | | | |
| | | | ④ 건강보험 자격확인통보서 | | | | | | | | |
| | ⑤ 주민등록등본 | | | | | | | | | | |
| *붙임5: 긴급돌봄 신청서 및 개인정보동의서, 긴급돌봄 의뢰상담일지(p.22) ○문 의: 1522-0365(전북 11번 누름), (063)902-0022 | | | | | | | | | | | |
| 12. 복지부정신고 방법안내 (담당자 이재규 640-4373) | ○신고방법 : 전화또는 방문하여 신고할수없으며 인터넷 복지로 홈페이지(www.bokjiro.go.kr) 신청하거나 신고내용을 구체적으로 작성 하여 우편 또는 팩스(044-202-3906)로신고 우) 세종특별자치시 도움4로 13, 보건복지부 복지급여조사담당관 | | | | | | | | | | |
| | ○처리기간 : 처리기간 60일, 30일 연장 조사가능 ○포상금지급액 : 환수결정액 5백만원이하30% 5백만원 초과 1천만원이하는 20%, 1천만원 초과는 10% 계산하여 지급 (* 5백만원×30%=1,500천원/ 5백만원×20%=1,000천원/ 2백만원×10%=200천원) ○신고조사 : 신고건은 신고대상자의 거주지 관할지자체 (시·군·구청) 이송되어 조사 | | | | | | | | | | |

이 장 회 보

【민원복지팀】

| 제 목 | 내 용 |
|---|--|
| 13. 취약계층 노인 무릎인공관절 및 안질환 수술비 지원사업 (담당자 정지우 640-4376) | <ul style="list-style-type: none"> ○ 대 상: 만 60세 이상 취약계층 노인 <ul style="list-style-type: none"> - 기초생활보장 수급자 및 차상위 계층 - 한부모 가족으로 18세 미만 자녀를 양육하는 가정 ○ 기 간: 2022. 1월 ~ 12월 ○ 지원내용: 무릎인공관절 치환술, 녹내장 등 안질환 의료비 본인부담금(비급여)제외 ○ 신청방법 <ul style="list-style-type: none"> - 신청가능자: 본인, 가족, 읍·면 주민센터 공무원, 대한노인회지회, 기타 관계인 - 신청장소: 임실군 보건의료원(640-3160) - 신청서류: 기초생활수급자 또는 차상위증명서 1부, 수술할 병원의 진단서 또는 소견서 1부 (수술명 기재), 의료지원신청서 1부, 개인정보 수집 및 이용제공 동의서 1부 |
| 14. 2022년 장애인 보조기기 교부사업 안내 (담당자 황수경 640-4375) | <ul style="list-style-type: none"> ○ 사업기간: 2022년 1월 ~ 12월 ○ 지원대상: 기초수급자 및 차상위계층 중 지체, 뇌병변, 시각, 청각, 심장, 호흡, 지적, 자폐성, 언어 장애인 <ul style="list-style-type: none"> * 타 교부사업 중복자 제외 ○ 지원내용: 장애인 보조기기 ○ 제출서류: 신청서(신분증 지참) ○ 신청장소: 면사무소 방문 신청 |
| 15. 고위험군 보호를 위한 4차 접종 확대 안내 (담당자 정지우 640-4376) | <ul style="list-style-type: none"> ○ 접종대상: `아래 대상자 중 3차 접종 완료자 <ul style="list-style-type: none"> - 50~59세(`72.12.31. ~ `63.1.1. 출생) - 18~49세(`73.1.1. ~ `04.12.31. 출생) 기저질환자 ○ 시행일정: (당일접종)7.18.~, (사전예약)7.18.~, (예약접종)8.1.~ ○ 접종방법: 사전예약 또는 당일접종 <ul style="list-style-type: none"> (민간 SNS, 의료기관 유선확인) - (사전예약) 온라인, 전화예약(640-3354~5), 읍·면사무소 방문예약 방식으로 예약일 기준으로 2주(14일) 이후부터 접종일 선택가능(1차, 3차, 4차접종 동일) * 예약변경시에도 2주(14일) 이후 날짜부터 선택가능 * 당일접종 시 의료기관 전화 예약 후 방문 ○ 접종간격: 3차접종 후 4개월(120일) 경과시점부터 접종 가능 <ul style="list-style-type: none"> - 개인사유(국외출국, 입원·치료 등)가 있는 경우, 의료기관에 유선 연락하여 3차접종완료 3개월(90일) 이후부터 당일접종으로 접종가능 ○ 접종백신: mRNA백신(화이자 또는 모더나) 및 노바백스 백신 |

이 장 회 보

【민원복지팀】

| 제 목 | 내 용 | | | | | | | | | | | | | | | | | | | | | | | | | | | |
|--|--|--|---------|---------|-------|--|----------------------------------|-----|---|---------------------------------|----|--|------------------|-------------------------------|-----------|--|-----------|--|-----|--|--|--------------------------|-------------------------------------|--|---|--|---|--|
| 16. 2022-2023절기 인플루엔자 국가예방접종 지원사업 (담당자 정지우 640-4376) | <div>○ 접종대상자</div> <table><tr><th>구 분</th><th>무 료 대 상</th><th>유 료 대 상</th></tr><tr><td>접종 대상</td><td><div>○ 만 65세 이상 어르신 (1957.12.31. 이전 출생자)</div><div>○ 생후 6개월~13세 이하 어린이 (2009.1.1.~2022.8.31. 출생아)</div><div>○ 임신부</div><div>○ 기초생활수급권자</div><div>○ 중증정도가심한장애인(1~3급)</div><div>○ 사회복지시설생활자</div><div>○ 외국인이민자</div></td><td><div>○ 무료접종대상자 외 접종희망자</div></td></tr><tr><td>준비물</td><td><div>○ 주민등록증 혹은 건강보험증, 기초생활수급권자카드, 장애인증, 임신을 증명할 서류(산모수첩 등)</div></td><td><div>○ 주민등록증 혹은 건강보험증</div></td></tr></table> <div>○ 사업대상별 사업기간(안내문 참조)</div> <table><tr><th colspan="2">구분</th><th>2022-2023절기 사업기간</th></tr><tr><td rowspan="2">어린이 (생후 6개월~ 만 13세 어린이)</td><td>2회 접종 대상자</td><td>2022. 09. 21.(수) ~ 2023. 04. 30.(일)</td></tr><tr><td>1회 접종 대상자</td><td>2022. 10. 05.(수) ~ 2023. 04. 30.(일)</td></tr><tr><td>임신부</td><td></td><td>2022. 09. 21.(수) ~ 2023. 04. 30.(일)</td></tr><tr><td rowspan="3">어르신 (만 65세 이상 어르신)</td><td>만 75세 이상 어르신 (1947.12.31.이전 출생자)</td><td>2022. 10. 12.(수) ~ 2022. 12. 31.(토)</td></tr><tr><td>만 70~74세 어르신 (1948.1.1.~1952.12.31.)</td><td>2022. 10. 17.(월) ~ 2022. 12. 31.(토)</td></tr><tr><td>만 65~69세 어르신 (1953.1.1.~1957.12.31.)</td><td>2022. 10. 20.(목) ~ 2022. 12. 31.(토)</td></tr></table> <div>※ 사업기간 시작일 준수(시작일 전 접종불가)</div> <div>*붙임6: 2022년 인플루엔자 예방접종 안내문</div> | 구 분 | 무 료 대 상 | 유 료 대 상 | 접종 대상 | <div>○ 만 65세 이상 어르신 (1957.12.31. 이전 출생자)</div> <div>○ 생후 6개월~13세 이하 어린이 (2009.1.1.~2022.8.31. 출생아)</div> <div>○ 임신부</div> <div>○ 기초생활수급권자</div> <div>○ 중증정도가심한장애인(1~3급)</div> <div>○ 사회복지시설생활자</div> <div>○ 외국인이민자</div> | <div>○ 무료접종대상자 외 접종희망자</div> | 준비물 | <div>○ 주민등록증 혹은 건강보험증, 기초생활수급권자카드, 장애인증, 임신을 증명할 서류(산모수첩 등)</div> | <div>○ 주민등록증 혹은 건강보험증</div> | 구분 | | 2022-2023절기 사업기간 | 어린이 (생후 6개월~ 만 13세 어린이) | 2회 접종 대상자 | 2022. 09. 21.(수) ~ 2023. 04. 30.(일) | 1회 접종 대상자 | 2022. 10. 05.(수) ~ 2023. 04. 30.(일) | 임신부 | | 2022. 09. 21.(수) ~ 2023. 04. 30.(일) | 어르신 (만 65세 이상 어르신) | 만 75세 이상 어르신 (1947.12.31.이전 출생자) | 2022. 10. 12.(수) ~ 2022. 12. 31.(토) | 만 70~74세 어르신 (1948.1.1.~1952.12.31.) | 2022. 10. 17.(월) ~ 2022. 12. 31.(토) | 만 65~69세 어르신 (1953.1.1.~1957.12.31.) | 2022. 10. 20.(목) ~ 2022. 12. 31.(토) |
| 구 분 | 무 료 대 상 | 유 료 대 상 | | | | | | | | | | | | | | | | | | | | | | | | | | |
| 접종 대상 | <div>○ 만 65세 이상 어르신 (1957.12.31. 이전 출생자)</div> <div>○ 생후 6개월~13세 이하 어린이 (2009.1.1.~2022.8.31. 출생아)</div> <div>○ 임신부</div> <div>○ 기초생활수급권자</div> <div>○ 중증정도가심한장애인(1~3급)</div> <div>○ 사회복지시설생활자</div> <div>○ 외국인이민자</div> | <div>○ 무료접종대상자 외 접종희망자</div> | | | | | | | | | | | | | | | | | | | | | | | | | | |
| 준비물 | <div>○ 주민등록증 혹은 건강보험증, 기초생활수급권자카드, 장애인증, 임신을 증명할 서류(산모수첩 등)</div> | <div>○ 주민등록증 혹은 건강보험증</div> | | | | | | | | | | | | | | | | | | | | | | | | | | |
| 구분 | | 2022-2023절기 사업기간 | | | | | | | | | | | | | | | | | | | | | | | | | | |
| 어린이 (생후 6개월~ 만 13세 어린이) | 2회 접종 대상자 | 2022. 09. 21.(수) ~ 2023. 04. 30.(일) | | | | | | | | | | | | | | | | | | | | | | | | | | |
| | 1회 접종 대상자 | 2022. 10. 05.(수) ~ 2023. 04. 30.(일) | | | | | | | | | | | | | | | | | | | | | | | | | | |
| 임신부 | | 2022. 09. 21.(수) ~ 2023. 04. 30.(일) | | | | | | | | | | | | | | | | | | | | | | | | | | |
| 어르신 (만 65세 이상 어르신) | 만 75세 이상 어르신 (1947.12.31.이전 출생자) | 2022. 10. 12.(수) ~ 2022. 12. 31.(토) | | | | | | | | | | | | | | | | | | | | | | | | | | |
| | 만 70~74세 어르신 (1948.1.1.~1952.12.31.) | 2022. 10. 17.(월) ~ 2022. 12. 31.(토) | | | | | | | | | | | | | | | | | | | | | | | | | | |
| | 만 65~69세 어르신 (1953.1.1.~1957.12.31.) | 2022. 10. 20.(목) ~ 2022. 12. 31.(토) | | | | | | | | | | | | | | | | | | | | | | | | | | |

이 장 회 보

【민원복지팀】

| 제 목 | 내 용 | | | | | | |
|---|---|---|-----|-----|---|--|---|
| 17. '22~'23년 동절기 코로나19 추가접종 시행계획 안내 (담당자 정지우 640-4376) | <div>○ 접종대상</div> <div>- 기초접종(2차접종)이상 완료한 면역저하자, <u>기초접종(2차접종) 이상 완료한</u> 면역저하자, 요양병원·시설 및 그와 유사한 감염취약시설, 고령층(60세 이상) 등 <u>건강취약계층</u></div> <div>※ 다만, 잔여백신을 활용한 당일접종은 2·3순위의 기초접종 이상 완료자 도 10월부터 가능</div> <div><u><동절기 추가접종 단계별 추진계획></u></div> <div><table><tr><th>1순위 (10월~)</th><th>2순위</th><th>3순위</th></tr><tr><td><div>• 면역저하자</div><div>• 요양병원·요양시설 및 그와 유사한 감염취약시설</div><div>• 60세 이상 고령층</div></td><td><div>▶</div><div>• 50대 연령층</div><div>• 기저질환자</div><div>• 보건의료인</div><div>• 집단시설 (군부대 및 입영 징병 교정시설 입소자 등)</div></td><td><div>▶</div><div>• 일반국민 (18~49세)</div></td></tr></table></div> <div>○ 접종간격: 최종 접종일/확진일 기준 최소 <u>4개월(120일)</u> 경과 시 점부터 접종 가능</div> <div>○ 접종방법 및 시기</div> <div>- 온라인(본인 및 대리예약 사전예약누리집(ncvr.kdca.go.kr)) 전화예약(1339, 자지체콜센터), 주민센터 방문예약</div> <div>- 당일접종(10.11.~): 카카오톡, 네이버 잔여백신 예약, 의료기관 유선연락을 통한 예비명단 등록</div> <div>*붙임7: 코로나19 동절기 추가접종 안내문</div> | 1순위 (10월~) | 2순위 | 3순위 | <div>• 면역저하자</div> <div>• 요양병원·요양시설 및 그와 유사한 감염취약시설</div> <div>• 60세 이상 고령층</div> | <div>▶</div> <div>• 50대 연령층</div> <div>• 기저질환자</div> <div>• 보건의료인</div> <div>• 집단시설 (군부대 및 입영 징병 교정시설 입소자 등)</div> | <div>▶</div> <div>• 일반국민 (18~49세)</div> |
| 1순위 (10월~) | 2순위 | 3순위 | | | | | |
| <div>• 면역저하자</div> <div>• 요양병원·요양시설 및 그와 유사한 감염취약시설</div> <div>• 60세 이상 고령층</div> | <div>▶</div> <div>• 50대 연령층</div> <div>• 기저질환자</div> <div>• 보건의료인</div> <div>• 집단시설 (군부대 및 입영 징병 교정시설 입소자 등)</div> | <div>▶</div> <div>• 일반국민 (18~49세)</div> | | | | | |

상담소 이장회의자료

2022. 12. 7

□ 식량작물

- 논·밭의 유기물 함량이 2.5% 이하인 논은 볏짚 400~500kg/10a 시용 후 가을 깊이갈이 실시
- 깨씨무늬병이 발생한 논은 유기물 시용으로 토양물리성 개량
- 토양검정을 희망하는 농가는 시료를 채취(500g정도)하여 농업기술 센터 기술보급과 토양검정실에 접수
 - 겉흙을 걷어내고 필지당 10곳에서 채취하여 농가명, 지번, 재배작물, 연락처 기재 (시료봉투 각 상담소에 비치)

□ 원예작물

- 무. 배추관리는 갑작스런 추위에 대비하여 비닐, 부직포 등을 포장 주위에 준비해두어 기상예보에 따라 덮어주어 얼지 않도록 관리
 - 동해피해를 받는 온도는 무 -3℃, 배추 -6℃에서 발생
- 마늘·양파 등 월동작물 재배포장은 토양과습에 의한 습해를 받지 않도록 포장배수로 정비
- 사과, 배 저온저장고 온도 0 ~0.5℃ 유지 및 저장고 환기관리

□ 축산

- IRG나 호밀은 너무 자란 상태로 겨울나기에 들어가면 동해피해를 받을 수 있으므로 풀의 키 15cm내외 유지, 배수관리 철저
- 일교차가 크고 기온이 낮아져 설사병 및 호흡기 질병이 우려되므로 축사 보온관리 철저
- 축사 안팎과 기구는 주 1회 이상 소독을 실시하고 작업화와 작업복은 항상 청결하게 관리
- 구제역, 아프리카돼지열병, 조류인플루엔자 사전예방에 철저
⇒ 사전방역 철저

□ 2022년도 보급종 봄감자(춘기분) 종서 신청

- 신청기한 : 2022. 12. 25일까지
- 품종명 : 수미
- 배정량(강진면) : 50박스/박스당 20kg
- 공급가격 : 추후공지
- 공급시기: 2023. 2~3월경
- 신청할곳 : 읍.면 농업인상담소
- 신청서 : 별첨

□ 2022년도산 강원도산 찰옥수수 종자신청

- 신청기한 : 2022. 12. 16일한
- 품종. 가격. 단위 : 미백2호, 미흑찰, 흑점2호/27,000원/1kg/봉
오른팝콘/ 35,000원/1kg/봉
- ※ 신청하실 때 수량에 맞춰 대금을 준비하여 동시신청
- 공급시기 : 2023. 2월중
- 직접자가신청 : 흥천농협 두촌지점 033-430-3677. 3678. 3681
- 신청할곳 : 각 읍.면 농업인상담소
- 신청서 : 별첨

□ 2022년도산 벼 보급종 종자 신청

- 신청기한 : 2022. 12. 16일한
- 품종 및 배정량 : 해담 13포, 해품 86, 신동진 86, 새누리 6,
미품 2, 수광 1, 동진찰 30
- 공급가격 : 추후공지
- 공급시기 : 2023. 2~3월경
- 참고사항 : 신동진벼외 다른품종에는 포대당(20kg) 10,000원 보조지원
- 신청할곳 : 각 읍.면 농업인상담소
- 신청서 : 별첨

[붙임 1]

◇ 전북도 연고자와 다양한 관계를 맺고 교류하는 **함께인구 확보**를 통해 지역의 **활력**을 높이고 **장래 인구유입** 도모

□ 발급 대상

○ 타시도에 주민등록을 두고있는 출향도민 및 연고자 등

1. 출향도민: 가족관계등록부상 전북에 등록기준 지(종적의 원적 포함)를 두고 있는 사람(배우자 및 직계 존·비속 포함)
2. 지역 연고자: 과거 일정기간(1년 이상) 직장, 교육, 군복무 등으로 전북에 거주한 사람
가. 도내에 소재하고 있는 국가기관, 공공기관, 단체, 기업 등에 근무한 사람
나. 도내 소재 대학교(대학원 포함)·고등학교를 졸업한 사람
다. 도내 군부대에서 복무한 사람
3. 기타 연고자: 출향도민 또는 지역 연고자는 아니나 정책적으로 도와 관련이 있는 사람
가. 법령 및 조례에 따라 도에서 설치한 위원회에서 2년 이상 활동한 사람
나. 도·시군에서 운영 중인 명예도민증, 시·군민증을 받은 사람
다. 고향사랑 기부금에 관한 법률에 따라 기부한 사람('23.1.1. 시행)
4. 도지사가 도민증 발급이 필요하다고 인정한 사람

※ 「전북사랑도민 제도 운영에 관한 조례」 제정('21.12.31.)

□ 제공 혜택

○ 도민증 발급 시 기본혜택을 부여하고, 전북과의 교류활동 참여와 관심도가 높은 회원을 대상으로 추가혜택 지급

《도민증 지급혜택 안》

| 혜택(안) | 지급혜택 | |
|-------|--|-------------------|
| 기본혜택 | 도민증 발급, 소식지 제공, 관광·문화시설 할인, 투어패스(1일권) 지급 | |
| 추가혜택 | 실적내용 | 지급혜택 |
| 1 단계 | - 방문·소비 또는 SNS 홍보 3회 이상 | - 전북 투어패스(2일권) 지급 |
| 2 단계 | - 방문·소비 또는 SNS 홍보 5회 이상 | - 선불카드(5만원권) 지급 |

(제정) 2021-12-31 조례 제 5053호

제1조(목적) 이 조례는 전라북도 연고자와 다양한 관계를 맺고 지속적인 교류를 위하여 전북사랑도민 제도 운영에 필요한 사항을 규정함으로써 지역의 활력을 높이고 장래 인구증가에 기여함을 목적으로 한다.

제2조(정의) 이 조례에서 사용하는 용어의 뜻은 다음과 같다.

1. “전북사랑도민”이라 함은 전라북도(이하 “도”라 한다)를 제외한 지역에 주소지를 두고 있으나 도에 관심을 가지고 지속적으로 교류하는 출향도민이나 지역 연고자 등을 말한다.
2. “전북사랑도민 제도”라 함은 전북사랑도민을 대상으로 지속적인 교류 증진과 체류인구 증가를 위해 도에서 운영하는 제도를 말한다.
3. “전북사랑도민증”이라 함은 도가 전북사랑도민임을 증명하기 위해 발급하는 증명서를 말한다.
4. “교류활동”이라 함은 도 방문·관광·체류, 도 문화·체육 행사 참석, 도에 대한 정책제안 등 도와 교류·협력하는 모든 활동을 말한다.

제3조(도지사의 책무) 전라북도지사(이하 “도지사”라 한다)는 전북사랑도민의 교류활동 증진과 제도 활성화를 위한 지원시책을 마련하여야 한다.

제4조(지원범위) 도지사는 전북사랑도민 제도 활성화를 위해 다음 각 호의 어느 하나에 해당하는 사업에 대하여 행정적·재정적 지원을 할 수 있다.

1. 도정 홍보
2. 전북사랑도민 교류 활동 촉진
3. 도 공공시설의 이용 지원
4. 그 밖에 도지사가 필요하다고 인정하는 사업

제5조(전북사랑도민증의 발급요건 및 관리) ① 도지사는 다음 각 호 어느

하나의 요건을 갖춘 사람에게 별지 제1호서식에 따라 전북사랑도민증(이하 “사랑도민증”이라 한다)을 발급할 수 있다.

1. 출향도민: 발급 신청일 기준 도를 제외한 타 지역에 주소지를 두고 있으나 가족관계등록부상 도에 등록기준지(종전의 원적을 포함한다)를 두고 있는 사람(배우자 및 직계 존·비속을 포함한다)

2. 지역 연고자: 발급 신청일 기준 도를 제외한 타 지역에 주소지를 두고 있으나 과거 1년 이상 직장, 교육, 군복무 등의 사유로 도에 실제로 거주한 사람

가. 도내에 소재하고 있는 국가기관, 공공기관, 단체, 기업 등에 근무한 경력이 있는 사람

나. 도내 소재 대학교(대학원 포함) 및 고등학교를 졸업한 사람

다. 도내 군부대에서 복무한 경력이 있는 사람

3. 기타 연고자: 발급 신청일 기준 출향도민 또는 지역 연고자는 아니나 정책적으로 도와 관련이 있는 사람

가. 법령 또는 조례에 따라 도에서 설치한 각종 위원회에서 2년이상 활동한 사람

나. 도 및 시·군에서 운영 중인 명예도민증, 시·군민증을 받은 사람

다. 「고향사랑 기부금에 관한 법률」에 따라 기부한 사람

4. 그 밖에 도지사가 발급이 필요하다고 인정한 사람

② 도지사는 사랑도민증 발급 및 제도 관리를 위해 전북사랑도민 홈페이지를 구축·운영할 수 있다.

제6조(발급절차) ① 사랑도민증을 발급받으려는 사람은 별지 제2호서식에 따라 신청서를 도지사에게 제출하여야 한다.

② 도지사는 제1항에 따라 발급 신청을 받은 때에는 제5조의 발급 요건에 적합한 경우 사랑도민증을 발급하여야 한다.

③ 도지사는 별지 제3호서식에 따른 사랑도민증 발급대장을 작성·관리하여야 한다.

제7조(전북사랑도민증의 혜택) ① 도지사는 사랑도민증을 발급받은 사람에게 예산의 범위에서 다음 각 호의 사항을 지원할 수 있다.

1. 도 및 시·군에서 설치·관리하는 공공시설의 이용료 감면
2. 숙박·레저·관광시설 등 민간 할인 가맹점의 이용료 감면
3. 도정 홍보 및 교류 활동 우수자에 대한 활동비나 물품 등 지급
4. 귀농·귀촌, 축제, 관광, 특산품 할인 등에 관한 정보 제공
5. 그 밖에 도지사가 필요하다고 인정하는 사항

② 제1항에 따른 민간 할인 가맹점은 도지사가 사업주와 상호협약을 통해 지정하여 운영한다.

③ 제1항제1호에 따른 도 공공시설 이용료 감면은 별지 제4호서식에 따른다.

제8조(전북사랑도민증 발급취소) 도지사는 사랑도민증을 발급 받은 사람이 거짓이나 그 밖의 부정한 방법으로 발급을 받은 경우에는 그 발급을 취소할 수 있다.

제9조(사무의 위탁) 도지사는 전북사랑도민 제도의 효율적인 운영을 위해서 필요한 경우 제4조의 지원 사업을 법인·단체에 위탁할 수 있다.

부 칙

이 조례는 공포한 날부터 시행한다.

단, 제5조제1항제3호다목의 규정은 2023년 1월 1일부터 시행한다.

8월 18일부터 「농지대장 변경신청 의무화」 본격 시행

- 농지 임대차계약 등 농지 이용정보 변경 시 -

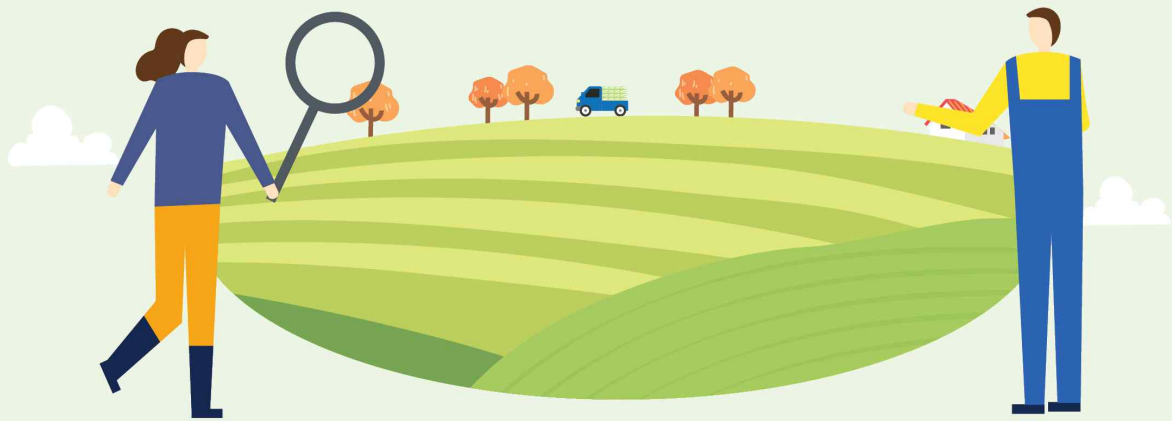

신고시행일 2022년 8월 18일(목)

신고서류 임대차 또는 사용대차 계약서 등

신고의무인 농지소유자 또는 임차인

신고방법 사유 발생 시 60일 이내 농지소재지 관할 행정청에 신고(시·구·읍·면)

농지대장 변경신청 내용

| 신청 대상 | 신청자 | 시행일 | 첨부서류 | 비고 |
|--|-----------------|----------|----------------------|------------------------------------|
| ① 농지 임대차 사항 ▶ 임대차계약 체결·변경·해제 시 | 농지소유자 또는 임차인 | '22.8.18 | 임대차 또는 사용대차 계약서 | 사유 발생 시 60일 이내 농지소재지 관할 행정청에 신고 |
| ② 농축산물생산시설 ▶ 농막, 축사, 고정식온실, 버섯재배사, 곤충사육사 | 농지소유자 또는 임차인 | '22.8.18 | 건축물 또는 가설건축물 관리대장 | " |
| ③ 토지의 개량시설 ▶ 수로, 제방 | 농지소유자 또는 임차인 | '22.8.18 | 서류, 사진, 도면자료 등 | " |

* 2022년 8월 18일 이전에 체결한 임대차계약과 설치를 완료한 시설은 변경신청 대상이 아님

제재사항

농지대장 변경신청을 하지 않거나 거짓으로 신청한 경우에는 그 위반 횟수에 따라 100만에서 최고 500만원의 과태료 부과

| 위반행위 | 근거 법조문 | 과태료(만원) | | |
|--|---------------|---------|-------|----------|
| | | 1차 위반 | 2차 위반 | 3차 이상 위반 |
| 가. 법 제49조의2에 따른 신청을 거짓으로 한 경우 ▶ 농지 임대차 및 시설설치 거짓 신고 | 법 제64조 제1항제2호 | 250 | 350 | 500 |
| 나. 법 제49조의2에 따른 신청을 하지 않은 경우 ▶ 농지 임대차 및 시설설치 미신고 | 법 제64조 제2항 | 100 | 200 | 300 |

기타 자세한 사항은 관할 농지소재지 행정청(시/구/읍/면)에 문의 바랍니다.

[붙임 3]

<서식 제1-1호> 노인맞춤돌봄서비스 신청서

| 노인맞춤돌봄서비스 신청서 | | | | | | |
|---|-------|--|-------------|-------|-----|-----------------------------|
| 신 청 인 | 성 명 | | 주 민 등 록 번 호 | | | |
| | 연 락 처 | (자 택) | 주 소 | (등록지) | | |
| | | (휴대폰) | | (거주지) | | |
| 개인정보 수집 및 활용 동의 | | | | | | 확 인 (√ 체크) |
| 1. 개인정보 수집·이용 동의 가. 수집·이용목적 : 노인복지법 제27조의2(홀로 사는 노인에게 대한 지원) 관련 노인맞춤돌봄서비스 제공에 관한 업무 나. 수집항목 : 성명, 주민등록번호, 주소, 연락처, 기초생활수급여부, 기초연금 수급여부, 서비스 이용 현황 등 정보일체 다. 보유기간 : 5년 | | | | | | <input type="checkbox"/> 동의 |
| 2. 개인정보 제공 동의 가. 이용목적 : 노인복지법 제27조의2(홀로 사는 노인에게 대한 지원) 관련 노인맞춤돌봄서비스 제공에 관한 업무 나. 제공받는 자 : 정부기관, 관할 지방자치단체, 노인맞춤돌봄서비스 수행기관, 독거노인종합지원센터, 사회보장정보원 다. 제공하고자 하는 항목 : 성명, 주민등록번호, 주소, 연락처, 기초생활수급여부, 기초연금 수급여부, 서비스 이용 현황 등 정보일체 라. 보유기간 : 5년 | | | | | | <input type="checkbox"/> 동의 |
| 3. 고유식별정보 수집동의 가. 수집 및 이용 목적 : 노인복지법 제27조의2(홀로 사는 노인에게 대한 지원) 관련 노인맞춤돌봄서비스 신청 및 자격에 관한 업무 나. 항목 : 주민등록번호 다. 보유기간 : 5년 | | | | | | <input type="checkbox"/> 동의 |
| 4. 민감정보 수집동의 가. 수집 및 이용 목적 : 노인복지법 제27조의2(홀로 사는 노인에게 대한 지원) 관련 노인맞춤돌봄서비스 제공에 관한 업무 나. 항목 : 장애, 질병 등 관한 건강정보, 상담정보 다. 보유기간 : 5년 | | | | | | <input type="checkbox"/> 동의 |
| 귀하는 개인정보 수집관련 동의를 거부할 권리가 있으며, 동의거부로 인해 대상자 선정에서 제외될 수 있습니다. | | | | | | |
| 서비스 신청 동의 | | | | | | 확 인 (√ 체크) |
| 1. 서비스의 제공여부 결정에 필요한 조사를 거부, 방해 또는 기피할 경우 신청이 각하되거나 결정이 취소될 수 있습니다. 2. 서비스를 신청하기 위해 작성·제출하신 서류는 반환되지 않습니다. | | | | | | <input type="checkbox"/> 동의 |
| 본인(대리신청인 포함)은 개인정보 활용동의와 기타 유의사항에 대하여 담당공무원으로부터 안내받았음을 확인하며, 이와 같이 노인맞춤돌봄서비스를 신청합니다. | | | | | | |
| 신청인(대리 신청인*) 성명 : (서명 또는 인) <div style="float: right;"> 년 월 일 신청인과의 관계 : (대리 신청의 경우) </div> | | | | | | |
| 특별자치시장·특별자치도지사·시장·군수·구청장 귀하 | | | | | | |
| 신청접수 처리정보 | 접수 경로 | <input type="checkbox"/> 본인 신청(대리 신청 포함) <input type="checkbox"/> 외부기관 의뢰 <input type="checkbox"/> 발굴(지자체, 수행기관) <input type="checkbox"/> 기타 () | | | | |
| | 비고 사항 | | 처리 일자 | | 처리자 | |

[붙임 4]

< 2022년 건강보험료 산정기준표(기준 중위소득 100%) >

| 가구원수 | 소득기준 | 건강보험료 본인부담금 (노인장기요양보험료 제외) | | |
|------|------------|-------------------------------|---------|---------|
| | | 직장가입자 | 지역가입자 | 혼 합 |
| 1인 | 2,334,000 | 82,112 | 36,122 | - |
| 2인 | 3,260,000 | 114,816 | 103,218 | 115,672 |
| 3인 | 4,195,000 | 147,798 | 144,703 | 149,666 |
| 4인 | 5,121,000 | 180,075 | 187,618 | 182,739 |
| 5인 | 6,025,000 | 212,712 | 229,170 | 216,279 |
| 6인 | 6,907,000 | 244,759 | 269,412 | 249,469 |
| 7인 | 7,781,000 | 272,614 | 303,435 | 279,532 |
| 8인 | 8,654,000 | 307,505 | 342,082 | 319,763 |
| 9인 | 9,528,000 | 334,652 | 369,311 | 350,228 |
| 10인 | 10,401,000 | 370,489 | 408,122 | 398,320 |

개인정보 수집 및 제공·이용 동의서

| | |
|---|--|
| 성 명 | |
| 생년월일 | |
| 수집하는 개인정보항목 | <ul style="list-style-type: none"> - 성명, 주소, 연락처, 경력, 자격사항, 생년월일 등 긴급돌봄서비스 제공을 위해 필요한 제반 사항 - 성별, 나이, 서비스 제공 내용, 소득기준, 상담일지와 같이 긴급돌봄 시범사업 분석을 위해 필요한 사항 |
| 개인정보의 수집 및 이용목적 | <ul style="list-style-type: none"> - 전라북도사회서비스원 긴급돌봄서비스 제공 대상자 선정을 위한 조회·확인(신원조회 포함) - 긴급돌봄 시범사업 분석을 위한 사례분석 등 연구수행 |
| 개인정보의 보유 및 이용기간 | 동의일로부터 개인정보의 수집·제공·이용 목적을 달성할 때까지 |
| 개인정보 제공동의 거부 권리 및 동의거부에 따른 불이익 내용 | <ol style="list-style-type: none"> 1. 개인정보 수집 동의를 거부하실 수 있습니다. 2. 다만, 동의하지 않을 경우 긴급돌봄서비스 이용 신청접수가 불가할 수 있습니다. 3. 개인정보는 긴급돌봄 서비스 제공 이외의 다른 목적으로 사용하지 않습니다. |
| 본인은 위의 동의서 내용을 충분히 숙지하였으며, 개인정보 수집 및 제공·이용에 동의하십니까? | |
| 동의함 <input type="checkbox"/> | 동의하지 않음 <input type="checkbox"/> |

상기인을 전라북도사회서비스원에 긴급돌봄지원서비스 이용자로 신청합니다.

2022. . .

신청자 성 명: (인또는 서명)

(재)전라북도사회서비스원

※ 반드시 본인 자필 서명 후 제출 바랍니다.

[별지 제2호 서식] 긴급돌봄지원 의뢰 상담 일지

긴급돌봄지원 의뢰 상담 일지

| | | | |
|------|--|-------------------|--------------------|
| 상담자 | | 상담일시 | 2022. . . (:) |
| 신청자명 | | 주소 | |
| 전화번호 | | 보호자 (신청자와의 관계) | |

(※해당사항에 √ 체크)

| 구분 | 의뢰장소 | 소득수준 | 동거상태 | 타 이용서비스 |
|---|------|--|--|----------------------------------|
| 코로나 19 <input type="checkbox"/> | 자가 | <input type="checkbox"/> 수급권자 <input type="checkbox"/> 조건부 수급권자 <input type="checkbox"/> 차상위 <input type="checkbox"/> 중위소득 120%이하 <input type="checkbox"/> 중위소득 120%이상 | <input type="checkbox"/> 독거 <input type="checkbox"/> 부부 <input type="checkbox"/> 자녀동거 <input type="checkbox"/> 부부-자녀동거 <input type="checkbox"/> 기타 | 방문요양, 노인맞춤돌봄, 장애인활동지원 다함께 돌봄센터 등 |
| 코로나 19 외 <input type="checkbox"/> | | | | |

| | |
|--------------|-------------------------|
| 의뢰사유 및 내용 | 1. 전반적 상황 |
| | 신청자·보호자 상황(확진 여부) 간략 기술 |
| | 2. 의뢰사유 |
| | 상담 내용 중심 간략 기술 |
| 조치결과 | 사회서비스원 작성 |

[붙임 6]

2022년 인플루엔자 예방접종 안내

2022-2023절기 만 65세 이상 어르신, 생후 6개월 ~ 만 13세 어린이 및 임신부 대상 인플루엔자 예방접종을 임실군보건의료원 및 지정된 위탁의료기관에서 실시하오니 접종 기간과 지정 기관을 확인하시어 무료접종 받으시기 바랍니다.

1. 사업대상자별 사업기간

| 구분 | | 2022-2023절기 사업기간 |
|-------------------------------|---|-------------------------------------|
| 어린이 (생후 6개월~ 만 13세 어린이) | 2회 접종 대상자 | 2022. 09. 21.(수) ~ 2023. 04. 30.(일) |
| | 1회 접종 대상자 | 2022. 10. 05.(수) ~ 2023. 04. 30.(일) |
| 임신부 | | 2022. 09. 21.(수) ~ 2023. 04. 30.(일) |
| 어르신 (만 65세 이상 어르신) | 만 75세 이상 어르신 (1947.12.31.이전 출생자) | 2022. 10. 12.(수) ~ 2022. 12. 31.(토) |
| | 만 70~74세 어르신 (1948.1.1.~1952.12.31.) | 2022. 10. 17.(월) ~ 2022. 12. 31.(토) |
| | 만 65~69세 어르신 (1953.1.1.~1957.12.31.) | 2022. 10. 20.(목) ~ 2022. 12. 31.(토) |

2. 위탁 의료기관

| 위탁 의료기관 | 소재지 | 연락처 | 비 고 |
|------------------|-----|--------------|-----------------------|
| 다사랑의원 | 임실읍 | 063-644-2400 | 어린이접종 동시참여기관 |
| 우리가정의원 | | 063-642-0097 | |
| 의료법인 이루의료재단 임실병원 | | 063-640-8888 | |
| 임실내과의원 | | 063-644-7575 | |
| 임실중앙요양병원 | | 063-644-1101 | |
| 푸른내과의원 | | 063-642-7587 | |
| 관촌외과의원 | 관촌면 | 063-642-8575 | |
| 열린가정의학과의원 | | 063-642-6570 | 어린이, 임신부 접종 동시참여기관 |
| 전주가정의원 | | 063-643-5812 | |
| 중앙의원 | | 063-642-0031 | |
| 소망가정의학과의원 | 오수면 | 063-642-5068 | |
| 우리가정의학과의원 | | 063-642-0975 | |
| 이영송내과의원 | | 063-642-8118 | |
| 한사랑의원 | | 063-642-5048 | |

※문의사항: 임실군보건의료원 예방접종실(640-3176)

겨울철 코로나19 재유행 대비

동절기 추가접종을 실시합니다.



사전예약 9월 27일(화)부터~ 접종시작 10월 11일(화)부터~

우선접종대상

면역저하자, 60세 이상,
요양병원·시설 및 감염취약시설 등

건강 취약계층부터 시행

단계적 확대

*2가백신을 활용한 접종은 18세 이상
성인 기초접종(2차접종) 완료자를 대상으로 진행

백신종류

BA.1 기반 2가백신



다만 mRNA 백신 이상반응 등으로 금기·연기
대상자 이거나 mRNA 백신 접종을 원하지 않는 경우,
유전자재조합 백신*도 가능

*노바백스백신, 스카이코비원백신

접종간격

마지막 접종일 또는
확진일 기준
★4개월 이후 접종



접종일정

사전예약

9월 27일(화)~

*10.11.(화)부터 접종

·사전예약 누리집
(ncvr.kdca.go.kr) ▶ 대리예약가능

·전화예약
(1339 또는 지자체콜센터)



당일접종

10월 11일(화)~

·카카오톡 / 네이버
잔여백신 예약
·의료기관 유선 연락

※기타사항 잔여백신에 한하여 18세 이상 성인 기초접종자에게 접종 허용

건강 취약계층의 중증·사망 예방을 위한
동절기 코로나19 추가접종에 적극 참여해 주세요!