

---

# 이 장 회 보

---

- ☐ 이장은 반드시 읽고 실천하여야 하며 회람시키기 바랍니다.
- ☐ 회보는 사무관리규정 시행규칙 제3조에 의한 일반문서로 내용에 따라 1년 이상 보관하여야 합니다.



덕 지 면

구분	제 목	페이지
총 무	1. 동향파악 협조	1
	2. 친환경 자동차 충전구역 불법 행위 단속 안내	1
	3. 보건진료소 진료일 변경	1
	4. 옥정호 출렁다리 붕어섬 생태공원 임시휴장	1
	5. 2023년도 적십자회비 모금 안내	1
	6. 2022년 문화누리카드 지원금 상향에 따른 홍보	1
	7. 동절기 코로나19 추가접종 홍보	2
	8. 2023년도 야생동물피해예방 사업 계획 공고	2
	9. 전라북도 실내라돈조사 협조	3
	10. 작은별 영화관 재개관에 따른 홍보	3
	11. 상수도 급수공사 동절기 공사중지 알림	3
	12. 2023년도 임실군 수확기 유해야생동물 피해방지단 모집 공고	3
산 업	1. 농지이용 변경신청 신고제 홍보	4
	2. 2022년 에너지바우처 시행계획 안내	4
	3. 농지법 개정 안내	4-5
	4. 23년도 FTA 피해보전직불 지원 대상품목 신청 접수	5
	5. 23년도 고품질 고추생산 농기계(건조기, 세척기) 지원사업	6
	6. 23년 농산물 저온저장고 지원사업	6
	7. 23년 고품질 고추 육묘 지원사업 신청 안내	6-7
	8. 2023년 농산물 포장재 및 택배비 지원사업 신청 안내	7-8
	9. 2023년 농산분야 신규정책사업 안내	8
	10. 2022년산 논 콩 수매장려금 지원사업	8
	11. 2023년 공공비축마곡 매입품종 안내	9
민원 복지	1. 경로당 안전이용수칙 안내 및 한파대비 행동요령	10
	2. 경로당 운영보조금 집행 안내	10
	3. 2022년 더불어 살고 싶은 생활복지사업 운영 홍보	10
	4. 복지사각지대 발굴 협조	10
	5. 노인 맞춤 돌봄서비스 안내	10
	6. 코로나19 입원격리 대상자 생활지원비 신청 안내	11
	7. 2022년도 정부관리양곡 매출 변경 안내	11
	8. 희망2023 나눔 캠페인모금 협조	12
	9. 복지부정신고 방법안내	12

구분	제 목	페이지
	10. 2022-2023절기 인플루엔자 국가예방접종 지원사업	12-13
	11. '22~'23년 동절기 코로나19 추가접종 시행계획 안내	13
	12. 2023년 지역사회중심재활사업(CBR)	14
	13. 부동산소유권 이전등기 등에 관한 특별조치법 등기를 위한 마을방송 안내	14
붙임	1. 야생동물피해예방 사업 신청서 및 단가	15-17
	2. 전라북도 실내라돈조사 안내문	18
	3. 2023년도 임실군 수확기 유해야생동물 피해방지단 모집 공고 및 신청서	19-24
	4. 농지법 개정	25
	5. 23년도 FTA 피해보전직불 지원 대상품목 신청서	26
	6. 2023년도 포장재 및 택배사업 추진계획안	27-28
	7. 노인맞춤돌봄서비스 신청	29
	8. 건강보험료 산정기준표	30
	9. 22년 인플루엔자 접종 안내문	31
	10. 코로나 19 동절기 추가접종 안내문	32
	11. 마을 방송안	33
상담소		

# 이 장 회 보

【총무팀】

제 목	내 용
1. 동향파악 협조 (담당자 김보미 640-4354)	○ 각 마을 이장님께서는 마을에서 사소한 동향이라도 발생할 경우 면사무소에 연락하여 주시기 바랍니다.
2. 친환경 자동차 충전구역 불법 행위 단속 안내 (담당자 김보미 640-4354)	○친환경자동차 충전구역 내 일반차량 주차행위:과태료 10만원 ○충전 후에도 초과로 계속 주차행위: 과태료 10만원 ○충전구역 주변·진입로에 물건 쌓기, 주차행위: 과태료 10만원 ○충전구역 표시선, 충전시설 훼손하는 행위: 과태료 20만원
3. 보건진료소 진료일 변경 (담당자 김보미 640-4354)	○시 행 일: 2022년 12월 19일 월요일부터~ ○변경내역: 진료일 변경(요일제) ○변경사유: 진료소장 퇴직에 따른 진료 사각지대 해서 ○변경내역: 사곡보건진료소 <b>매일(변경 전)→ 월, 화, 수, 금(변경 후)</b> ※방송과 홍보 부탁드립니다.
4. 옥정호 출렁다리 붕어섬 생태공원 임시휴장 (담당자 김보미 640-4354)	○시 설 명: 옥정호 출렁다리 및 붕어섬 생태공원 ○주 소: 전북 임실군 운암면 입석리 413-1 일원 ○휴장기간: 2022. 12. 19.(월) ~ 2023. 3월 중 ○휴장사유:출렁다리 야간경관조명 설치공사 등 추가공사 ○문 의: 옥정호출렁다리 관리사무소(☎063-644-5000)
5. 2023년도 적십자회비 모금 안내 (담당자 김보미 640-4354)	○모금기간 - 집중모금(1차): 2022. 12. 1.(목) ~ 2023. 1. 31.(화) - 연중모금(연간): 2022. 12. 1. ~ 2023. 11. 30. * 1차 모금 이후 연중 납부 가능 ○모금방법: 개별납부방식 및 마을별 공동납부(병행) 공동납부가 가능한 마을은 공동납부 방식으로 부탁드립니다. * 제도가 바뀌면서 생긴 혼선에 대해서는 적십자사에 전달하였으며, 내년 고지서 발송건에 대해서는 논의중
6. 2022년 문화누리카드 지원금 상향에 따른 홍보 (담당자 황순선 640-4353)	○ 변경사항 :1인당 지원금 10만원→11만원(1만원 상향) ※ 1만원 추가 충전 : '22. 10월초 예정 ○ 문화누리카드 사용기한 : 2022. 12월. ※ 빠른 사용 바랍니다.(12월까지 부탁드립니다.)

# 이 장 회 보

【총무팀】

제 목	내 용
7. 동절기 코로나19 추가접종 홍보 (담당자 김보미 640-4354)	<p>○접종시작: 2022. 10. 11.(화)~</p> <p>○접종백신: 동절기 추가접종은 2가백신 중심으로 시행</p> <p>○접종간격: 최종 접종일/확진일 기준 4개월 이후 접종권고</p> <p>○접종방법: 온라인 및 1339 콜센터 등을 통한 사전예약과 당일접종을 통해 접종 가능, 감염취약시설의 경우 지자체별 방문접종 또는 자체접종 병행</p> <p>* 2·3순위(18~59세 연령층 등) 기초접종 완료자의 경우 잔여백신을 활용한 당일접종만 가능</p> <div style="border: 1px solid black; padding: 5px; margin-top: 10px;"> <p style="text-align: center;"><b>&lt;사전예약 및 당일접종 방법&gt;</b></p> <p>▶ (사전예약) <u>온라인</u>(본인 및 대리예약,사전예약누리집 (ncvr.kdca.go.kr)), <u>전화예약</u>(1339,지자체 콜센터), <u>주민센터 방문예약</u></p> <p>▶ (당일접종) ①SNS(카카오톡·네이버) 잔여백신 예약, ②의료기관에 유선 연락하여 예비명단 작성</p> </div> <p>※ 마을 방송 부탁드립니다.</p>
8. 2023년 야생동물 피해예방 사업 계획 공고 (담당자 김보미 640-4354)	<p>○목 적: 야생동물에 의한 농작물 등의 피해예방시설 설치 지원</p> <p>○지원대상: 임실군에 주소를 두고 있는 경작자</p> <p>○지원시설: 능형철조망</p> <p>○접수기간: 2022. 12. 26.(월) ~ 2023. 01. 20.(금)</p> <p>○지원비율: 피해예방사업 설치 연장 최대 150m 이하에 해당되는 보조금 70%(금2,940천원 이하), 자부담30%(금1,260천원 이하) 불임 참조</p> <p>※ 지원 신청금액이 예산을 초과할 경우 일부 신청자에 대한 지원 제외될 수 있습니다.</p> <p>○신청서류: 신청서, 주민등록등본, 토지(임야)대장, 토지사용 승낙서(타인소유 토지일 경우)</p> <p>※신청서 접수시 지원대상자 확인이 아님(지원대상자 확정후 별도 통보)</p> <p>* 불임1: 신청서 및 능형철조망 설치 단가</p>

## 이 장 회 보

**【총무팀】**

제 목	내 용
9. 전라북도 실내라돈조사 협조 안내 (담당자 김보미 640-4354)	<p>○대 상: 마을별 2~3 농가</p> <p>○내 용: 국립환경과학원에서 약90일간('22년 11월 ~ 23년 3월') 라돈검출기 설치 및 측정</p> <p>○협조사항: 조사원 연락시 협조 부탁드립니다.</p> <p> * 붙임2: 전라북도 실내라돈조사 안내물</p>
10. 작은별영화관 재개관에 따른 홍보 (담당자 황순선 640-4353)	<p>○재개관일: 2022. 12. 6.(화)</p> <p>○운영시간: 13:00 ~ 21:00</p> <p>○위 치: 임실 작은별영화관(임실읍 호국로 1703) *임실 군민회관 지하</p> <p>○문 의: ☎063-642-7050, imsil.moonwhain.net</p> <p>○상영영화: 올빼미, 압구정, 뽀로로(12월) *아바타는 12월 14일 개봉 예정</p>
11. 상수도 급수공사 동절기 공사중지 알림 (담당자 김보미 640-4354)	<p>○공사중지일 : 2022. 12. 20.(월)</p> <p>○공사중지기간: 2022. 12. 20.(월) ~ 2022. 03. 03.(금)</p> <p>○공사중지지역: 임실군 관내전체</p> <p>○공사중지사유: 동절기 공사중지</p>
12. 2023년도 임실군 수확기 유해야생동물 피해방지단 모집 공고 (담당자 김보미 640-4354)	<p>○모집인원: 40명(피해방지단원 30명, 예비후보자 10명)</p> <p>○접수기간: 2023. 1. 4.(수) ~ 2023. 1. 6.(금)</p> <p>○접 수 처: 임실군청 3층 환경보호과(마감일 18:00까지)</p> <p>○접수방법: 방문접수</p> <p>○운영기간: 2023. 2. 1. ~ 2024. 3. 31.</p> <p>○제출서류: 붙임 참조</p> <p> * 붙임3: 공고 및 신청서</p>

# 이 장 회 보

【산업팀】

제 목	내 용																																								
1. 농지이용 변경신청 신고제 홍보 (담당자 정진국 640-4362)	농지임대차등 농지이용정보 변경시 신고 의무(농지법 21.8.17개정) *신고대상 : ‘22.8.18.이후 체결, 변경, 해제하는 임대차, 신규 설치하는 농축산물 생산시설(축사, 농막, 고정식온실, 버섯재배사, 곤충사육사), 토지개량시설(수로, 제방) * 붙임4: 농지법 개정																																								
2. 2022년 에너지바우처 시행계획 안내 (담당자 정진국 640-4362)	○ 사업명 : 2022년 에너지바우처 사업 ○ 지원대상 : 소득기준과 세대원특성기준을 모두 충족하는세대 ○ 신청기간 : 22. 5. 25.(수) ~ 12. 30.(금) ○ 사용기간 : 22. 7. 1.(금) ~ 23. 4. 30.(일) ○ 지원금액 : 세대원수를 고려하여 세대당 차등 지급																																								
* 최근 에너지 가격 상승에 따라 지원대상 및 지원금액을 한시적으로 확대 가. 22년도 에너지바우처 지원대상 확대(주거교육급여 수급세대 추가)																																									
<table><tr><th>구분</th><th>변경 전</th><th>변경 후</th></tr><tr><td>지원대상 (22년 한시)</td><td>생계, 의료급여 수급세대 中 노인, 영유아, 장애인, 임산부, 중증 학과 중증난치질환자, 한부모가족, 소년소녀가정 포함 세대</td><td>생계의료·주거교육급여 수급세대 中 ……</td></tr></table>		구분	변경 전	변경 후	지원대상 (22년 한시)	생계, 의료급여 수급세대 中 노인, 영유아, 장애인, 임산부, 중증 학과 중증난치질환자, 한부모가족, 소년소녀가정 포함 세대	생계의료·주거교육급여 수급세대 中 ……																																		
구분	변경 전	변경 후																																							
지원대상 (22년 한시)	생계, 의료급여 수급세대 中 노인, 영유아, 장애인, 임산부, 중증 학과 중증난치질환자, 한부모가족, 소년소녀가정 포함 세대	생계의료·주거교육급여 수급세대 中 ……																																							
나. 22년도 에너지바우처 지원금액 인상(22년 한시) (단위: 원)																																									
<table><tr><th colspan="2">구분</th><th colspan="2">1인 세대</th><th colspan="2">2인 세대</th><th colspan="2">3인 세대</th><th colspan="2">4인 이상 세대</th></tr><tr><td rowspan="2">변경 전</td><td>하절기</td><td rowspan="2">103,500</td><td>7,000</td><td rowspan="2">146,500</td><td>10,000</td><td rowspan="2">184,500</td><td>15,000</td><td rowspan="2">209,500</td><td>15,000</td></tr><tr><td>동절기</td><td>96,500</td><td>136,500</td><td>169,500</td><td>194,500</td></tr><tr><td rowspan="2">변경 후</td><td>하절기</td><td rowspan="2">137,200</td><td>29,600</td><td rowspan="2">189,500</td><td>44,200</td><td rowspan="2">258,900</td><td>65,500</td><td rowspan="2">347,000</td><td>93,500</td></tr><tr><td>동절기</td><td>107,600</td><td>145,300</td><td>193,400</td><td>253,500</td></tr></table>		구분		1인 세대		2인 세대		3인 세대		4인 이상 세대		변경 전	하절기	103,500	7,000	146,500	10,000	184,500	15,000	209,500	15,000	동절기	96,500	136,500	169,500	194,500	변경 후	하절기	137,200	29,600	189,500	44,200	258,900	65,500	347,000	93,500	동절기	107,600	145,300	193,400	253,500
구분		1인 세대		2인 세대		3인 세대		4인 이상 세대																																	
변경 전	하절기	103,500	7,000	146,500	10,000	184,500	15,000	209,500	15,000																																
	동절기		96,500		136,500		169,500		194,500																																
변경 후	하절기	137,200	29,600	189,500	44,200	258,900	65,500	347,000	93,500																																
	동절기		107,600		145,300		193,400		253,500																																
3. 농지법 개정 안내 (담당자 정진국 640-4362)	○ 목 적 : 농지 취득자격 심사 및 사후관리 강화, 농업법인등의 농지 관련 불법행위에 대한 제재 강화 및 부당이득 환수제 도입 등 농지 투기 억제를 위한 제도적 기반 마련 ○ 주요내용 1. 농업계획서 의무 기재사항 확대 및 증명서류 제출 의무화 (주말체험영농 목적으로 취득하려는 경우도 포함) (2022. 5. 18 시행) 2. 공유취득 농지취득자격 심사 강화(2022. 5. 18 시행)																																								

# 이 장 회 보

【산업팀】

제 목	내 용
	<ul style="list-style-type: none"> <li>- 기존 1필지 농지를 공유로 취득하려는 경우 공유 제한없음</li> <li>- 1필지 공유소유자 최대 인원수 7인이하 제한</li> <li>- 농업계획서상 취득대상 농지면적 기재시 공유지분의 비율 및 각자가 취득하려는 농지의 위치도 함께 표시 (증빙서류 예시 : 약정서 및 도면자료등 제출 의무화)</li> </ul> <p>3. 지자체농지위원회 신설 및 투기유려지역등 농지취득 심사시 농지취원회 심사의무화(2022. 8. 18 시행)</p> <p>4. 매년 1회이상 농지이용실태조사 정례화(2022. 5. 18 시행)</p> <p>5. 상속인·이농인 소유농지 농업경영 미이용시 농지처분 의무 명확화(2022. 5. 18 시행)</p> <p>6. 부동산업금지 및 부동산업 영위시 벌칙과장금 부과근거 신설 (2021. 5. 18일 시행 및 2022 8. 18 시행)</p> <p>7. 농업법인 실태조사 강화(2022. 5. 18 시행)</p> <p>8. 농업법인 사전신고제 도입(2022. 5. 18 시행)</p> <p>※ 신청대상농지가 불법 형질변경 또는 불법 건축물이 설치되어 있는 경우 농취증 불가 근거 신설</p> <p>▶ 불법 전용농지 농취증 발급을 원칙으로 제한하되, 원상 복구계획서 제출받아 농취득 발급해주는 경우 복구기한 3개월 이내로 구체화 (기한내 처리못하는 경우 처분대상)</p>
<p>4. 23년도 FTA 피해보전직불 지원 대상품목 신청 접수 (담당자 이병태 640-4363)</p>	<p>○ FTA이행으로 농축산물 수입량이 급격히 증가하여 가격 하락의 피해를 입은 농업인 등을 지원하기 위해 FTA 피해보전직불제도를 운영하고 있으며, 관련 법령에 따라 농업인, 생산자단체로부터 2023년 피해보전직불금 지원대상품목 신청을 받고자 합니다.</p> <p>○ FTA 수입피해 모니터링 품목(42개 품목)</p> <ul style="list-style-type: none"> <li>- 식량분야(11) : 보리, 밀, 옥수수, 조, 수수, 울무, 감자, 고구마, 대두, 녹두, 팥</li> <li>- 축산분야(9) : 쇠고기(한우/육우/송아지), 돼지고기, 닭고기, 오리고기, 우유, 계란, 꿀</li> <li>- 원예특작분야(17) : 참깨, 체리, 키위, 감귤(시설/노지/만감류), 포도(노지/시설), 상추, 당근, 오이, 멜론, 딸기, 양파, 카네이션, 선인장, 수삼</li> <li>- 임업분야(5) : 호두, 밤, 잣, 은행, 대추</li> </ul> <p>○ 신청기간 : 23. 1. 6.(금)까지</p> <p>위의 42개 품목은 별도로 신청할 필요가 없습니다.</p> <p>* 붙임5 참조</p>



# 이 장 회 보

【산업팀】

제 목	내 용
5. 23년도 고품질 고추생산 농기계(건조기, 세척기) 지원사업 (담당자 이병태 640-4363)	<ul style="list-style-type: none"> <li>○ 신청기간 : 22. 12. 29.(목)까지</li> <li>○ 기준단가               <ul style="list-style-type: none"> <li>- 건조기 : 3,300천원/대당(보조 40%, 자담 60%)</li> <li>- 세척기 : 2,500천원/대당(보조 40%, 자담 60%)</li> </ul> </li> <li>○ 신청내역 : 사업대상자 주소, 성명 / 신청제품 회사명, 모델명 / 사업량(대) / 사업비</li> <li>* 수요조사 배정 우선</li> </ul>
6. 23년 농산물 저온저장고 지원사업 (담당자 이병태 640-4363)	<ul style="list-style-type: none"> <li>○ 신청기간 : 22. 12. 29.(목)까지</li> <li>○ 사업단가 : 1평당 2,000천원</li> <li>○ 사업내용 : 5편 이상 규모의 저온저장고 지원</li> <li>○ 신청내역 : 사업대상자 주소, 성명 / 사업량(동, 평) / 사업비</li> <li>* 수요조사 배정 우선</li> </ul>
7. 23년 고품질 고추 육묘 지원사업 신청 안내 (담당자 이병태 640-4363)	<ul style="list-style-type: none"> <li>○ 사업신청 : 23.1.18.(수) [비가림용 육묘 23.1.9.(월)]까지</li> <li>* 공동육묘는 군에서 지정하는 전문육묘장에서 생산되는 경우만 사업대상으로 인정하며, 농가 개별 구입 또는 자가 생산은 종자대로 지원할 계획(덕치면 : 이강옥, 삼계면 : 김진배, 임실읍 : 조석진, 지사면 : 최점만)</li> <li>* 추가신청이 불가하오니 기한엄수하여 신청해 주시기 바랍니다.</li> <li>○ 공동육묘 → 종자구입 → 농협(신청서, 종자)</li> <li>종 자 대 → 종자구입 → 면사무소(신청서, 영수증, 종자)</li> <li>* 공동육묘, 종자대는 이중 지원이 불가</li> <li>실면적에 맞는 종자신청(면적 확인 후 초과물량 삭감)</li> </ul>
공동육묘 지원사업	종자대 지원사업
<ul style="list-style-type: none"> <li>○ 지원비율 : 보조 40%, 자담 60%(1주당 60원 지원)</li> <li>○ 지원대상 : 관내 거주 고추재배농가 중 공동육묘 희망농가</li> <li>○ 사업내용 : 가식묘(어린묘) 지원</li> <li>○ 육묘주관 : 임실군고추생산자연합회</li> <li>○ 추진일정               <ul style="list-style-type: none"> <li>- 비가림용 : 23. 1. 2.(월) ~ 23. 1. 10.(화)</li> <li>- 노지재배용 : 23. 1. 2.(월) ~ 23. 1. 18.(수)</li> </ul> </li> <li>○ 신청수량 : 최소 1,000주 이상 ~ 최대 30,000주 이하 (1,000m<sup>2</sup> 당 3,000주)</li> </ul>	<ul style="list-style-type: none"> <li>○ 지원비율 : 보조 40%, 자담 60%(종자가격에 관계없이 1봉당 48,000원 정액보조)</li> <li>○ 지원대상 : 관내 거주 고추재배농가 중 공동육묘 미참여 농가</li> <li>○ 지원한도 : 농가별 최소 1봉 ~ 최대 12봉</li> <li>* 300평 기준 → 3봉</li> <li>(단, 사업비 초과 시 신청량 조정)</li> <li>- 임실군을 제외한 타 사·군에서 구입한 종자는 지원 제외(실질 주사업장 및</li> </ul>

# 이 장 회 보

【산업팀】

제 목	내 용																						
<div>* 수량 단위는 품종당 1천주 단위로 신청 재배면적 확인 후 신청</div> <div>○ 신청품종 : 1농가당 4품종 이내</div> <div>* 매운맛, 보통맛, 순한맛 중 단일 맛별 품종 신청 (맛별 혼합 신청 자제)</div>	<div>주소지가 관내인 공급업체)</div> <div>- 허위 또는 부정한 방법으로 종자구입비 신청 시 3년간 지원 제외</div> <div>○ 사업내용 : 종자구입비 지원</div> <div>* 10봉 이상 신청농가는 사업신청 시 농업경영체등록증 제출</div>																						
<div>○ 재배고추품종 선정 결과</div> <div>- 매운맛(3품종) : 칼탄패스, TAP무지막따, 트리플X</div> <div>- 보통맛(8품종) : 에이디66, 고래등, 칼탄조생, 신도 깨비, 칼탄조은건, 티탄뉴아트, GT-7, 칼라태풍</div> <div>- 순한맛(3품종) : 올따봉, 티탄볼트, AT신호탄</div> <div>- 비가림(2품종) : 금칼라, 불칼라</div>																							
8. 2023년 농산물 포장재 및 택배비 지원사업 신청 안내 (담당자 이민지 640-4364)	<div>○ 신청기한: 2022. 1. 6.(금)</div> <div>○ 지원비율: 보조 40%, 자담 60%</div> <div>○ 사업내용</div> <div>① 포장재 제작비 지원</div> <table><tr><th>사 업 명</th><th>지 원 내 용</th><th>지 원 대 상</th></tr><tr><td>농특산물 포장재 지원</td><td>포장재 제작비 40%</td><td>작목반, 농식품기업 등</td></tr><tr><td>농산물 소포장용기 지원</td><td>제작비(딸기복숭아 등 소포장) 40%</td><td>딸기, 복숭아, 체리, 자두 재배조직</td></tr><tr><td>건고추 포장재 지원</td><td>건고추 포장재 제작비 40%</td><td>고추생산농가, 읍면리자치협동조합</td></tr><tr><td>임실쌀 포장재 지원</td><td>해보드미 포장재 제작비 40%</td><td>RPC, 정미소, 지역농협 법인 등</td></tr><tr><td>임실쌀 택배비 지원</td><td>쌀택배비 건당 1,400원</td><td>해보드미 사용 생산업체, RPC, 정미소</td></tr><tr><td>농특산물 택배비 지원</td><td>농특산물 택배비 건당 2,000원</td><td>작목반, 임실군농산물업협동조합, 농특산물기업</td></tr></table> <div>② 포장재 디자인개발 지원사업</div> <div>- 지원내용: 포장재 지원사업 신청 작목반에 한하여, 디자인 개발 비용 및 동판 제작 비용 지원(골판지 포장재 대상)</div> <div>- 작목반별 40만원(자부담 X)</div> <div>○ 지원단가</div> <div>- 일반포장재: 1,500원/매</div> <div>- 건고추포장재: 20근(1,200원) / 30근(1,300원)</div>		사 업 명	지 원 내 용	지 원 대 상	농특산물 포장재 지원	포장재 제작비 40%	작목반, 농식품기업 등	농산물 소포장용기 지원	제작비(딸기복숭아 등 소포장) 40%	딸기, 복숭아, 체리, 자두 재배조직	건고추 포장재 지원	건고추 포장재 제작비 40%	고추생산농가, 읍면리자치협동조합	임실쌀 포장재 지원	해보드미 포장재 제작비 40%	RPC, 정미소, 지역농협 법인 등	임실쌀 택배비 지원	쌀택배비 건당 1,400원	해보드미 사용 생산업체, RPC, 정미소	농특산물 택배비 지원	농특산물 택배비 건당 2,000원	작목반, 임실군농산물업협동조합, 농특산물기업
사 업 명	지 원 내 용	지 원 대 상																					
농특산물 포장재 지원	포장재 제작비 40%	작목반, 농식품기업 등																					
농산물 소포장용기 지원	제작비(딸기복숭아 등 소포장) 40%	딸기, 복숭아, 체리, 자두 재배조직																					
건고추 포장재 지원	건고추 포장재 제작비 40%	고추생산농가, 읍면리자치협동조합																					
임실쌀 포장재 지원	해보드미 포장재 제작비 40%	RPC, 정미소, 지역농협 법인 등																					
임실쌀 택배비 지원	쌀택배비 건당 1,400원	해보드미 사용 생산업체, RPC, 정미소																					
농특산물 택배비 지원	농특산물 택배비 건당 2,000원	작목반, 임실군농산물업협동조합, 농특산물기업																					

# 이 장 회 보

【산업팀】

제 목	내 용
	<ul style="list-style-type: none"> <li>○ 포장재질: 골판지, 스티로폼, 망</li> <li>○ 지원품목: 임실군 농 특산물</li> <li>○ 제출서류: 신청서, 견적서 2부(타견적 포함)               <ul style="list-style-type: none"> <li>- 작목반: 작목반 관리카드(22. 9월기준) 및 회원별 신청내역</li> <li>- 영농조합법인: 사업자등록증, 법인등기부등본 및 회원별 신청내역</li> <li>- 가공식품업체: 사업자등록증, 식품허가증, 주요품목 원재료 원산지 증명서, 매출증빙서류</li> </ul> </li> </ul> <p>* 붙임6: 포장재 및 택배비 지원사업 추진계획</p>
9. 2023년 농산분야 신규사업사업 안내 (담당자 이민지 640-4364)	<p>※ <u>지급단가 및 사업내용 변동 가능성 있음, 추후 재안내 예정</u></p> <p>① 2023년 전략작물직불제</p> <ul style="list-style-type: none"> <li>○ 사업내용: 이모작 여부에 따라 직불금 차등 지급</li> <li>○ 주요내용               <ul style="list-style-type: none"> <li>- 동계: 50만원/ha (대상작물: 보리, 밀, 호밀, 귀리, 감자 등)</li> <li>- 하계: 100만원/ha (대상작물: 하계콩(논콩))</li> <li>- 이모작: 250만원/ha (대상작물: 밀, 조사료 + 하계콩 이모작)</li> </ul> </li> </ul> <p>② 2023년 논타작물 생산장려금 지원사업</p> <ul style="list-style-type: none"> <li>○ 사업단가: 200만원/ha</li> <li>○ 지원품목: 두류(일반콩 제외), 일반작물, 풋거름작물, 휴경</li> <li>○ 지원농지               <ul style="list-style-type: none"> <li>- '18-22년 논타작물 재배 지원 참여농지</li> <li>- '17년부터 최소 1회 벼 재배사실 확인 농지</li> </ul> </li> </ul> <p>③ 전략작물 재배 품목 생산장려금 지원</p> <ul style="list-style-type: none"> <li>○ 지급대상: 실지목이 답인 농지에 하절기 논콩 재배에 이용되는 농지의 농업인</li> <li>○ 대상작물: 논콩</li> <li>○ 지급단가: 1,600천원/ha</li> </ul>
10. 2022년산 논 콩 수매장려금 지원사업 (담당자 이민지 640-4364)	<ul style="list-style-type: none"> <li>○ 지원대상: 논 타작물 재배 신청농가 중 논 콩을 재배하고, 통합 마케팅 전문조직(농협 포함)을 통하여 계통출하(수매)확행 농가</li> <li>○ 지원단가: 500원/kg [2만원/가마(40kg)]</li> <li>○ 지원범위: 농가당 1,000㎡ ~ 10,000㎡</li> </ul>

# 이 장 회 보

【산업팀】

제 목	내 용
11. 2023년 공공비축마곡 매입품 종 안내 (담당자 이민지 640-4364)	<ul style="list-style-type: none"> <li>○ '23년 임실군 공공비축마곡 매입 품종: 신동진, 해담쌀</li> <li>○ '23년 이후 매입대상 제한 품종: 새누리, 운광, 황금누리, 호품, 진광, 새일품, 황금노들</li> <li>○ '24년부터 매입 제한 품종: 새일미, 신동진</li> </ul> <p>※ 2023년 톤백 규격변경</p> <ul style="list-style-type: none"> <li>- 900*1050*1500 → 970*970*1500</li> <li>- 내년부터는 변경된 톤백 포대만 사용 가능</li> </ul>

# 이 장 회 보

【민원복지팀】

제 목	내 용
1. 경로당 안전이용수칙 안내 및 한파대비 행동요령 (담당자 정진숙 640-4372)	<p>○ 경로당 이용 안전조치</p> <ul style="list-style-type: none"> <li>- 식사외 실내 마스크 상시착용 준수, 독감 및 코로나 확산 방지</li> <li>- 난방기구 적정온도 사용 및 환기 철저, 난방병 및 호흡기 질환 예방</li> <li>- 경로당 퇴실시 난방기구 전원 OFF, 화재 예방</li> <li>- 한파시 경로당 주변 도로 결빙으로 미끄럼사고등 발생이 우려되어 활동 자제</li> <li>- 추운 날씨에는 가급적 야외활동 자제하기</li> <li>- 수도꼭지 조금 열어 물이 흐르도록 하여 동파 방지하기</li> </ul> <p>○ 동절기 추가접종 독려</p> <ul style="list-style-type: none"> <li>- 마지막 접종일로부터 3개월(90일) 이후 접종 가능</li> <li>- 현장접종- 사전예약 없이 의료기관 백신보유 여부 확인 후 접종</li> </ul>
2. 경로당 운영보조금 집행 안내 (담당자 정진숙 640-4372)	<p>○ 운영기간: 당해연도 예산은 12월 31일까지만 집행가능</p> <p>○ 사용방법: 운영비, 냉난방비 지원목적에 맞게 사용</p> <p>※ 예금아자는 사용불가 (군청 계좌로 반납해야함)</p> <p>○ 결제방법: 체크카드 사용원칙(간이영수증 불인정)</p> <p>○ 지출불가항목: 관광비(선진지견학), 임원활동비, 식당이용, 명절선물구입비등</p>
3. 2022년 더불어 살고 싶은 생활복지사업 운영 홍보 (담당자 이재규 640-4373)	<p>○ 운영기간: 2022. 1. 1. ~ 12. 31.(12개월)</p> <p>○ 지원대상: 노인(부부, 독거), 장애인, 한부모 및 조손가정 등 (기준중위소득 80% 이내)</p> <p>○ 추진내용: 전등, 가스차단기(타이머)등 간단한 생활불편사항 해결 및 복지사각지대 발굴</p>
4. 복지사각지대 발굴 협조 (담당자 이재규 640-4373)	<p>○ 발굴대상</p> <ul style="list-style-type: none"> <li>- 민간의 도움이 필요하지만 지원받지 못하는 복지 소외계층</li> <li>- 긴급한 위기 사유로 생계유지가 어려운 가구</li> <li>- 의료위기, 경제적 위기로 고독사 위험 가능성이 높은 1인 가구</li> </ul> <p>○ 시기: 연중 지속(중점기간: 혹서기, 혹한기)</p> <p>○ 지원 내용: 공적급여(생계비, 의료비, 체납액 지원등)노인돌봄, 건강관리, 복지상담, 공적급여 서비스 연계 등</p>
5. 노인 맞춤 돌봄서비스 안내 (담당자 이재규 640-4373)	<p>○ 지원대상: 만 65세 이상 기초수급자, 차상위계층, 기초연금수급자로서 돌봄이 필요한 노인(장기요양등급자 등 제외)</p> <p>○ 지원내용: 일반돌봄(안부확인), 중점돌봄(가사지원 직접서비스)</p> <p>○ 신청방법: 방문신청, 담당자 직권신청</p> <p>○ 제출서류: 노인맞춤돌봄서비스 신청서, 신청자의 신분증</p> <p>※ 대리신청가능(위임장 및 대리신청자의 신분증)</p> <p>* 붙임7: 노인맞춤돌봄서비스 신청서</p>

# 이 장 회 보

## 【민원복지팀】

제 목	내 용																								
6. 코로나19 입원격리 대상자 생활지원비 신청 안내 (담당자 이재규 640-4373)	<div>○ 지원대상: 가구 기준중위소득 100% 이하에 해당되는 격리자</div> <div>※ 격리일이 22. 7. 11. 격리자부터 적용</div> <div>○ 주요 변동사항</div> <table><tr><th>구분</th><th>현행</th><th>개편</th></tr><tr><td>지원대상</td><td>「감염병예방법」에 따른 입원·격리통지를 받은 사람</td><td>기존 대상 중, 가구의 기준중위소득 100% 이하에 해당하는 사람</td></tr><tr><td>지급단위</td><td>주민등록상 동일 가구 * 실제 동거가족이라도 주민등록상 분리되어 있으며 각각 신청, 지급</td><td>동일</td></tr><tr><td>보험료기준 확인단위</td><td>해당없음</td><td>주민등록상 동일 가구원 중 보험가입자의 보험료 확인</td></tr><tr><td>지원내용</td><td>격리자 1인 가구 10만원, 격리자 2인 이상 가구 15만원</td><td>동일</td></tr><tr><td>신청·지급</td><td>읍면동 신청, 사군구 지급결정 및 지급 22.5.13일 이후 격리해제자는 '민원24(보조금24)'를 통한 온라인 신청 가능</td><td>동일</td></tr><tr><td>신청기한</td><td>격리해제일로부터3개월(90일) 이내 * 22.2.13일 이전 격리해제자는 신청기한 없음</td><td>동일</td></tr><tr><td>지원제외</td><td>유급휴가 제공받은 자, 해외입국 격리자, 격리·방역수칙 위반자, 신청기한 경과자, 국가·지자체 등의 재정지원을 받는 기관의 종사자 등</td><td>동일</td></tr></table> <div>* 붙임8: 2022년 건강보험료 산정기준표(기준중위소득 100%)</div>	구분	현행	개편	지원대상	「감염병예방법」에 따른 입원·격리통지를 받은 사람	기존 대상 중, 가구의 기준중위소득 100% 이하에 해당하는 사람	지급단위	주민등록상 동일 가구 * 실제 동거가족이라도 주민등록상 분리되어 있으며 각각 신청, 지급	동일	보험료기준 확인단위	해당없음	주민등록상 동일 가구원 중 보험가입자의 보험료 확인	지원내용	격리자 1인 가구 10만원, 격리자 2인 이상 가구 15만원	동일	신청·지급	읍면동 신청, 사군구 지급결정 및 지급 22.5.13일 이후 격리해제자는 '민원24(보조금24)'를 통한 온라인 신청 가능	동일	신청기한	격리해제일로부터3개월(90일) 이내 * 22.2.13일 이전 격리해제자는 신청기한 없음	동일	지원제외	유급휴가 제공받은 자, 해외입국 격리자, 격리·방역수칙 위반자, 신청기한 경과자, 국가·지자체 등의 재정지원을 받는 기관의 종사자 등	동일
구분	현행	개편																							
지원대상	「감염병예방법」에 따른 입원·격리통지를 받은 사람	기존 대상 중, 가구의 기준중위소득 100% 이하에 해당하는 사람																							
지급단위	주민등록상 동일 가구 * 실제 동거가족이라도 주민등록상 분리되어 있으며 각각 신청, 지급	동일																							
보험료기준 확인단위	해당없음	주민등록상 동일 가구원 중 보험가입자의 보험료 확인																							
지원내용	격리자 1인 가구 10만원, 격리자 2인 이상 가구 15만원	동일																							
신청·지급	읍면동 신청, 사군구 지급결정 및 지급 22.5.13일 이후 격리해제자는 '민원24(보조금24)'를 통한 온라인 신청 가능	동일																							
신청기한	격리해제일로부터3개월(90일) 이내 * 22.2.13일 이전 격리해제자는 신청기한 없음	동일																							
지원제외	유급휴가 제공받은 자, 해외입국 격리자, 격리·방역수칙 위반자, 신청기한 경과자, 국가·지자체 등의 재정지원을 받는 기관의 종사자 등	동일																							
7. 2022년도 정부관리양곡 매출 변경 안내 (담당자 이재규 640-4373)	<div>○ 내 용: 고물가 부담경감을 위한 생활안정 지원방안</div> <div>○ 적용기간: 2022. 8. 1.부터(8월분) ~ 2022. 12. 31.까지</div> <div>○ 지원대상별 할인가격</div> <table><tr><th colspan="2" rowspan="2">지원대상</th><th colspan="2">할인가격</th></tr><tr><th>당초</th><th>변경</th></tr><tr><td colspan="2">차상위계층 등</td><td rowspan="2">10,900원/10kg</td><td rowspan="2">7,900원/10kg (▼3,000)</td></tr><tr><td>기초생활수급자</td><td>교육·급여 주거·급여 의료·급여 생계·급여</td></tr><tr><td colspan="2"></td><td colspan="2">2,600원/10kg → 현행유지</td></tr></table>	지원대상		할인가격		당초	변경	차상위계층 등		10,900원/10kg	7,900원/10kg (▼3,000)	기초생활수급자	교육·급여 주거·급여 의료·급여 생계·급여			2,600원/10kg → 현행유지									
지원대상				할인가격																					
		당초	변경																						
차상위계층 등		10,900원/10kg	7,900원/10kg (▼3,000)																						
기초생활수급자	교육·급여 주거·급여 의료·급여 생계·급여																								
		2,600원/10kg → 현행유지																							

# 이 장 회 보

**[민원복지팀]**

제 목	내 용									
8. 희망2023 나눔 캠페인모금 협조 (담당자 이재규 640-4373)	○ 사업명 : 희망2023 나눔 캠페인 ○ 기 간 : 2022.12.01.(목) ~ 2023.1.31.(화) ○ 슬로건 및 엠블럼: 함께하는 나눔 지속가능한 임실 ○ 대상 : 일반주민,업체등 ○ 내용 : 일반성금,지정기탁(현금,현물) ○ 목표액 : 290만원 ○ 방법 : 면사무소 내방을 통한 자율성금 - 지정기탁 : 전북사회복지공동모금회 계좌 입금후 면저소득층 지원 - 일반성금 : 언론사 계좌(이웃돕기성금)입금 ○ 성금접수처 : 도내 언론사 및 전북사회복지공동모금회 덕치면사무소 복지팀									
9. 복지부정신고 방법안내 (담당자 이재규 640-4373)	○신고방법 : 전화또는 방문하여 신고할수없으며 인터넷 복지로 홈페이지(www.bokjiro.go.kr) 신청하거나 신고내용을 구체적으로 작성 하여 우편 또는 팩스(044-202-3906)로신고 우) 세종특별자치시 도움4로 13, 보건복지부 복지급여조사담당관 ○처리기간 : 처리기간 60일, 30일 연장 조사가능 ○포상금지금액 : 환수결정액 5백만원이하30% 5백만원 초과 1천만원이하는 20%, 1천만원 초과는 10% 계산하여 지급 (* 5백만원×30%=1,500천원/ 5백만원×20%=1,000천원/ 2백만원×10%=200천원) ○신고조사 : 신고건은 신고대상자의 거주지 관할지자체 (시·군·구청) 이송되어 조사									
10. 2022-2023절기 인플루엔자 국가예방접종 지원사업 (담당자 정지우 640-4376)	○ 접종대상자 <table><tr><th>구 분</th><th>무 료 대 상</th><th>유 료 대 상</th></tr><tr><td>접종 대상</td><td>○ 만 65세 이상 어르신 (1957.12.31. 이전 출생자) ○ 생후 6개월~13세 이하 어린이 (2009.1.1.~2022.8.31. 출생아) ○ 임신부 ○ 기초생활수급권자 ○ 중증정도가심한장애인(1~3급) ○ 사회복지시설생활자 ○ 외국인이민자</td><td>○ 무료접종대상자 외 접종희망자</td></tr><tr><td>준비물</td><td>○ 주민등록증 혹은 건강보험증, 기초생활수급권자카드, 장애인증, 임신을 증명할 서류(산모수첩 등)</td><td>○ 주민등록증 혹은 건강보험증</td></tr></table>	구 분	무 료 대 상	유 료 대 상	접종 대상	○ 만 65세 이상 어르신 (1957.12.31. 이전 출생자) ○ 생후 6개월~13세 이하 어린이 (2009.1.1.~2022.8.31. 출생아) ○ 임신부 ○ 기초생활수급권자 ○ 중증정도가심한장애인(1~3급) ○ 사회복지시설생활자 ○ 외국인이민자	○ 무료접종대상자 외 접종희망자	준비물	○ 주민등록증 혹은 건강보험증, 기초생활수급권자카드, 장애인증, 임신을 증명할 서류(산모수첩 등)	○ 주민등록증 혹은 건강보험증
구 분	무 료 대 상	유 료 대 상								
접종 대상	○ 만 65세 이상 어르신 (1957.12.31. 이전 출생자) ○ 생후 6개월~13세 이하 어린이 (2009.1.1.~2022.8.31. 출생아) ○ 임신부 ○ 기초생활수급권자 ○ 중증정도가심한장애인(1~3급) ○ 사회복지시설생활자 ○ 외국인이민자	○ 무료접종대상자 외 접종희망자								
준비물	○ 주민등록증 혹은 건강보험증, 기초생활수급권자카드, 장애인증, 임신을 증명할 서류(산모수첩 등)	○ 주민등록증 혹은 건강보험증								

# 이 장 회 보

【민원복지팀】

제 목	내 용																		
	<div>○ 사업대상별 사업기간(안내문 참조)</div> <table><tr><th colspan="2">구분</th><th>2022-2023절기 사업기간</th></tr><tr><td rowspan="2">어린이 (생후 6개월~만 13세 어린이)</td><td>2회 접종 대상자</td><td>2022. 09. 21.(수) ~ 2023. 04. 30.(일)</td></tr><tr><td>1회 접종 대상자</td><td>2022. 10. 05.(수) ~ 2023. 04. 30.(일)</td></tr><tr><td>임신부</td><td></td><td>2022. 09. 21.(수) ~ 2023. 04. 30.(일)</td></tr><tr><td rowspan="3">어르신 (만 65세 이상 어르신)</td><td>만 75세 이상 어르신 (1947.12.31.이전 출생자)</td><td>2022. 10. 12.(수) ~ 2022. 12. 31.(토)</td></tr><tr><td>만 70~74세 어르신 (1948.1.1.~1952.12.31.)</td><td>2022. 10. 17.(월) ~ 2022. 12. 31.(토)</td></tr><tr><td>만 65~69세 어르신 (1953.1.1.~1957.12.31.)</td><td>2022. 10. 20.(목) ~ 2022. 12. 31.(토)</td></tr></table> <div>※ 사업기간 시작일 준수(시작일 전 접종불가)</div> <div>*붙임9: 2022년 인플루엔자 예방접종 안내문</div>	구분		2022-2023절기 사업기간	어린이 (생후 6개월~만 13세 어린이)	2회 접종 대상자	2022. 09. 21.(수) ~ 2023. 04. 30.(일)	1회 접종 대상자	2022. 10. 05.(수) ~ 2023. 04. 30.(일)	임신부		2022. 09. 21.(수) ~ 2023. 04. 30.(일)	어르신 (만 65세 이상 어르신)	만 75세 이상 어르신 (1947.12.31.이전 출생자)	2022. 10. 12.(수) ~ 2022. 12. 31.(토)	만 70~74세 어르신 (1948.1.1.~1952.12.31.)	2022. 10. 17.(월) ~ 2022. 12. 31.(토)	만 65~69세 어르신 (1953.1.1.~1957.12.31.)	2022. 10. 20.(목) ~ 2022. 12. 31.(토)
구분		2022-2023절기 사업기간																	
어린이 (생후 6개월~만 13세 어린이)	2회 접종 대상자	2022. 09. 21.(수) ~ 2023. 04. 30.(일)																	
	1회 접종 대상자	2022. 10. 05.(수) ~ 2023. 04. 30.(일)																	
임신부		2022. 09. 21.(수) ~ 2023. 04. 30.(일)																	
어르신 (만 65세 이상 어르신)	만 75세 이상 어르신 (1947.12.31.이전 출생자)	2022. 10. 12.(수) ~ 2022. 12. 31.(토)																	
	만 70~74세 어르신 (1948.1.1.~1952.12.31.)	2022. 10. 17.(월) ~ 2022. 12. 31.(토)																	
	만 65~69세 어르신 (1953.1.1.~1957.12.31.)	2022. 10. 20.(목) ~ 2022. 12. 31.(토)																	
11. '22~'23년 동절기 코로나19 추가접종 시행계획 안내 (담당자 정지우 640-4376)	<div>○ 접종대상</div> <div>- 기초접종(2차접종)이상 완료한 면역저하자, 기초접종(2차접종) 이상 완료한 면역저하자, 요양병원·시설 및 그와 유사한 감염취약시설, 고령층(60세 이상) 등 건강취약계층</div> <div>※ 다만, 잔여백신을 활용한 당일접종은 2·3순위의 기초접종 이상 완료자도 10월부터 가능</div> <div>&lt;동절기 추가접종 단계별 추진계획&gt;</div> <table><tr><th>1순위 (10월~)</th><th>2순위</th><th>3순위</th></tr><tr><td><div>• 면역저하자</div><div>• 요양병원·요양시설 및 그와 유사한 감염취약시설</div><div>• 60세 이상 고령층</div></td><td><div>• 50대 연령층</div><div>• 기저질환자</div><div>• 보건의료인</div><div>• 집단시설 (군부대 및 입영 징병 교정시설 입소자 등)</div></td><td><div>• 일반국민 (18~49세)</div></td></tr></table> <div>○ 접종간격: 최종 접종일/확진일 기준 최소 4개월(120일) 경과 시 점부터 접종 가능</div> <div>○ 접종방법 및 시기</div> <div>-온라인(본인 및 대리예약 사전예약 누리집(ncvr.kdca.go.kr)) 전화예약(1339, 지자체콜센터), 주민센터 방문예약</div> <div>-당일접종(10.11.~): 카카오톡, 네이버 잔여백신 예약, 의료기관 유선연락을 통한 예비명단 등록</div> <div>*붙임10: 코로나19 동절기 추가접종 안내문</div>	1순위 (10월~)	2순위	3순위	<div>• 면역저하자</div> <div>• 요양병원·요양시설 및 그와 유사한 감염취약시설</div> <div>• 60세 이상 고령층</div>	<div>• 50대 연령층</div> <div>• 기저질환자</div> <div>• 보건의료인</div> <div>• 집단시설 (군부대 및 입영 징병 교정시설 입소자 등)</div>	<div>• 일반국민 (18~49세)</div>												
1순위 (10월~)	2순위	3순위																	
<div>• 면역저하자</div> <div>• 요양병원·요양시설 및 그와 유사한 감염취약시설</div> <div>• 60세 이상 고령층</div>	<div>• 50대 연령층</div> <div>• 기저질환자</div> <div>• 보건의료인</div> <div>• 집단시설 (군부대 및 입영 징병 교정시설 입소자 등)</div>	<div>• 일반국민 (18~49세)</div>																	



# 이 장 회 보

【민원복지팀】

제 목	내 용
12. 2023년 지역사회중심재활사업(CBR) (담당자 정지우 640-4376)	<p>○ 사업대상: 관내 등록 장애인(정신장애 제외) 및 예비장애인</p> <p>○ 사업목적: 지역장애인의 건강 상태 개선 및 자가 건강관리 능력 향상</p> <p>○ 사업기간: 2023년 1월~12월(신청 시 연중 등록)</p> <ul style="list-style-type: none"> <li>- 신규, 군 분류 및 재등록: 집중관리군, 정기관리군/자기역량지원군</li> <li>- 전담 인력이 현지 방문 재활 사정 평가, 군 분류 등록 후 서비스 제공</li> </ul> <p>○ 사업장소: 보건의료원 2층 재활치료실/가정방문 재활서비스</p> <p>○ 사업내용</p> <ul style="list-style-type: none"> <li>- 군분류 시행 후 서비스 계획 수립 (대상자의 건강상태 및 요구도반영 4월, 9월) <ul style="list-style-type: none"> <li>· 집중관리군: 방문재활 서비스 제공</li> <li>· 정기관리군: 재활치료실 내소 서비스 제공</li> <li>· 자기역량지원군: 자가건강관리 정보 제공</li> </ul> </li> <li>- 재활치료실 내소자 서비스 제공 내용(주 4일) <ul style="list-style-type: none"> <li>· 통증관리 및 재활훈련(재활운동, 일상생활동작, 관절구축예방 등)</li> <li>· 생활안전 및 2차 장애예방교육</li> <li>· 영양교육 및 영양제(영양식품) 제공 등</li> </ul> </li> <li>- 이동재활 차량 운영 서비스 지원: 주 4회(1일 2회)</li> <li>- 거동 불편 방문재활 서비스(주 2회) <ul style="list-style-type: none"> <li>· 재활훈련(재활운동, 일상생활동작, 관절구축예방 등)</li> <li>· 한방 진료 및 투약(방문건강관리 및 한의약건강증진사업 연계)</li> <li>· 보행 및 이동 일상생활 동작 관리 교육</li> <li>· 영양제(영양 식품) 제공 및 홍보물 배부 등</li> </ul> </li> </ul>
13. 부동산소유권 이전등기 등에 관한 특별조치법 등기를 위한 마을방송 안내 (담당자 정진숙 640-4372)	<p>○내 용: 지난 8월 4일 종료된 부동산소유권 이전등기 등에 관한 특별조치법과 관련하여 신청한 확인서 미수령자 임실군청 주택토지과에 방문 하여 수령 요망</p> <p>○기 한: ~ 2023. 2. 6. 까지</p> <p>○주의사항: 지목이 전, 답, 과수원 등 농지인 토지는 면사무소에서 농지취득자격증명서도 발급</p> <p>* 붙임11: 마을방송안</p>

# 능형철조망 설치비 기준단가

(단위 : mm, 원/150m)

구 분	품 명	규 격	수량	단위	단 가	금 액	비고
합 계						4,200,000	
기본시설	소 계					4,200,000	
	주지주대	ø48*2m	75	개	10,000	750,000	
	보조지주	ø48*2m	15	개	10,000	150,000	
	능형망	1.5m*10m, 2.9T (80×80mm)	15	묶음	70,000	1,050,000	
	횡선파이프	ø25mm*1.5t (상·하단)	300	개	2,100	630,000	
	횡선	ø3	1	묶음	60,000	60,000	
	결속자재	강관캡, 조리개, 클램프 등	1	식	200,000	200,000	
	인건비	특수인부	5	인	200,000	1,000,000	
	출입문	3m*H1,5	1	개	360,000	360,000	

- 10m당 주지주대 5개, 보조지주대 1개, 능형망 1개, 조리개 10개, 캡 5개
- 주지주대 60cm이상 매립
- 능형철망은 주지주대와 클립으로 4개 이상 고정 (**횡선은 필수고정**)
- 횡선파이프 하단은 지면과 최대한 밀착 (지면과 이격시 메움작업 철저시공)
- 횡선파이프 이음새 고정작업 철저 (압착, 나사못 등)
- 기본시설 설치비 외 추가 설치비는 경작자 자부담
- 출입문은 설치 여건에 맞게 설치하나 미설치 시 출입문 설치 금액 감함  
예시) 출입문 1m 설치 시 240,000원 감액, 출입문 2m 설치 시 120,000원 감액 정산

※ 150m당 추가시설(출입문) 1식 한도 지원

# 야생동물 피해예방시설 설치지원신청서

신청인 (대표자)	①성 명		②생년월일	
	③주 소			
④피해농작물			⑤가해야생동물	
피해 예방 시설	⑥설치지역	임실군 읍.면 리 번지		
	⑦종 류	능형철조망 ( )		
	⑧설치기간	2023. . . ~ 2023. . .		
	※ 설치계획	시설설치 : 2023 . . . .까지		
	⑨설치비용		⑩지원금액(⑨×0.70)	
	※ 산출내역	능형철조망: 기본시설28천원× m= 원 * 능형철조망 150m당 추가시설(출입문) 1식 포함 한도 지원		
<p>「야생생물 보호 및 관리에 관한 법률」 제12조제1항, 같은 법 시행령 제7조제2항 및 같은 법 시행규칙 제12조의 규정에 따라 위와 같이 피해예방시설의 설치지원을 신청합니다.</p> <p style="text-align: right;">2023년 월 일</p> <p style="text-align: right;">신청인(대표자) (서명 또는 인)</p> <p style="text-align: right;">연 락 처 :</p>				
<p><b>임실군수</b> 귀하</p>				
<p>구비서류</p> <ol style="list-style-type: none"> <li>1. 주민등록등본</li> <li>2. 토지(임야) 대장 1부</li> <li>3. 토지(임야) 사용승낙서 또는 경작사실확인서 1부 (타인소유 토지에 경작할 경우에 한함)</li> <li>4. 설치구역 표시도 1부.</li> </ol>				

# 토지사용승낙서

## ○ 토지 내역

위 치				지목	지적 (㎡)	토지 소유자		비고
군	면	리	번지			주 소	성 명	
임실								

## ○ 토지 사용 내역

- 토지사용자
  - 성 명 :
  - 생년월일 :
  - 주 소 :
- 토지사용목적 : 능형철조망 설치

상기 토지를 위 토지사용자가 야생동물 피해예방을 위한 피해예방시설 설치부지로의 사용을 승낙하며, 이후 토지사용목적을 벗어나지 않는 한 어떠한 이의도 제기하지 않겠습니다.

2023. . .

동의자 성 명 : (인) (전화 : )  
 생년월일 :  
 주 소 :  
 소유주와 관계 :

**임실군수** 귀하

구비서류 : 동의자 인감증명서 또는 본인서명사실확인서 1부

시작해요, 우리집부터!

# 전라북도 실내라돈조사



안녕하세요. 환경부 국립환경과학원 생활환경연구과입니다.

2022년 전라북도 실내라돈조사 라돈검출기 설치에 대해 안내드립니다.

조사원이 직접 방문하여 대면조사를 하여야 하나, 코로나바이러스-19 확산을 예방하고 국민 건강 보호를 위하여 거주자 요청시 비대면조사도 가능합니다.

조사원이 설치 전 사전 연락을 드릴 예정이며, 통화 시 설치방법 및 설문조사에 대해 자세히 설명드릴 예정입니다.

귀댁의 평안을 기원합니다. 감사합니다.

| 환경부 국립환경과학원 생활환경연구과 드림



## '실내라돈조사' 가 무엇인가요?

- 우리나라 실내 라돈 농도를 측정하여 지역 내 라돈 분포, 주택 및 건물 유형에 따른 특성 등을 파악하는 조사입니다.
- 환경부는 라돈저감대책을 마련하기 위하여 실내 라돈농도를 조사합니다.



## '실내라돈조사' 는 어떻게하나요?

조사대상

전라북도 내 주택 3,000호

조사기간

2022년 11월 ~ 2023년 3월 (설치 후 90일 이상 경과 후 회수)

조사방법

조사원 방문 설치 혹은 거주민 직접 설치 및 설문조사 실시

※설문조사는 대면조사가 어려울 시, 유선으로 조사 실시

### 조사 절차



### 검출기 설치

■ 조사용 라돈검출기



\* 특징 : 전기사용안함, 무소음

\* 재질 : 플라스틱

■ 라돈검출기 설치장소 예(침실 화장대 위, 장식장 위)



※주방, 욕실, 전자기기 위에는 설치하지 마세요.



환경부·국립환경과학원

## 2023년 임실군 수확기 유해야생동물 피해방지단 모집 공고

유해야생동물로 인한 농작물 등의 피해를 예방하고 아프리카돼지열병(ASF) 대응을 강화하기 위해 다음과 같이 2023년 임실군 수확기 유해야생동물 피해방지단을 모집합니다.

2022. 12. 26.

임 실 군 수

### 1. 사업개요

- 사 업 명 : 2023년 임실군 수확기 유해야생동물 피해방지단 모집 공고
- 모집인원 : 40명(피해방지단원 30명, 예비후보자 10명)
- 운영기간 : 2023. 2. 1. ~ 2024. 3. 31.
- 신청자격
  - 공고일 이전에 임실군에 주소를 둔 자로서, 지방세 및 각종 세금에 체납 사실이 없는 자
  - 수렵면허를 소지하고 수렵보험(상해, 사망, 후유장애 포함)에 가입한 자
  - 피해신고 접수 시 즉시 출동 및 포획 활동이 가능한 자
- 우선선발 기준
  - 총기소지 허가 또는 수렵면허를 (재)취득한 후 5년 이상 경과한 자
  - 최근 5년 이내 수렵장 실적 또는 유해야생동물 포획실적이 있는 자
  - 최근 5년 이내 「야생생물 보호 및 관리에 관한 법률」을 위반하여 처분을 받지 아니한 자
  - ※ 선발 채점표(붙임4)에 의한 고득점자 순으로 우선선발
  - 최근 5년 이내 수렵 및 피해방지단 활동 중 물의를 일으킨 자는 선발에서 제외

### 2. 신청서 접수

- 공고기간 : 2022. 12. 26.(월) ~ 2023. 1. 3.(화)
- 접수기간 : 2023. 1. 4.(수) ~ 2023. 1. 6.(금) 18:00까지
- 접 수 처 : 임실군청 3층 환경보호과(마감일 18:00까지)

○ 접수방법 : 방문접수

○ 제출서류

- 지원신청서(붙임1) 1부
- 개인정보 수집 및 이용 동의서(붙임2) 1부
- 신분증 사본 1부
- 수렵면허증 사본 1부, 총포소지허가증 사본 1부
- 주민등록초본(주소변동이력 포함) 1부
- 수렵보험 가입 보험증권 사본 1부
- 차량등록증 사본 1부 (SUV, 트럭등 사채이송 가능 차량 보유자에 한함.)
- 동물등록증 사본 1부 또는 외장형 전자태그 (엽견 소유자에 한함.)
- 임실군 수렵인연합회장 추천서(붙임3) 1부 (해당자에 한함.)
- 4년 이내 최근 포획실적 증빙서류(2019년~2022년)

※ 타시군 포획실적 증빙서류는 공문으로 수신할 예정. 단 환경보호과에서 확인 가능한 경우 면제

### 3. 대상자 선정기준 및 결과 발표

- 선발방법 : 신청자격을 충족한 자에 한해 붙임4 선발채점표에 따라 심사
- 최종 대상자 선정 발표 : 2023. 1. 27.(금), 홈페이지 공고 및 개별 연락

### 4. 기타사항

- 제출한 서류는 마감일 이후 추가·변경·보완이 불가하며, 허위사실 기재시 선발 무효
- 야생생물 보호 및 관리에 관한 법률 등 준수 철저
- 피해방지단 활동 관련 민·형사상의 문제는 본인 책임하에 있음
- 포획허가 시 출동 미신고자, 출동 시 GPS앱 미작동 및 포획 후 미신고자 활동 제한
- 유해야생동물(멧돼지, 고라니 등) 포획 시 5일 이내 신고
- 아프리카 돼지열병(ASF)에 따라 운영기간 내 멧돼지 자가 소비 및 쓸개 채취 등 부적절한 사체 처리 금지
- 기타문의 : 임실군 환경보호과(☎063-640-2353)

[접수번호 : ]

**2023년도 임실군 유해야생동물 피해방지단 지원 신청서**

성명		주민등록번호	-
주소			
전화번호	자택 : 휴대폰 :	직업	
엽견소유여부		차량보유여부	
수렵면허	<input type="checkbox"/> 소지(면허번호 : ) <input type="checkbox"/> 미소지		
수렵면허 발급일		면허 유효기간	~
총포소지허가증	<input type="checkbox"/> 소지(면허번호 : ) <input type="checkbox"/> 미소지		
총포소지허가증 발급일		허가증 유효기간	~

「야생생물 보호 및 관리에 관한 법률 시행규칙」 제31조의3에 따라 ‘2023년 임실군 유해야생동물 피해방지단’ 활동에 참여하고자 지원신청서를 제출합니다.

2023년 월 일

신청자 : (서명 또는 인)

임실군수 귀하

## ※ 제출서류

- ① 수렵면허증 사본 및 총기소지허가증 사본 각 1부.
- ② 신분증 사본 1부.
- ③ 주민등록초본(주소변동이력 포함) 1부.
- ④ 수렵보험 가입 보험증권 사본 1부.
- ⑤ 차량등록증 사본 1부 (SUV, 트럭 등 사채이송 가능 차량 보유자에 한함.)
- ⑥ 동물등록증 사본 1부 또는 외장형 전자태그 (엽견 소유자에 한함.)
- ⑦ 임실군 수렵인연합회장 추천서 1부 (해당자에 한함.)
- ⑧ 4년 이내(2019~2022) 최근 포획실적 증빙서류  
- 타시군 포획실적 증빙서류는 공문으로 수신할 예정. 단 환경보호과에서 확인 가능한 경우 면제

신청서 접수확인	본인은 임실군 유해야생동물 피해방지단 모집공고에 대한 내용을 충분히 전달받았으며, 향후 신청자의 공고내용 미숙지에 따른 문제 발생 시 이에 대한 책임은 본인에게 있음을 동의합니다.	성명		서명 또는 인
-------------	--	----	--	------------



## 개인정보 수집 및 이용 동의서

임실군 2023년 수확기 유해야생동물 피해방지단 구성 및 운영을 위하여 아래와 같이 개인정보를 수집 및 이용하고자 합니다. 이와 관련 개인정보보호법 제15조제1항에 근거하여 정보주체로부터 개인정보를 수집함에 있어, 아래 내용을 안내하고 있으니 지원자께서는 아래 내용을 상세히 읽어보신 후에 동의 여부를 결정하여 주시기 바랍니다.

### □ 개인정보의 수집 · 이용 내역

항목	수집 · 이용 목적	보유기간
성명, 직업, 주민등록번호, 전화번호, 주소 및 신청서 구비서류의 기타 개인정보	2023년도 임실군 수확기 유해야생동물 피해방지단 선정을 위한 업무에 활용 (범죄경력 · 결격사유 조회 업무 등)	기록물 보존 시까지

※ 위의 개인정보 수집 및 이용에 대한 동의를 거부할 권리가 있으며, 동의를 거부할 경우 피해방지단 선정 진행에 제한을 받을 수 있습니다.

위 개인정보 수집 · 이용에 동의하십니까?

☐ 동의함   ☐ 동의하지 않음

2023년      월      일

성명

(서명 또는 인)

임실군수 귀하

※ 본 동의서는 반드시 출력하여 서명(날인)하신 후 직접 제출하여 주시기 바랍니다.

[접수번호 :           ]

# 추 천 서

피추천인	성명	생년월일	소속
			임실군 수렵인 연합회

추천사유 :

상기인을 2023년 임실군 수확기 유해야생동물 피해방지단원으로 추천하오니 심사 후 선발하여 주시기 바랍니다.

2023년      월      일

임실군 수렵인 연합회장

안길선 (인)

# 2023년도 임실군 유해야생동물 피해방지단 선발 채점표

소속과		환경보호과	채점자 성명		
신청자			확인자 성명		
구분		평가항목	배점	평점	확인방법
		합 계	55		
1	4년 이내 최근 포획 실적 (2019~2022) (35점)	400점 이상	35		°과거 피해방지단원: 환경보호과 확인 °임실군 피해방지단 이력 없을 시 : 타시군 및 수렵장 공문 수신 후 확인 °22년 9월 추가 선발 피해방지단원은 실제 포획기간을 고려하여 올해 실적과 직전 포획 실적 중 유리한 실적으로 적용 °점수 : 포획 동물 x 마릿수 (멧돼지 1마리 : 5점, 고라니 1마리 : 1점)
		200점 이상	30		
		100점 이상	25		
		70점 이상	20		
		50점 이상	15		
		1점 ~ 49점	10		
		실적없음	0		
2	임실군 거주기간 (공고일 이전 최근거주기간 으로산정) (5점)	5년 이상	5		°전입실적이 있을 경우 전입일 이후 거주기간으로 산정(주민등록초본 기준)
		3년~5년 미만	3		
		1년~3년 미만	1		
		1년 미만	0		
3	4년 이내 피해방지단 및 수렵장 활동이력 (2019~2022) (4점)	4회	4		°멧돼지, 고라니등 포획실적 1마리 이상시 활동이력으로 인정
		3회	3		
		2회	2		
		1회	1		
		없음	0		
4	사채이송 차량 보유 유무 (SUV, 트럭등) (5점)	유	5		°본인 소유의 차량 등록증 제출 °운전면허취소 및 면허정지자 차량보유 불인정 °사채이송가능한 차종에 한함. ex)SUV, 트럭등. 세단제외
		무	0		
5	기타 (6점)	임실군 수렵연합회장 추천서	3		°동물보호관리시스템 등록시 (허위신고 시 선발제외)
		엽견 소유시	3		

# 8월 18일부터 「농지대장 변경신청 의무화」 본격 시행

- 농지 임대차계약 등 농지 이용정보 변경 시 -

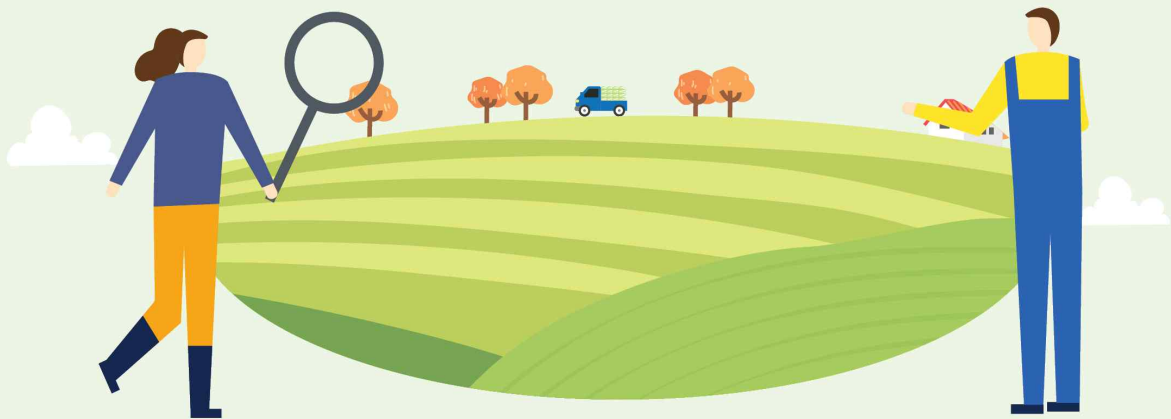

**신고시행일** 2022년 8월 18일(목)

**신고서류** 임대차 또는 사용대차 계약서 등

**신고의무인** 농지소유자 또는 임차인

**신고방법** 사유 발생 시 60일 이내 농지소재지 관할 행정청에 신고(시·구·읍·면)

## 농지대장 변경신청 내용

신청 대상	신청자	시행일	첨부서류	비고
① 농지 임대차 사항 ▶ 임대차계약 체결·변경·해제 시	농지소유자 또는 임차인	'22.8.18	임대차 또는 사용대차 계약서	사유 발생 시 60일 이내 농지소재지 관할 행정청에 신고
② 농축산물생산시설 ▶ 농막, 축사, 고정식온실, 버섯재배사, 곤충사육사	농지소유자 또는 임차인	'22.8.18	건축물 또는 가설건축물 관리대장	"
③ 토지의 개량시설 ▶ 수로, 제방	농지소유자 또는 임차인	'22.8.18	서류, 사진, 도면자료 등	"

\* 2022년 8월 18일 이전에 체결한 임대차계약과 설치를 완료한 시설은 변경신청 대상이 아님

## 제재사항

농지대장 변경신청을 하지 않거나 거짓으로 신청한 경우에는 그 위반 횟수에 따라 100만에서 최고 500만원의 과태료 부과

위반행위	근거 법조문	과태료(만원)		
		1차 위반	2차 위반	3차 이상 위반
가. 법 제49조의2에 따른 신청을 거짓으로 한 경우 ▶ 농지 임대차 및 시설설치 거짓 신고	법 제64조 제1항제2호	250	350	500
나. 법 제49조의2에 따른 신청을 하지 않은 경우 ▶ 농지 임대차 및 시설설치 미신고	법 제64조 제2항	100	200	300

기타 자세한 사항은 관할 농지소재지 행정청(시/구/읍/면)에 문의 바랍니다.

[붙임 5]

(1) 피해보전직접지불금 지원대상품목 선정 신청서

신청인	성명(법인인 경우 명칭 및 대표자 성명)		생년월일(법인등록번호)	
	주소(소재지)		전화번호	

신청인의 생산현황	※ 해당되는 항목에 √ 표를 합니다.				
	농업인 [   ]	어업인 [   ]	농업법인 [   ]	어업법인 [   ]	생산자단체 [   ]
	생산 품목	생산 기간		2022년 생산규모(㎡, 마리) 또는 업종·톤수(톤)	
	면허등 번호				

신청 품목					
----------	--	--	--	--	--

신청 근거	[피해 발생 내용]				
	[피해를 유발한 수입 품목명 및 수입 국가]				

「자유무역협정 체결에 따른 농어업인 등의 지원에 관한 특별법 시행령」 제4조제1항 및 FTA 피해  
보전직불제 사업시행지침에 따라 위와 같이 피해보전직접지불금 지원대상품목 선정을 신청합니다.

년      월      일

신청인      (서명 또는 인)

시장·군수·구청장    귀하

구비서류	없음	수수료 없음
------	----	-----------

210mm×297mm[백상지 80g/㎡]

## 2023년도 농특산물 포장재 및 택배비 지원사업 추진계획(안)

- 보조비율 : 보조 40%, 자담 60% (입찰대상자 : 보조 50%)
- 지원단가 \* 초과분 자부담처리
  - 일반포장재 : 1,500원/매
  - 건고추포장재 : 20근(1,200원) / 30근(1,300원)
- 포장재질 : 골판지, 스티로폼, 망
- 지원품목 : 임실군 농·특산물
- 사업내용 : 포장재 제작비 지원
  - 일반포장재 디자인 개발 및 동판제작비 제외
  - 외장 포장재에 한하여 지원(내부 비닐류, 쇼핑백 등 지원제외)
- ※ 포장재 디자인 개발(리뉴얼)지원(작목반에 한함, 40만원 이내 지원)
- 지원대상 : 영농조합법인, 작목반, 작목협회, 가공식품업체, 개인농가
  - \* 가공식품업체 : 임실군 관내에서 생산된 농·특산물로 식품위생법 규정에 의거 임실군 허가를 득한 제품에 한하여 지원 (예시) 가공품 - 참기름, 고추장 등
  - \* 설립 후 운영실적이 1년 이상인 법인, 가공식품업체
- 지원 제외 대상
  - 지방세 및 세외수입 체납자 보조금 교부 제한(단체 개별회원도 해당)
  - 국립농산물품질관리원에서 추진하는 농산물표준규격 공동출하사업 포장재 지원대상자
  - GAP 인증 포장재 지원사업 지원대상자(통합마케팅 계통출하 농가)
  - 가공품으로서 식품허가를 신고(허가)받지 않은 제품
  - 가공업체의 경우 임실산 주원료 미사용 업체와 신청일 현재 운영 실적이 1년 미만인 업체
- 대상자 및 사업량 확정 통보
  - 전년도 사업포기, 사업지연자 금년 사업 패널티
  - 동일규격 신청자별 견적가격이 다를 경우 최저단가를 적용
  - 건고추 포장재 사업량 확정 시 고추재배면적 및 고추지원사업(육묘, 종자) 신청내역 확인하여 산정

□ 총사업비 2천2백만원 이상 사업대상자 입찰추진

□ 유의사항

1. 자부담입금 시 계좌를 통한 입금(보조금 전용통장 개설)
  - 작목반장 및 총무 개인통장 불인정 → 반드시 작목반명 기록하여 계좌관리
2. 사업대상자 1품목 1포장재 지원 원칙
3. 보조사업자는 포장재 공급업체와 계약체결 구입 원칙
  - 포장재 단가는 매당 1,500원(보조600 + 자부담900) 기준으로 하되,
    - \* 지원기준 단가보다 더 많이 소요되는 비용은 자부담 처리
    - \* 지원기준 단가보다 적으면 구입가격의 40% 보조
4. 패널티 적용
  - 6월 이후 완료자 : 다음 년도 사업 패널티(-20%)
  - 사업포기자 : 다음 년도 사업 패널티(-50%)
5. 상표사용
  - 포장재 하단에 “임실군 보조금 지원으로 제작되었음”명시할 것
6. 예산액에 비하여 사업 신청액이 많을시 제출 자료를 참고하여 사업 비 범위 내 우선순위와 사업규모 등을 심사하여 지원 비율 결정
  - 공통 : 품목별 표준 생산량 산출 기초 자료(농진청과 통계청 자료 참조)
  - 1차 농산물 경우 : 전년도 재배면적 및 판매실적, 23년 예상재배면적 등
  - 2차 가공식품 경우 : 전년도 판매실적, 23년 예상판매량

## [붙임 7]

<서식 제1-1호> 노인맞춤돌봄서비스 신청서

노인맞춤돌봄서비스 신청서						
신 청 인	성 명		주 민 등 록 번 호			
	연 락 처	(자택)	주 소	(등록지)		
		(휴대폰)		(거주지)		
개인정보 수집 및 활용 동의						확 인 (√ 체크)
1. 개인정보 수집·이용 동의 가. 수집·이용목적 : 노인복지법 제27조의2(홀로 사는 노인에게 대한 지원) 관련 노인맞춤돌봄서비스 제공에 관한 업무 나. 수집항목 : 성명, 주민등록번호, 주소, 연락처, 기초생활수급여부, 기초연금 수급여부, 서비스 이용 현황 등 정보일체 다. 보유기간 : 5년						<input type="checkbox"/> 동의
2. 개인정보 제공 동의 가. 이용목적 : 노인복지법 제27조의2(홀로 사는 노인에게 대한 지원) 관련 노인맞춤돌봄서비스 제공에 관한 업무 나. 제공받는 자 : 정부기관, 관할 지방자치단체, 노인맞춤돌봄서비스 수행기관, 독거노인종합지원센터, 사회보장정보원 다. 제공하고자 하는 항목 : 성명, 주민등록번호, 주소, 연락처, 기초생활수급여부, 기초연금 수급여부, 서비스 이용 현황 등 정보일체 라. 보유기간 : 5년						<input type="checkbox"/> 동의
3. 고유식별정보 수집동의 가. 수집 및 이용 목적 : 노인복지법 제27조의2(홀로 사는 노인에게 대한 지원) 관련 노인맞춤돌봄서비스 신청 및 자격에 관한 업무 나. 항목 : 주민등록번호 다. 보유기간 : 5년						<input type="checkbox"/> 동의
4. 민감정보 수집동의 가. 수집 및 이용 목적 : 노인복지법 제27조의2(홀로 사는 노인에게 대한 지원) 관련 노인맞춤돌봄서비스 제공에 관한 업무 나. 항목 : 장애, 질병 등 관한 건강정보, 상담정보 다. 보유기간 : 5년						<input type="checkbox"/> 동의
귀하는 개인정보 수집관련 동의를 거부할 권리가 있으며, 동의거부로 인해 대상자 선정에서 제외될 수 있습니다.						
서비스 신청 동의						확 인 (√ 체크)
1. 서비스의 제공여부 결정에 필요한 조사를 거부, 방해 또는 기피할 경우 신청이 각하되거나 결정이 취소될 수 있습니다. 2. 서비스를 신청하기 위해 작성·제출하신 서류는 반환되지 않습니다.						<input type="checkbox"/> 동의
본인(대리신청인 포함)은 개인정보 활용동의와 기타 유의사항에 대하여 담당공무원으로부터 안내받았음을 확인하며, 이와 같이 노인맞춤돌봄서비스를 신청합니다.						
<div style="text-align: right;">년 월 일</div> 신청인(대리 신청인*) 성명 : (서명 또는 인) <div style="float: right;">신청인과의 관계 : (대리 신청의 경우)</div>						
특별자치시장·특별자치도지사·시장·군수·구청장 귀하						
신청접수 처리정보	접수 경로	<input type="checkbox"/> 본인 신청(대리 신청 포함) <input type="checkbox"/> 외부기관 의뢰 <input type="checkbox"/> 발굴(지자체, 수행기관) <input type="checkbox"/> 기타 ( )				
	비고 사항		처리 일자		처리자	



**[붙임 8]**

< 2022년 건강보험료 산정기준표(기준 중위소득 100%) >

가구원수	소득기준	건강보험료 본인부담금 (노인장기요양보험료 제외)		
		직장가입자	지역가입자	혼 합
1인	2,334,000	82,112	36,122	-
2인	3,260,000	114,816	103,218	115,672
3인	4,195,000	147,798	144,703	149,666
4인	5,121,000	180,075	187,618	182,739
5인	6,025,000	212,712	229,170	216,279
6인	6,907,000	244,759	269,412	249,469
7인	7,781,000	272,614	303,435	279,532
8인	8,654,000	307,505	342,082	319,763
9인	9,528,000	334,652	369,311	350,228
10인	10,401,000	370,489	408,122	398,320

**[붙임 9]**

# 2022년 인플루엔자 예방접종 안내

2022-2023절기 만 65세 이상 어르신, 생후 6개월 ~ 만 13세 어린이 및 임신부 대상 인플루엔자 예방접종을 임실군보건의료원 및 지정된 위탁의료기관에서 실시하오니 접종 기간과 지정 기관을 확인하시어 무료접종 받으시기 바랍니다.

## 1. 사업대상자별 사업기간

구분		2022-2023절기 사업기간
어린이 (생후 6개월~ 만 13세 어린이)	2회 접종 대상자	2022. 09. 21.(수) ~ 2023. 04. 30.(일)
	1회 접종 대상자	2022. 10. 05.(수) ~ 2023. 04. 30.(일)
임신부		2022. 09. 21.(수) ~ 2023. 04. 30.(일)
어르신 (만 65세 이상 어르신)	만 75세 이상 어르신 (1947.12.31.이전 출생자)	2022. 10. 12.(수) ~ 2022. 12. 31.(토)
	만 70~74세 어르신 (1948.1.1.~1952.12.31.)	2022. 10. 17.(월) ~ 2022. 12. 31.(토)
	만 65~69세 어르신 (1953.1.1.~1957.12.31.)	2022. 10. 20.(목) ~ 2022. 12. 31.(토)

## 2. 위탁 의료기관

위탁 의료기관	소재지	연락처	비 고
다사랑의원	임실읍	063-644-2400	어린이접종 동시참여기관
우리가정의원		063-642-0097	
의료법인 이루의료재단 임실병원		063-640-8888	
임실내과의원		063-644-7575	
임실중앙요양병원		063-644-1101	
푸른내과의원		063-642-7587	
관촌외과의원	관촌면	063-642-8575	
열린가정의학과의원		063-642-6570	어린이, 임신부 접종 동시참여기관
전주가정의원		063-643-5812	
중앙의원		063-642-0031	
소망가정의학과의원	오수면	063-642-5068	
우리가정의학과의원		063-642-0975	
이영송내과의원		063-642-8118	
한사랑의원		063-642-5048	

※문의사항: 임실군보건의료원 예방접종실(640-3176)

## 겨울철 코로나19 재유행 대비

# 동절기 추가접종을 실시합니다.



사전예약 9월 27일(화)부터~ 접종시작 10월 11일(화)부터~

### 우선접종대상

면역저하자, 60세 이상,  
요양병원·시설 및 감염취약시설 등

건강 취약계층부터 시행

단계적 확대

\*2가백신을 활용한 접종은 18세 이상  
성인 기초접종(2차접종) 완료자를 대상으로 진행

### 백신종류

#### BA.1 기반 2가백신



다만 mRNA 백신 이상반응 등으로 금기·연구  
대상자이거나 mRNA 백신 접종을 원하지 않는 경우,  
유전자재조합 백신\*도 가능

\*노바백스백신, 스카이코비원백신

### 접종간격

마지막 접종일 또는  
확진일 기준  
★4개월 이후 접종



### 접종일정

#### 사전예약

9월 27일(화)~

\*10.11.(화)부터 접종

·사전예약 누리집  
(ncvr.kdca.go.kr) ▶ 대리예약가능

·전화예약  
(1339 또는 지자체콜센터)



#### 당일접종

10월 11일(화)~

·카카오톡 / 네이버  
잔여백신 예약  
·의료기관 유선 연락

※기타사항 잔여백신에 한하여 18세 이상 성인 기초접종자에게 접종 허용

건강 취약계층의 중증·사망 예방을 위한  
동절기 코로나19 추가접종에 적극 참여해 주세요!

## 방 송 안

임실군에서 알려드립니다.

지난 8월 4일 종료된 부동산소유권 이전등기 등에 관한 특별 조치법과 관련하여

신청하셨던 확인서가 이미 발급되었으나 아직 확인서를 찾아가지 않은 분들은 속히 임실군청 주택토지과에 방문하셔서 확인서를 수령하시기 바랍니다.

발급받은 확인서는 2023년 2월 6일까지 임실 등기소에서 소유권 이전 등기를 하여야 하며,

지목이 전, 답, 과수원 등 농지인 토지는 각 읍면 사무소에서 농지취득자격증명서도 발급받으셔야 하니 서두르시기 바랍니다.

해당 기간까지 등기하지 않으실 경우 특별조치법에 의한 소유권 이전을 하실 수 없습니다.

소유권 이전등기 신청 종료가 2023년 2월 6일로 얼마 남지 않은 만큼 대상자들께서는 빠른 시일 내에 확인서를 수령하셔서 등기 신청하시기를 안내드립니다.