하나되어, 모두가 행복한 임실

2022. 9. 21.(수)

이 장 회 보

□ 이장은 반드시 읽고 실천하여야 하며 회람시키기 바랍니다.

□ 회보는 사무관리규정 시행규칙 제3조에 의한 일반문서로 내용에 따라 1년 이상 보관하여야 합니다.

덕 치 면

구분	제 목	페이지
총 무	1. 동향파악 협조	1
	2. 2022년 9월 정기분 재산세 납부 홍보	1
	3. 2022년 문화누리카드 지원금 상향에 따른 홍보	1
	4. 제60회 임실군민의 날 기념 체육대회 종목별 참가인원 선발	2
	5. 주민자치프로그램 운영 안내	2
	6. 코로나19 재유행 대비 방역수칙 안내 및 홍보	2
	7. 2022년 임실군 대학생 학자금 대출이자 지원사업 신청·홍보	2
	8. 2022년 하반기 임실군립도서관 문화프로그램 홍보	2
산 업	1. 농지이용 변경신청 신고제 홍보	3
	2. 2022년 에너지바우처 시행계획 안내	3
	3. 임실사랑상품권(카드·모바일) 신규발급 안내	3
	4. 농지법 개정 안내	4
	5. 용배수로 현대화 사업 사전 수요조사 안내	5
	6. 행복콜택시 대상마을 추가 운영계획 안내	5
	7. 청년월세 한시 특별지원사업	5
	8. 22년 등유바우처사업 대상 세대 신청	5
	9. 23년 국립한국농수산대학교 신입생 유치 홍보	6
	10. 22년 마늘의무자조금 납부기한 연장 알림	6
	11. 전라북도 농촌융복합산업 순회교육 홍보 요청	6
	12. 22년 농장맞춤형 기상재해 조기경보서비스 신청	6
	13. 22년 임업·산림 공익직접지불금 추가 등록 신청 안내	7
	14. 22년 볏짚환원(지력증진) 지원사업 신청 안내	7
	15. 23년 외국인 계절근로 사업 참여자 모집계획 및 신청	7
민원 복지	1. 코로나 확산에 따른 경로당 운영에 지침 안내	8
	2. 2022년 더불어 살고 싶은 생활복지사업 운영 홍보	8
	3. 복지사각지대 발굴 협조	8
	4. 노인 맞춤 돌봄서비스 안내	8
	5. 코로나19 입원격리 대상자 생활지원비 신청 안내	9
	6. 2022년도 정부관리양곡매출 변경 안내	9
	7. 2021년 국민생활실태조사 안내	10
	8. 모바일 운전면허증 전국 발급 안내	10

구분	제 목	페이지
민원 복지	9. 출생 미신고자 집중발굴	10
	10. 2022년 장애아가족 양육지원사업 돌봄 지원시간 확대 알림	10
	11. 2022년 여성청소년 생리용품 지원사업 하반기 지원금액 확대 안내	11
	12. 취약계층 노인 무릎인공관절 및 안질환 수술비 지원사업	11
	13. 노인무료의치(틀니)사업안내	12
	14. 고위험군 보호를 위한 4차접종 확대 안내	12
	15. 2022-2023절기 인플루엔자 국가예방접종 지원사업	13
	16. 청년마음건강 지원사업 개정 및 홍보	13
붙임	1. 재산세 납부 홍보 마을방송안 1부	14
	2. 임실사랑상품권 사용안내	15-16
	3. 농지이용 변경신청 신고제 홍보	17
	4. 임실사랑상품권(카드·모바일) 신규발급 안내	18-19
	5. 2023년 LPG소형저장탱크 보급사업(마을단위) 수요조사	20-23
	6. 23년도 국립한국농수산대학교 신입생 유치 홍보	24
	7. 노인 맞춤 돌봄서비스 안내	25
	8. 코로나19 입원격리 대상자 생활지원비 신청 안내	26
	9. 2021년 국민생활실태조사 안내	27
	10. 출생미신고자 집중발굴•자진신고 기간	28
	11. 2022년 여성청소년 생리용품 지원사업 하반기 지원금액 확대 안내문	29
	12. 2022년 인플루엔자 예방접종 안내문	30
	13. 청년마음건강 지원사업 개정 및 홍보 리플릿	31-32
상담소		

이 장 회 보

【총무팀】

제 목	내 용
1. **동향파악 협조** (담당자 김보미 640-4354)	❍ 각 마을 이장님께서는 마을에서 사소한 동향이라도 발생할 경우 면사무소에 연락하여 주시기 바랍니다.
2. **2022년 9월 정기분 재산세 납부 홍보** (담당자 차승현 640-4355)	❍ 납세의무자 : 2022. 06. 01. 현재 토지,주택 소유하고 있는 자 ❍ 납부기간 : 2022. 9. 16. ~ 2022. 9. 30.(15일간) ❍ 수납처 : 전국 모든 금융기관(CD/ATM기에서 조회납부) ❍ 납부방법 - 위택스(http://wetax.go.kr) 납부 - 가상계좌 납부(고지서에 개인별로 부여된 지정 계좌) - 지로(giro.or.kr) 납부 - 각 금융기관 CD/ATM에서 고지서 없이 신용.현금카드 납부 가능 (타행 신용카드로 납부할 경우 900원 수수료 부담) - 납부서를 통한 금융기관 직접납부 ❍ 자동이체 신청자 - 자동이체 계좌에 2022년 9월 30일 현재 통장잔액이 납부할 세액만큼 남아 있는지를 확인(9월 30일 이후에는 통장잔액이 있어도 출금 안됨) *** 붙임1: 재산세 납부 홍보 마을방송안 1부**
3. **2022 하반기 임실군립도서관 문화프로그램 홍보** (담당자 황순선 640-4353)	❍ 모집기간 : 2022. 8. 22(월) ~ 9.7(수) ※선착순 마감 ❍ 운영기간 : 2022. 9. 13(화) ~ 12. 2(금) ❍ 운영장소 : 임실군립도서관(임실군.읍 호국로 1701) ❍ 모집인원 : 강좌별 10~15명 내외 ❍ 신청방법 : 온라인 또는 방문 신청 ❍ 문의 : 임실군립도서관(☎ 640-3041) ※ 자세한 사항은 홈페이지 참고(붙임)
4. **제60회 임실군민의 날 기념 체육대회 종목별 참가인원 선발** (담당자 김보미 640-4354)	❍ 일 시: 2022. 10. 7.(금) 11:00 ❍ 장 소: 임실공설운동장 ❍ 경기중목: 11종목

이 장 회 보

【총무팀】

제 목	내 용

종목명		선수(감독)	참가연령	비고
체육경기	게이트볼	15	제한없음	
	바 둑	6	만 25세 이상(1997.12.31.이전 출생자)	
민속경기	고리걸기	8	만 60세 이상 (1962.12.31. 이전 출생자)	
	투호놀이	8		
	제기차기	8		
	단체줄넘기	13	만 20세 이상(1992.12.31. 이전 출생자)	
	공굴리기	13	만 25세 이상(1997.12.31.이전 출생자)	
	줄다리기	15		
장애인경기	다트경기	8	임실군에 장애인 등록이 되어있는 자	
	고리걸기	8		
	투호놀이	8		

6. **주민자치프로그램 운영 안내**(담당자 김보미 640-4354)

프로그램명	시 간(예정)	장 소	비 고
풍 물	19:00 ~ 21:00(수)	복지회관	
발마사지	10:00 ~ 19:00(목)	각 마을 경로당	마을별 일정표 별도 배부
난 타	19:30 ~ 21:30(월)	복지회관	
게이트볼	13:00 ~ 15:00(화)	게이트볼장	

7. **친환경 자동차 충전구역 불법 행위 단속 안내** (담당자 김보미 063-640-4354)	❍친환경자동차 충전구역 내 일반차량 주차행위:과태료 10만원 ❍충전 후에도 초과로 계속 주차행위: 과태료 10만원 ❍충전구역 주변•진입로에 물건 쌓기, 주차행위: 과태로 10만원 ❍충전구역 표시선, 충전시설 훼손하는 행위: 과태료 20만원

이 장 회 보

【산업팀】

제 목	내 용
1. **농지이용 변경신청 신고제 홍보** (담당자 정진국 640-4362)	농지임대차등 농지이용정보 변경시 신고 의무(농지법 21.8.17개정) *신고대상 : '22.8.18.이후 체결, 변경, 해제하는 임대차, 신규 설치하는 농축산물 생산시설(축사, 농막, 고정식온실, 버섯재배사, 곤충사육사), 토지개량시설(수로, 제방) **붙임참고**
2. **2022년 에너지바우처 시행계획 안내** (담당자 정진국 640-4362)	❍ 사업명 : 2022년 에너지바우처 사업 ❍ 지원대상 : 소득기준과 세대원특성기준을 모두 충족하는세대 ❍ **신청기간 : 22. 5. 25.(수) ~ 12. 30.(금)** ❍ 사용기간 : 22. 7. 1.(금) ~ 23. 4. 30.(일) ❍ 지원금액 : 세대원수를 고려하여 세대당 차등 지급

*** 최근 에너지 가격 상승에 따라 지원대상 및 지원금액을 한시적으로 확대**

가. '22년도 에너지바우처 지원대상 확대(**주거·교육급여 수급세대 추가**)

구분	변경 전	변경 후
지원대상 ('22년 한시)	생계, 의료급여 수급세대 中 노인, 영유아, 장애인, 임산부, 중증·희귀·중증난치질환자, 한부모가족, 소년소녀가정 포함 세대	생계·의료·**주거·교육급여** 수급세대 中 …….

나. '22년도 에너지바우처 지원금액 인상('22년 한시) (단위: 원)

구분		1인 세대		2인 세대		3인 세대		4인 이상 세대	
변경 전	하절기	103,500	7,000	146,500	10,000	184,500	15,000	209,500	15,000
	동절기		96,500		136,500		169,500		194,500
변경 후	하절기	137,200	29,600	189,500	44,200	258,900	65,500	347,000	93,500
	동절기		107,600		145,300		193,400		253,500

3. **임실사랑상품권(카드·모바일) 신규발급 안내** (담당자 정진국 640-4362)	❍ 도입배경: 지류상품권의 발급을 축소하고 전자상품권 발급 확대 ❍ 사업내용: 지역사랑상품권 앱 'chack' 설치 및 카드 신청 대행 ❍ 신청 절차: **[붙임2]참조** ***붙임2: 안내문 1부.**

이 장 회 보

【산업팀】

제 목	내 용
4. 농지법 개정 안내 (담당자 정진국 640-4362)	❍ 목 적 : 농지 취득자격 심사 및 사후관리 강화, 농업법인등의 농지 관련 불법행위에 대한 제재 강화 및 부당이득 환수제 도입 등 농지 투기 억제를 위한 제도적 기반 마련 ❍ 주요내용 1. 농업계획서 의무 기재사항 확대 및 증명서류 제출 의무화 (주말체험영농 목적으로 취득하려는 경우도 포함) (2022. 5. 18 시행) 2. 공유취득 농지취득자격 심사 강화(2022. 5. 18 시행) - 기존 1필지 농지를 공유로 취득하려는 경우 공유 제한없음 - 1필지 공유소유자 최대 인원수 7인이하 제한 - 농업계획서상 취득대상 농지면적 기재시 공유지분의 비율 및 각자가 취득하려는 농지의 위치도 함께 표시 (증빙서류 예시 : 약정서 및 도면자료등 제출 의무화) 3. 지자체농지위원회 신설 및 투기유려지역등 농지취득 심사시 농지취원회 심사의무화(2022. 8. 18 시행) 4. 매년 1회이상 농지이용실태조사 정례화(2022. 5. 18 시행) 5. 상속인·이농인 소유농지 농업경영 미이용시 농지처분 의무 명확화(2022. 5. 18 시행) 6. 부동산업금지 및 부동산업 영위시 벌칙과장금 부과근거 신설 (2021. 5. 18일 시행 및 2022 8. 18 시행) 7. 농업법인 실태조사 강화(2022. 5. 18 시행) 8. 농업법인 사전신고제 도입(2022. 5. 18 시행) ※ 신청대상농지가 불법 형질변경 또는 불법 건축물이 설치되어 있는 경우 농취증 불가 근거 신설 ▶ 불법 전용농지 농취증 발급을 원칙으로 제한하되, 원상복구계획서 제출받아 농취득 발급해주는 경우 복구기한 3개월 이내로 구체화 (기한내 처리못하는 경우 처분대상)

이 장 회 보

【산업팀】

제 목	내 용
5. **용배수로 현대화 사업 사전 수요조사 안내** (담당자 정진국 640-4362)	❍ 대상 : 경지정리구역내 용배수로(9.30.까지 조사) ❍ 참고사항 1. 하천구역은 사업구역에서 제외 2. 용배수로는 수로관으로 작성(개거 제외) 3. 사업완료구간은 제외 4. 배수로(수로관) 규격외는 작성제외 5. 개보수가 필요한구역은 작성 포함
6. **2023년 LPG소형저장탱크 보급 사업(마을단위) 수요조사** (담당자 정진국 640-4362)	❍ 사업명 : LPG 소형저장탱크 보급사업(마을단위) 수요조사 ❍ 사업비 : 국도비 50%, 군비 40%, 자부담 10% ❍ 사업기간 :~9월 26일까지 붙임 참고
7. **청년월세 한시 특별지원 사업** (담당자 정진국 640-4362)	❍신청기간 : '22. 8. 22.(월) 9:00부터 1년간 ❍신청방법 : **(온라인) 복지로 홈페이지(https://www.bokjiro.go.kr)** **(오프라인) 주소지 관할 읍·면 방문 신청** ❍지원대상 : 만19~34세 이하 별도거주 무주택 청년(청년가구 기준중위소득 60%이하, 원가구 기준중위소득 100% 이하) ❍지원내용 : 실제 납부하는 임대료 월 최대 20만원, 최대 12개월 분할 지급
8. **22년 등유바우처 사업 대상 세대 신청** (담당자 정진국 640-4362)	❍사 업 명 : 22년도 등유바우처 지원사업년간 ❍신청대상 : 기름보일러를 사용하는 국민기초생활보장법상 생계 또는 의료급여 수급자중 한부모 또는 소년소녀세대(가정위탁보호아동 포함) *** 본 사업 지원세대는 연탄쿠폰, 동절기 에너지바우처 등과 중복 지원 불가** ❍지원내용 : 난방용 등유를 구입할수 있는 실물카드 지급(세대당 31만원) ❍신청기간 : 22. 9. 22.(목)까지

이 장 회 보

【산업팀】

제 목	내 용
9. 23년도 국립한국농수산대학교 신입생 유치 홍보 (담당자 이병태 640-4363)	국립한국농수산대학교는 대한민국의 미래 농어업을 선도하는 디지털 농어업 인재를 육성하기 위해 매년 신입생을 모집하고 있습니다. * 붙임3 참조
10. 22년 마늘의무자조금 납부기한 연장 알림 (담당자 이병태 640-4363)	❍ 납부기한 : '22. 12. 31. 이내 ❍ 의무자조금 산정기준 - 농업인과 농업법인은 재배면적 1㎡ 당 5원 기준으로 구간 산정 - 2,000㎡ 이하 10,000원, 이후 1,000㎡ 증가 시 마다 5,000원 추가 부과 ❍ 납부방법 - 고지서 앞면에 기재되어 있는 (농협)가상계좌번호 확인하여 납부 - 고지서 분실 및 받지 못한 경우 홈페이지(garlic.or.kr)에서 출력
11. 전라북도 농촌융복합산업 순회 교육 홍보 요청 (담당자 이병태 640-4363)	❍ 교 육 명 : 전라북도 농촌융복합산업 순회교육(2~4차) ❍ 일시/장소: 2022. 10. 5.(수), 14:00 ~ 17:10 임실군 치즈마을 레인보우사업단 세미나실 (임실군 임실읍 치즈마을 1길 4) ❍ 교육대상 : 농촌융복합 산업 진입 희망 경영체 및 관심 농업인 ❍ 주요내용 : 농촌융복합산업 이해, 농촌융ㄹ복합산업 선도경영체 노하우 공유 등 ❍ 접수안내 : 신청서 접수(이메일 또는 팩스) * 기타문의 : 전북농촌융복합산업지원센터 (063-271-3545)
12. 22년 농장맞춤형 기상재해 조기경보서비스 신청 (담당자 이병태 640-4363)	❍ 대상작물 : 과수(10종), 채소(6종), 식량작물(7종), 특용작물·기타(7종) - 과수 : 사과, 배, 단감, 복숭아, 매실, 포도, 참다래, 블루베리, 복분자, 오디 - 채소 : 배추, 고추, 무, 마늘, 양파, 수박 - 식량 : 벼, 보리, 옥수수, 감자, 콩, 고구마, 수수 - 특용·기타 : 인삼, 녹차, 오미자, 참깨, 들깨, 땅콩, 유채 ❍ 제공내용 - 농장날씨 : 기온, 강수, 일사, 풍속, 일조, 습도, 증발산량, 토양수분

이 장 회 보

【산업팀】

제 목	내 용
	- 농장재해 : 동해, 상해, 냉해, 풍해, 고온해, 저온해, 호웃해, 일소, 일조부족, 가뭄, 습해 등 ❍ 제출기한 : 22. 9. 30.(금)
13. 22년 임업·산림 공익직접 지불금 추가 등록 신청 안내 (담당자 이민지 640-4364)	❍ 신청기한: 2022. 10. 7.(금)까지 ❍ 신청방법: 산지 소재지 읍·면·동사무소 방문 신청 ※ 임업경영체 등록 및 변경: 무주국유림관리소(063-320-3651~3649) ❍ 신청대상 산지: 2022.9.30까지 임업경영체를 등록 완료한 산지 ❍ 기타 문의: 덕치면사무소 산업팀
14. 22년 볏짚환원(지력증진) 지원사업 신청 안내 (담당자 이민지 640-4364)	❍ 신청기한: 2022. 9. 28.(수) ❍ 사업대상: 도내 주소를 두고 볏짚환원사업 보조금 지급대상 농지(도내)를 실제 경작하고 경영체 등록 한 농업인 ※ 제외: 도외거주자, 볏짚 일부 환원 농지 ❍ 신청장소: 사업자 주소지 읍·면·동사무소 ❍ 지원규격: 0.2 ~ 2ha ※ 면적 배정기준: 덕치면 배정면적 초과 시 조정비율에 따라 배정 ❍ 지원단가: 200천원/ha ❍ 제재사항: 향후 잘라 놓은 볏짚을 곤포 등으로 판매한 경우 보조금 환수 및 3년간 볏짚환원사업 참여 제한 ❍ 신청서 및 명단: 마을별 별도 배부
15. 23년 외국인 계절근로 사업 참여자 모집계획 및 신청 (담당자 이병태 640-4363)	❍ 신청기간 : 2022. 9. 19. ~ 10. 18.(1개월) ❍ 신청대상 - (고용주) 계절근로자 고용을 희망하는 농업경영체등록을 한 농가 및 농업법인 - (계절근로자) 결혼이민자 본국 4촌 이내(배우자 포함) 가족 중 계절근로 참여희망자 ❍ 신청방법 : 주소지 면사무소 산업팀 방문 신청

이 장 회 보

【민원복지팀】

제 목	내 용
1. **코로나 확산에 따른 경로당 운영에 지침 안내** (담당자 정진숙 640-4372)	❍ 경로당 이용자(출입자) 관리 - 개인위생 준수(마스크 착용, 손 소독) 후 출입 - 임상증상(고열,기침)이 있는 경우 시설 이용 금지 ❍ 시설 내 주요 공간의 청소, 소독 및 환기 강화 ❍ 시설 이용 시 행동규칙 준수 - 침방울이 튀는 행위(노래 부르기, 소리 지르기 등)나 신체접촉(악수, 포옹 등) 금지하기 - 기침이나 재채기를 할 때는 휴지, 옷소매로 입과 코 가리기 - 시설 내 취사, 식사 제한
2. **2022년 더불어 살고 싶은 생활복지사업 운영 홍보** (담당자 이재규 640-4373)	❍ 운영기간: 2022. 1. 1. ~ 12. 31.(12개월) ❍ 지원대상: 노인(부부, 독거), 장애인, 한부모 및 조손가정 등 (기준중위소득 80% 이내) ❍ 추진내용: 전등, 가스차단기(타이머)등 간단한 생활불편사항 해결 및 복지사각지대 발굴
3. **복지사각지대 발굴 협조** (담당자 이재규 640-4373)	❍ 발굴대상 - 민간의 도움이 필요하지만 지원받지 못하는 복지 소외계층 - 긴급한 위기 사유로 생계유지가 어려운 가구 - 의료위기, 경제적 위기로 고독사 위험 가능성이 높은 1인 가구 ❍ 시기: 연중 지속(중점기간 : 혹서기, 혹한기) ❍ 지원 내용: 공적급여(생계비, 의료비, 체납액 지원등)노인돌봄, 건강관리, 복지상담, 공적급여 서비스 연계 등
4. **노인 맞춤 돌봄서비스 안내** (담당자 이재규 640-4373)	❍ 지원대상: 만 65세 이상 기초수급자, 차상위계층, 기초연금수급자로서 돌봄이 필요한 노인(장기요양등급자 등 제외) ❍ 지원내용: 일반돌봄(안부확인), 중점돌봄(가사지원,직접서비스) ❍ 신청방법: 방문신청, 담당자 직권신청 ❍ 제출서류: 노인맞춤돌봄서비스 신청서, 신청자의 신분증 ※ 대리신청가능(위임장 및 대리신청자의 신분증) * **붙임4: 노인맞춤돌봄서비스 신청서**

이 장 회 보

【민원복지팀】

<table>
<tr><th>제 목</th><th>내 용</th></tr>
<tr><td>5. 코로나19 입원격리 대상자 생활지원비 신청 안내
(담당자 이재규 640-4373)</td><td>○ 지원대상: 가구 기준중위소득 100% 이하에 해당되는 격리자
※ 격리일이 22. 7. 11. 격리자부터 적용
○ 주요 변동사항
<table>
<tr><th>구분</th><th>현행</th><th>개편</th></tr>
<tr><td>지원대상</td><td>「감염병예방법」에 따른 입원·격리통지를 받은 사람</td><td>기존 대상 중, 가구의 기준중위소득 100% 이하에 해당하는 사람</td></tr>
<tr><td>지급단위</td><td>주민등록상 동일 가구
* 실제 동거가족이라도 주민등록상 분리되어 있으며 각각 신청, 지급</td><td>동일</td></tr>
<tr><td>보험료 기준 확인단위</td><td>해당없음</td><td>주민등록상 동일 가구원 중 보험가입자의 보험료 확인</td></tr>
<tr><td>지원내용</td><td>격리자 1인 가구 10만원,
격리자 2인 이상 가구 15만원</td><td>동일</td></tr>
<tr><td>신청·지급</td><td>읍·면·동 신청, 사·군·구 지급결정 및 지급
22.5.13일 이후 격리해제자는 '민원24(보조금24)'를 통한 온라인 신청 가능</td><td>동일</td></tr>
<tr><td>신청기한</td><td>격리해제일로부터3개월(90일) 이내
* 22.2.13일 이전 격리해제자는 신청기한 없음</td><td>동일</td></tr>
<tr><td>지원제외</td><td>유급휴가 제공받은 자, 해외입국 격리자, 격리·방역수칙 위반자, 신청기한 경과자, 국가·지자체 등의 재정지원을 받는 기관의 종사자 등</td><td>동일</td></tr>
</table>
* 붙임5: 2022년 건강보험료 산정기준표(기준중위소득 100%)</td></tr>
<tr><td>6. 2022년도 정부관리양곡 매출 변경 안내
(담당자 이재규 640-4373)</td><td>○ 내 용: 고물가 부담경감을 위한 생활안정 지원방안
○ 적용기간: 2022. 8. 1.부터(8월분) ~ 2022. 12. 31.까지
○ 지원대상별 할인가격
<table>
<tr><th colspan="2" rowspan="2">지원대상</th><th colspan="2">할인가격</th></tr>
<tr><th>당초</th><th>변경</th></tr>
<tr><td colspan="2">차상위계층 등</td><td rowspan="2">10,900원/10kg</td><td rowspan="2">7,900원/10kg(▼3,000)</td></tr>
<tr><td rowspan="2">기초생활수급자</td><td>교육급여
주거급여</td></tr>
<tr><td>의료급여
생계급여</td><td colspan="2">2,600원/10kg → 현행유지</td></tr>
</table></td></tr>
</table>

이 장 회 보

【민원복지팀】

제 목	내 용
7. 2021년 국민생활실태조사 안내 (담당자 이재규 640-4373)	❍ 조사기간: 2022.9.5. ~ 2022.12.(4개월) ❍ 조사대상: 전국18,000가구 (본조사가구: 임실군 67가구,예비조사가구 53가구) ❍ 조사내용: 가구 일반사항,생활비,소득,의료,생활여건등 생활실태,가구 특성별 필요품목 및 비용, 시장가격등 ❍ 조사방법: 한국보건사회연구원 계약 조사원에 의한 구두 및 시장방문 면접조사 ❍ 조사수행: 한국보건사회연구원 ※ 국민생활실태조사는 2022년에 조사를 수행하나 2021년의 생활실태를 파악하고 있습니다. ***붙임6: 2021년 국민생활실태조사**
8. 모바일 운전면허증 전국 발급 안내 (담당자 황수경 640-4375)	❍ 모바일 운전면허증을 '22.7.28.(목)부터 전국 발급 * 도로교통법 시행규칙('22.1.21) 개정에 따라 운전면허증의 한 종류로 규정된 모바일 운전면허증은 현행 실물 운전면허증과 동일한 법적 효력을 갖음 ❍ 발 급: 최초발급 시 운전면허시험장 또는 경찰서 민원실에 방문하여 대면 발급, 재발급시에는 비대면 발급 방법 제공 ❍ 활 용: ▶소지자: 모바일 운전면허증을 제시 ▶신원확인자: ①육안 확인하거나 ②검증앱으로 확인 ❍ 개인정보보호: 사용처(신원확인자)가 필요로 하는 최소한의 정보만을 제시할 수 있어 과도한 개인정보 노출 방지 ※ 예 : (편의점) 성인여부, (렌터카) 운전면허자격 정보, (공공기관) 주민번호, 성명
9. 출생 미신고자 집중발굴 (담당자 황수경 640-4375)	❍ 기간: 22.6.13.(월) ~ 22.11.30.(수) ❍ 내용: 출생미신고 의심 아동 발견 시,신청서를 작성하여 민원팀으로 송부 ***붙임7: 출생 미신고자 집중발굴 · 자진신고 기간**
10. 2022년 장애아가족 양육 지원사업 돌봄 지원시간 확대 알림 (담당자 황수경 640-4375)	❍ 변경사항: 돌봄 지원시간 확대(840시간→960시간) ❍ 적용일자: 2022. 7. 11. ~ 12. 31. (한시적) ❍ 적용대상: 서비스 이용자 (기존 서비스 이용자의 경우 별도 신청 없이 적용)

이 장 회 보

【민원복지팀】

<table>
<tr><th>제 목</th><th>내 용</th></tr>
<tr><td>11. 2022년 여성청소년 생리용품 지원사업 하반기 지원금액 확대 안내
(담당자 황수경 640-4375)</td><td>❍ 지원대상: 기초생활수급(생계·의료·주거·교육 급여), 법정 차상위 계층, 한부모가족 지원 대상 가구 9세~24세* 여성청소년
* 1998.1.1.~2013.12.31. 출생 청소년(2022년 기준)
❍ 지원금액: 연 최대 150,000원
* ‘22.7~12월: 월13,000원, ’1~6월: 월12,000원
❍ 신청기간: 2022년 1월 ~ 12월 16일
* 단, 19~24세(1998년~2003년생)는 2022년 5월부터 신청·지원 가능
* 한번 신청하면 24세 도달하는 연도 말까지 지속 지원(조건 충족 시)
❍ 바우처 지원절차
<table><tr><th>구 분</th><th>주 요 내 용</th></tr><tr><td>지원신청
(지원대상자)</td><td>- 읍·면·동 주민센터 방문 신청(신분증 지참)
- 복지로 홈페이지* 또는 모바일 앱에서 신청
* http://www.bokjiro.go.kr</td></tr><tr><td>지원결정
(지자체 담당자)</td><td>- 사회보장정보시스템(행복e음)을 활용하여 자격 확인
- 지원 여부 결정 및 통보</td></tr><tr><td>물품구매
(지원대상자)</td><td>- 국민행복카드 발급
- 온·오프라인 가맹 유통점에서 보건위생물품 구입</td></tr></table>
*붙임8: 안내문 1부.</td></tr>
<tr><td>12. 취약계층 노인 무릎인공관절 및 안질환 수술비 지원사업
(담당자 정지우 640-4376)</td><td>❍ 대 상: 만 60세 이상 취약계층 노인
- 기초생활보장 수급자 및 차상위 계층
- 한부모 가족으로 18세 미만 자녀를 양육하는 가정
❍ 기 간: 2022. 1월 ~ 12월
❍ 지원내용: 무릎인공관절 치환술, 녹내장 등 안질환 의료비 본인부담금(비급여)제외
❍ 신청방법
- 신청가능자: 본인, 가족, 읍·면 주민센터 공무원, 대한노인회지회, 기타 관계인
- 신청장소: 임실군 보건의료원(640-3160)
- 신청서류: 기초생활수급자 또는 차상위증명서 1부/ 수술할 병원의 진단서 또는 소견서 1부(수술명 기재)/ 의료지원신청서 1부/ 개인정보 수집 및 이용제공 동의서 1부</td></tr>
</table>

이 장 회 보

【민원복지팀】

제 목	내 용
13. 노인무료의치(틀니)사업안내 (담당자 정지우 640-4376)	❍ 대 상: 만 65세이상 기초생활의료급여 수급자 및 차상위 본인부담경감 대상자 ❍ 기 간: 2022년 1월 ~11월(예산 소진 시까지) ❍ 내 용: 완전의치·부분의치 시술비용 및 사후관리비 지원 ❍ 지원방법: 보건의료원 구강보건실 내원하여 시술 신청서제출 및 1차 구강검진 실시 후 시술대상자 선정
14. 고위험군 보호를 위한 4차 접종 확대 안내 (담당자 정지우 640-4376)	❍ 접종대상: `아래 대상자 중 3차 접종 완료자 - 50~59세(`72.12.31. ~ `63.1.1. 출생) - 18~49세(`73.1.1. ~ `04.12.31. 출생) 기저질환자 ❍ 시행일정: (당일접종)7.18.~,(사전예약)7.18.~,(예약접종)8.1.~ ❍ 접종방법: 사전예약 또는 당일접종 (민간 SNS, 의료기관 유선확인) - (사전예약) 온라인, 전화예약(640-3354~5), 읍·면사무소 방문예약 방식으로 예약일 기준으로 2주(14일) 이후부터 접종일 선택가능(1차, 3차, 4차접종 동일) * 예약변경시에도 2주(14일) 이후 날짜부터 선택가능 * 당일접종 시 의료기관 전화 예약 후 방문 ❍ 접종간격: 3차접종 후 4개월(120일) 경과시점부터 접종 가능 - 개인사유(국외출국, 입원·치료 등)가 있는 경우, 의료기관에 유선연락하여 3차접종완료 3개월(90일) 이후부터 당일접종으로 접종가능 ❍ 접종백신: mRNA백신(화이자 또는 모더나) 및 노바백스 백신

이 장 회 보

【민원복지팀】

제 목	내 용

15. 2022-2023절기 인플루엔자 국가예방접종 지원사업

(담당자 정지우 640-4376)

❍ 사업대상별 사업기간(안내문 참조)

구분		2022-2023절기 사업기간
어린이 (생후 6개월~ 만 13세 어린이)	2회 접종 대상자	2022. 09. 21.(수) ~ 2023. 04. 30.(일)
	1회 접종 대상자	2022. 10. 05.(수) ~ 2023. 04. 30.(일)
임신부		2022. 09. 21.(수) ~ 2023. 04. 30.(일)
어르신 (만65세 이상 어르신)	만 75세 이상 어르신 (1947.12.31.이전 출생자)	2022. 10. 12.(수) ~ 2022. 12. 31.(토)
	만 70~74세 어르신 (1948.1.1.~1952.12.31.)	2022. 10. 17.(월) ~ 2022. 12. 31.(토)
	만 65~69세 어르신 (1953.1.1.~1957.12.31.)	2022. 10. 20.(목) ~ 2022. 12. 31.(토)

※ 사업기간 시작일 준수(시작일 전 접종불가)

*붙임9: 2022년 인플루엔자 예방접종 안내문

16. 청년마음건강 지원사업 개정 및 홍보

(담당자 황수경 640-4375)

❍ 주요 변경내용

1. **서비스 이용자 우선순위 1순위에 보호연장아동을 포함**

- **(현행)** 우선순위 1순위는 자립준비청년임

→**(변경) '자립준비청년 및 보호연장아동*'으로 확대**

* 아동복지법 제16조의3 에 따라 본인 의사에 따라 보호기간이 연장된 아동

2. **서비스 제공주기 삭제**

- **(현행)** 서비스 제공주기가 주1회(월4회)임

→**(변경) 제공주기 제한없이 3개월 내 10회 이용 가능**

* 단, 바우처시스템 상 1일 최대 1회 결제 가능

* 복지로(온라인)에서 신청 또는 면사무소 방문 신청

* 자립준비청년(보호연장아동 포함)에 본인부담금 없이 이용 가능

* 제출서류: 신분증, 통장사본, 신청서, 금융교육포털- '보호종료아동 자립교육' 이수증

*붙임10: 리플릿 참고

붙임 1.

방 송 안

안녕하십니까?

임실군에서 주민여러분께 안내 말씀 드립니다.

9월은 토지 및 20만 원 이상 주택 재산세 납부의 달입니다.

주민 여러분께서는 9월 30일까지 가까운 금융기관에 납부하여 주시기 바라며, 납부 기한이 경과될 시에는 추가로 3%의 가산금 부담하게 되오니 반드시 9월 30일까지 납부하여 주시기 바랍니다.

더불어 지방세 납부 서비스 온라인 전환에 따라 고지서가 없어도 가까운 금융기관에 가시면 납부하실 수 있으니 9월 30일까지 납부하여 불이익을 당하는 일이 없도록 협조하여 주시기 바랍니다.

다시 한번 임실군에서 주민 여러분께 안내 말씀 드립니다.

(3회 이상 반복)

임실사랑상품권 카드
사용안내

- 임실사랑상품권 카드는 **농협카드**로 하여, **만19세 이상이면 누구나** 온라인(휴대폰), 오프라인에서 발급이 가능합니다.
- 미성년자의 경우 만14세 이상 오프라인 신청만 가능하며, 농협 창구를 방문 신청해야 카드발급이 가능합니다.
- 미성년자의 경우 직접 충전은 불가하며, 타인의 선물받기(10만원 이내)로만 사용 가능합니다.
- 상품권 회원가입 및 카드발급, 충전은 아래 절차에 의하여 진행되며, **오프라인의 경우 반드시 스마트폰 앱(지역상품권 chak)설치→회원가입 후 농협 창구를 방문**하여 주시기 바랍니다.

구분	카드발급 절차
온라인 (휴대폰)	스마트폰 앱(지역상품권 chak) 설치 →회원가입 →카드신청 →카드발급(7일 이내) →충전 →사용
오프라인 (휴대폰에서 회원가입 후)	스마트폰 앱(지역상품권 chak) 설치 →회원가입 '농협'창구 →카드 신청 →카드발급(즉시) →충전 →사용 ***스마트폰, 신분증 지참**

***스마트폰이 없으신 분들은 신분증 지참 후 농협 방문시 발급 가능합니다.**

- 카드발급 후 등록은 필요 없습니다.
  단, 농협 창구에서 즉시 발급한 경우는 1일후에 사용이 가능합니다.
- 충전(구매) 금액은 지류와 카드 합산하여 월50만원까지 가능합니다.

- **임실사랑상품권 카드는 가맹점에서만 가능**하여, 충전금액 초과나 비가맹점, 후불교통카드 사용, 관외 지역에서 사용시에는 연결 체크카드 계좌에서 결제가 됩니다.

*예시) 충전잔액 10,000원, 결제금액 20,000원인 경우 체크카드 계좌에서 결제됨

- 충전은 연결계좌 또는 가상계좌를 통하여 가능하며, 가상 계좌를 사용할 경우 4시간 이내 입금해야 충전(구매)이 됩니다.

*5만원 미만 충전 시 가상계좌만 사용가능

- 체크카드 연결계좌는 다음과 같습니다.

  NH 농협카드 → 농협은행

- 지류 상품권은 판매 대행점을 방문해야 구매할 수 있지만 카드는 휴대폰에서 충전하여 판매 대행점을 방문할 필요가 없어 매우 편리합니다.
- 결제 시 "현금영수증 발급해 주세요"라는 말이 필요 없습니다. 자동으로 체크카드 처리됩니다.
- 카드분실 또는 훼손 시에는 카드사 고객센터 전화 또는 은행을 방문하여 분실신고 및 재발급 신청을 하면 됩니다. (농협카드 고객센터☎1644-4000)
- 카드형 상품권을 취급하고자 하는 업소는 임실군 경제교통과 또는 읍·면사무소에 **가맹점 등록 신청**하세요. (사업자등록증, 통장사본 지참)

붙임2

임실사랑상품권카드
발급 사용 가이드

1 앱 설치 및 회원가입

※ 온라인 · 오프라인 병행사항

❶ 앱스토어 / 플레이스토어 실행
❷ "지역상품권 chak" 검색 후 다운로드 설치
❸ 기본정보 / 휴대폰인증
❹ 비밀번호 등록
❺ 추가인증수단 등록(지문/패턴)

2 지역사랑 상품권 가입 및 카드신청

3 계좌등록

※ NH농협 체크카드 연결계좌는 농협은행만 가능

4 구매하기 (충전)

5 카드사용 후 이용내역 확인하기

임실사랑상품권을 이용하면 우리고장 지역경제가 활성화됩니다!

임실사랑상품권 카드형

지역경제와 가정을 위한 착한 소비!

발행 시기
◆ 2021. 3. 17. 부터(수시 발행)

가맹점
◆ NH농협카드 사용 제휴신청

발행 종류
◆ 앱 충전식 카드

카드 신청
◆ 지역상품권 앱 (chak)또는 관내 지정 농협 창구

충전 한도
◆ 월 50만원, 연 600만원

사용처
◆ 임실사랑상품권 가맹점

소비자 혜택
◆ 평상시 8%, 특별기간 10% 할인

문의처 : 임실군 경제교통과 (063)640-2403

농림축산식품부

8월 18일부터 「농지대장 변경신청 의무화」 본격 시행

- 농지 임대차계약 등 농지 이용정보 변경 시 -

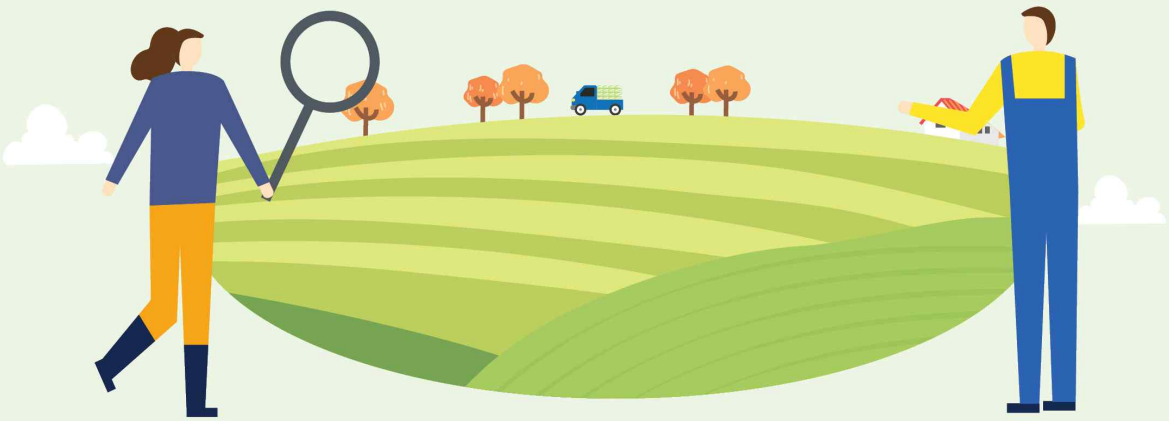

신고시행일 2022년 8월 18일(목)

신고서류 임대차 또는 사용대차 계약서 등

신고의무인 농지소유자 또는 임차인

신고방법 사유 발생 시 60일 이내 농지소재지 관할 행정청에 신고(시·구·읍·면)

농지대장 변경신청 내용

신청 대상	신청자	시행일	첨부서류	비고
① **농지 임대차 사항** ▸ 임대차계약 체결·변경·해제 시	농지소유자 또는 임차인	'22.8.18	임대차 또는 사용대차 계약서	사유 발생 시 60일 이내 농지소재지 관할 행정청에 신고
② **농축산물생산시설** ▸ 농막, 축사, 고정식온실, 버섯재배사, 곤충사육사	농지소유자 또는 임차인	'22.8.18	건축물 또는 가설건축물 관리대장	〃
③ **토지의 개량시설** ▸ 수로, 제방	농지소유자 또는 임차인	'22.8.18	서류, 사진, 도면자료 등	〃

* 2022년 8월 18일 이전에 체결한 임대차계약과 설치를 완료한 시설은 변경신청 대상이 아님

제재사항

농지대장 변경신청을 하지 않거나 거짓으로 신청한 경우에는 그 위반 횟수에 따라 100만에서 최고 500만원의 과태료 부과

위반행위	근거 법조문	과태료(만원)		
		1차 위반	2차 위반	3차 이상 위반
가. 법 제49조의2에 따른 신청을 거짓으로 한 경우 ▸ 농지 임대차 및 시설설치 거짓 신고	법 제64조 제1항제2호	250	350	500
나. 법 제49조의2에 따른 신청을 하지 않은 경우 ▸ 농지 임대차 및 시설설치 미신고	법 제64조 제2항	100	200	300

기타 자세한 사항은 관할 농지소재지 행정청(시/구/읍/면)에 문의 바랍니다.

임실사랑상품권 카드 사용안내

- 임실사랑상품권 카드는 **농협카드**로 하여, **만19세 이상이면 누구나** 온라인(휴대폰), 오프라인에서 발급이 가능합니다.
- 미성년자의 경우 만14세 이상 오프라인 신청만 가능하며, 농협 창구를 방문 신청해야 카드발급이 가능합니다.
- 미성년자의 경우 직접 충전은 불가하며, 타인의 선물받기(10만원 이내)로만 사용 가능합니다.
- 상품권 회원가입 및 카드발급, 충전은 아래 절차에 의하여 진행되며, **오프라인의 경우 반드시 스마트폰 앱(지역상품권 chak)설치→회원가입 후 농협 창구를 방문**하여 주시기 바랍니다.

구분	카드발급 절차
온라인 (휴대폰)	스마트폰 앱(지역상품권 chak) 설치 →회원가입 →카드신청 →카드발급(7일 이내) →충전 →사용
오프라인 (휴대폰에서 회원가입 후)	스마트폰 앱(지역상품권 chak) 설치 →회원가입 '농협'창구 →카드 신청 →카드발급(즉시) →충전 →사용 ***스마트폰, 신분증 지참**

***스마트폰이 없으신 분들은 신분증 지참 후 농협 방문시 발급 가능합니다.**

- 카드발급 후 등록은 필요 없습니다.
  단, 농협 창구에서 즉시 발급한 경우는 1일후에 사용이 가능합니다.
- 충전(구매) 금액은 지류와 카드 합산하여 월50만원까지 가능합니다.

- **임실사랑상품권 카드는 가맹점에서만 가능**하여, 충전금액 초과나 비가맹점, 후불교통카드 사용, 관외 지역에서 사용시에는 연결 체크카드 계좌에서 결제가 됩니다.

*예시) 충전잔액 10,000원, 결제금액 20,000원인 경우 체크카드 계좌에서 결제됨

- 충전은 연결계좌 또는 가상계좌를 통하여 가능하며, 가상 계좌를 사용할 경우 4시간 이내 입금해야 충전(구매)이 됩니다.

*5만원 미만 충전 시 가상계좌만 사용가능

- 체크카드 연결계좌는 다음과 같습니다.

  NH 농협카드 → 농협은행

- 지류 상품권은 판매 대행점을 방문해야 구매할 수 있지만 카드는 휴대폰에서 충전하여 판매 대행점을 방문할 필요가 없어 매우 편리합니다.
- 결제 시 "현금영수증 발급해 주세요"라는 말이 필요 없습니다. 자동으로 체크카드 처리됩니다.
- 카드분실 또는 훼손 시에는 카드사 고객센터 전화 또는 은행을 방문하여 분실신고 및 재발급 신청을 하면 됩니다. (농협카드 고객센터☎1644-4000)
- 카드형 상품권을 취급하고자 하는 업소는 임실군 경제교통과 또는 읍·면사무소에 **가맹점 등록 신청**하세요. (사업자등록증, 통장사본 지참)

[붙임2]

임실사랑상품권카드
발급 사용 가이드

1 앱 설치 및 회원가입

※ 온라인 · 오프라인 공통사항

앱 설치 → 상품권 → 회원가입

❶ 앱스토어 / 플레이스토어 실행
❷ "지역상품권 chak" 검색 후 다운로드 설치
❸ 기본정보 / 휴대폰인증
❹ 비밀번호 등록
❺ 추가인증수단 등록(지문/패턴)

2 지역사랑 상품권 가입 및 카드신청

3 계좌등록

※ NH농협 체크카드 연결계좌는 농협은행만 가능

4 구매하기 (충전)

5 카드사용 후 이용내역 확인하기

임실사랑상품권을 이용하면 우리고장 지역경제가 활성화됩니다!

임실사랑상품권 카드형

지역경제와 가정을 위한 착한 소비!

발행 시기
- 2021. 3. 17. 부터(수시 발행)

가맹점
- NH농협카드 사용 제휴신청

발행 종류
- 앱 충전식 카드

카드 신청
- 지역상품권 앱 (chak)으로 관내 지정 농협 청구

충전 한도
- 월 50만원, 연 600만원

사용처
- 임실사랑상품권 가맹점

소비자 혜택
- 평상시 8%, 특별기간 10% 할인

문의처 : 임실군 경제교통과 (063)640-2403

[붙임3]

참고 1 수요조사(마을별) 작성요령

□ 수요조사(마을별) 작성요령

① 사업대상지 : 검토대상 마을 명칭(예시:상원마을, 하원마을)
② 담당자 : 해당 시·군·구 담당 공무원
③ 마을대표 : 검토대상 마을의 이장 또는 통장
④ 세대수 : 전체 세대수(밀집지역 우선순위 반영)
⑤ 도로상태 : 도로포장 상태(예시:아스팔트, 보도블럭, 콘크리트 등)
⑥ 마을면적 : 검토대상 마을 전체 면적(예시:90,000㎡)
⑦ 저장탱크 설치 부지 : 마을회관 등 공용부지 확보 여부(시·군유지 여부)
⑧ 도시가스 공급 계획 : 향후 5년 이내 도시가스 공급 가능성 여부
⑨ 도시가스 배관과의 거리 : 인접 도시가스 배관과 마을(집단주거지) 간 거리
⑩ 사업추진,탱크부지 주민동의율 : 양식3의 조사결과로 작성
⑪ 주관기관 검토내용 : 해당마을 지원 필요성, 수요 제출 시 고려사항 등

□ 수요 제출 시 고려사항 ※ 시군별 마을 수 배분 시 활용 예정

① 탱크부지 : 설치 가능 토지, 마을 내 또는 최소거리*, 소유구분**
* (군락형성 기준) 탱크로부터 반경 500m이내 또는 한방향 1km이내
** 우선순위 : 마을 유휴 부지 > 국공유 부지 > 사유지
② 주민동의 : 사업추진여부와 탱크부지에 대한 주민동의 수준
③ 밀집도 : 100m 당 20세대 이상
④ 시설설치 여건 : 하천, 도로(국도, 지방도), 문화재 등

※ 마을 우선순위 결정 기준(배점표)

구 분	배 점				
세 대 수	30세대이하: 0	31~50세대: 1	51세대이상: 2		
주민동의	50%이하 : 0	51~60% : 1	61~70% : 2	71~80% : 3	81%이상 : 4
부지확보	미확보 : 0	확보 : 2			
도시가스 보급률	80%이상 : 0	80~71% : 1	70~61% : 2	60~51% : 3	50%이하 : 4
소재지거리	3km이하 : 0	3~5km : 1	6~10km : 2	10km이상 : 3	
도서, 섬	동,읍단위 : 0	면단위 : 1	도서,섬 : 2		
지원실적	3회이상 : 0	2회 : 1	1회 : 2	없음 : 3	

참고 2 사업대상으로 선정되기 어려운 사례 예시

□ 부적절한 사업대상구역 설정의 예시

모호한 사업대상 구역 설정 및 저장탱크 부지 미제시 사례	
하천 및 철도·고속도로 횡단 등이 포함된 사업대상구역 설정 사례	
밀집도 및 사업비 예산을 고려하지 않은 사업대상구역 설정 사례	

□ 사업불가 지역

공장 및 공업시설 밀집 지역	아파트 등 집단공급시설 존재 지역

양식 1	수요조사서(바람직한 예시)

□ 마을 개요

마을명	○○마을	담당자(지자체)	○○○ (063-000-0000)
소재지	전라북도 ○○군 ○○면 ○○리 233-2번지	마을대표	○○○ (010-0000-0000)
세대수	64세대	도로상태	콘크리트/아스팔트
사용 연료 현황	취사 : LPG용기 난방 : 등유(약 54세대)·심야전기(약 10세대)		
마을 면적	약 700,000㎡	저장탱크 설치부지	확보 (둔대마을회 소유)

도시 가스 공급 계획	없음	도시가스 배관과의 거리	배관없음	사업추진,탱크부지 주민동의율	94%

지자체 검토 의견	① 탱크부지 ㅇ 설치가능 토지: 마을회 소유 토지(마을회관 옆) 확보 (○○면 ○○리 233-12번지) ㅇ 탱크 설치부지로부터 반경 500m 이내에 가구 밀집 ② 주민동의 수준 ㅇ 실질적으로 마을에 거주 중인 세대 수는 50여 세대로 대부분 사업추진에 동의하고 있음 ③ 마을 안길은 콘크리트, 큰길은 아스팔트 도로임.

□ 사업대상 구역 및 저장탱크 예정부지

사업대상 구역설정 및 저장탱크 위치	

양식 2 **주민동의서**

□ 주민동의서

- **사업명** : LPG 소형저장탱크 보급사업(마을단위)
- **사업내용** : LPG 소형저장탱크 설치, 배관망 구축 등
- **사업기간** : 20 년 월 일 ~ 20 년 월 일
- **사업비부담** : 국·도비 50%, 시군비 40%, 민간부담금(사용자) 10%
- **저장탱크 부지위치** : ○○도 ○○군 ○○면 ○○리 산 ○○번지
- **세대수** : ○○세대

연번	주소	성명	서명

붙임 4

02 주요일정

구분	특별전형			일반전형 (학부 모집)	장소	비고
	농수산 인재 (전공 모집)	도시 인재 (전공 모집)	지역균형 인재 (학부 모집)			
원서접수	2022. 9. 13.(화) 09:00 ~ 10. 4.(화) 18:00			2022. 10. 11.(화) 09:00 ~ 10. 20.(목) 18:00	원서접수 사이트 (진학어플라이)	인터넷 접수
서류제출	2022. 9. 13.(화) 09:00 ~ 10. 4.(화) 18:00			2022. 10. 11.(화) 09:00 ~ 10. 20.(목) 18:00	(54874) 전북 전주시 덕진구 공작팔거로 1515 한국농수산대학교 입시관리본부	마감일 우편 소인분까지 유효
1단계 합격자 발표 및 면접고사 안내	2022. 11. 2.(수)			2022. 11. 30.(수)	대학 홈페이지	개별 통지하지 않음
면접고사	2022. 11. 7.(월) ~ 11. 11.(금)			2022. 12. 5.(월) ~ 12. 9.(금)	대학 홈페이지 별도 공지	
최종 합격자 발표	2022. 11. 23.(수)			2022. 12. 19.(월)	대학 홈페이지	
합격자 등록	2022. 11. 23.(수) 10:00 ~ 11. 25.(금) 18:00			2022. 12. 19.(월) 10:00 ~ 12. 21.(수) 18:00	대학 홈페이지	
충원 합격자 발표 및 등록	2022. 11. 28.(월) ~ 2023. 2. 17.(금) 18:00			2022. 12. 22.(목) ~ 2023. 2. 17.(금) 18:00	개별 전화 통보	

※ 원서접수 마감일은 지원자 폭주로 인터넷 접수가 원활하지 않을 수 있으니 마감일 전에 미리 접수하기 바랍니다.

※ 서류방문 제출은 마감일 18:00까지, 등기우편은 서류제출 마감일 우체국 소인까지 인정합니다.

※ 상기 일정은 변경될 수 있습니다. (변경 시 대학 홈페이지에 공지함)

[붙임4]

<서식 제1-1호> 노인맞춤돌봄서비스 신청서

노인맞춤돌봄서비스 신청서				
신 청 인	성 명		주민등록번호	
	연 락 처	(자 택)	주 소	(등록지)
		(휴대폰)		(거주지)

개인정보 수집 및 활용 동의	확 인 (√체크)
1. 개인정보 수집·이용 동의 가. 수집·이용목적 : 노인복지법 제27조의2(홀로 사는 노인에 대한 지원) 관련 노인맞춤돌봄서비스 제공에 관한 업무 나. 수집항목 : 성명, 주민등록번호, 주소, 연락처, 기초생활수급여부, 기초연금 수급여부, 서비스 이용 현황 등 정보일체 다. 보유기간 : 5년	□ 동의
2. 개인정보 제공 동의 가. 이용목적 : 노인복지법 제27조의2(홀로 사는 노인에 대한 지원) 관련 노인맞춤돌봄서비스 제공에 관한 업무 나. 제공받는 자 : 정부기관, 관할 지방자치단체, 노인맞춤돌봄서비스 수행기관, 독거노인종합지원센터, 사회보장정보원 다. 제공하고자 하는 항목 : 성명, 주민등록번호, 주소, 연락처, 기초생활수급여부, 기초연금 수급여부, 서비스 이용 현황 등 정보일체 라. 보유기간 : 5년	□ 동의
3. 고유식별정보 수집동의 가. 수집 및 이용 목적 : 노인복지법 제27조의2(홀로 사는 노인에 대한 지원) 관련 노인맞춤돌봄서비스 신청 및 자격에 관한 업무 나. 항목 : 주민등록번호 다. 보유기간 : 5년	□ 동의
4. 민감정보 수집동의 가. 수집 및 이용 목적 : 노인복지법 제27조의2(홀로 사는 노인에 대한 지원) 관련 노인맞춤돌봄서비스 제공에 관한 업무 나. 항목 : 장애, 질병 등 관한 건강정보, 상담정보 다. 보유기간 : 5년	□ 동의
귀하는 개인정보 수집관련 동의를 거부할 권리가 있으며, 동의거부로 인해 대상자 선정에서 제외될 수 있습니다.	

서비스 신청 동의	확 인 (√체크)
1. 서비스의 제공여부 결정에 필요한 조사를 거부, 방해 또는 기피할 경우 신청이 각하되거나 결정이 취소될 수 있습니다. 2. 서비스를 신청하기 위해 작성·제출하신 서류는 반환되지 않습니다.	□ 동의

본인(대리신청인 포함)은 개인정보 활용동의와 기타 유의사항에 대하여 담당공무원으로부터 안내받았음을 확인하며, 이와 같이 노인맞춤돌봄서비스를 신청합니다.

년 월 일

신청인(대리 신청인*) 성명 : (서명 또는 인)

신청인과의 관계 : (대리 신청의 경우)

특별자치시장·특별자치도지사·시장·군수·구청장 귀하

신청접수 처리정보	접수 경로	□ 본인 신청(대리 신청 포함) □ 외부기관 의뢰 □ 발굴(지자체, 수행기관) □ 기타 ( )				
	비고 사항		처리 일자		처리자	

[붙임5]

< 2022년 건강보험료 산정기준표(기준 중위소득 100%) >

가구원수	소득기준	건강보험료 본인부담금 (노인장기요양보험료 제외)		
		직장가입자	지역가입자	혼 합
1인	2,334,000	82,112	36,122	-
2인	3,260,000	114,816	103,218	115,672
3인	4,195,000	147,798	144,703	149,666
4인	5,121,000	180,075	187,618	182,739
5인	6,025,000	212,712	229,170	216,279
6인	6,907,000	244,759	269,412	249,469
7인	7,781,000	272,614	303,435	279,532
8인	8,654,000	307,505	342,082	319,763
9인	9,528,000	334,652	369,311	350,228
10인	10,401,000	370,489	408,122	398,320

[붙임6]

2021년 국민생활실태조사

한국보건사회연구원에서 「2021년 국민생활실태조사」를 수행하고 있습니다.
본 조사를 위하여 조사원이 귀 댁을 방문할 예정이오니 적극 협조 부탁드립니다.

* 국민생활실태조사는 2022년에 조사를 수행하나, 2021년의 생활실태를 파악하고 있습니다.

조사목적

우리나라 가구의 생활실태 전반을 파악하고 국민기초생활보장 등과 같은 복지정책을 수립하기 위함

조사내용

가구 일반사항, 소득 및 지출, 자산 및 부채, 생활실태 및 욕구 등

조사대상

표본추출에 의한 전국 1,500개 조사구 약 18,000가구 대상

조사방법

현지조사
(조사원의 가구방문에 의한 직접 면접조사)

조사일정

2022년 9월 5일 ~ 12월 말

조사문의: 한국보건사회연구원 국민생활실태조사 담당 044)287-8123
* 본 조사 결과는 통계법 제33, 34조에 의하여 비밀이 보장됩니다.

조사주관기관
보건복지부
Ministry of Health and Welfare

조사수행기관
KIHASA
한국보건사회연구원

[붙임7]

가장 소중한 생애 첫 신고인 출생신고,

더 늦기 전에 아동의 권리를 위해

신고해 주세요!

출생미신고자 집중발굴 · 자진신고 기간 운영

2022년 5월 9일(월) ~ 11월 30일(수)

출생미신고자 집중발굴·자진신고 기간에는 다음 사항이 진행됩니다.

- 주민등록 사실조사
- 아동 생활권(편의점, 문구점 등) 점검
- 위기아동 집중 점검
- 아동기관 · 시설 일제조사

출생신고는 어떻게 하나요?

- 자녀의 출생지 관할 구청 · 읍사무소 · 면사무소 또는 동주민센터에 방문하여 진행
- 출생신고에 대한 자세한 문의사항은 관할 구청, 읍 · 면사무소 또는 동주민센터에 문의주세요.

행정안전부

[붙임8]

여성가족부 | 평등을 일상으로

여성청소년 생리용품 구매비용(바우처)을 지원합니다!

국민행복카드로 선호 제품을 직접 선택해서 구입 하세요!

지원대상

9~24세(1998년~2013년생) 여성청소년

- 기초생활보장급여(생계·의료·주거·교육) 수급자, 법정차상위계층, 한부모가족 지원대상자

신청기간

2022년 1월 ~ 12월 16일

※ 한번 신청하면 24세에 도달하는 연도 말까지 지속 지원(조건 충족 시)

신청방법

청소년 본인 또는 주양육자(부모님 등)가 신청

방 문 | 청소년의 주소등록지 읍·면·동 주민센터
※ 신청인 신분증 지참

온라인 | 복지로 누리집(http://www.bokjiro.go.kr) 또는 복지로 앱
※ 신청인 공인인증서 필요

지원금액

연 최대 150,000원 * 2022년 기준

※ 2022년 바우처는 2022년 12월 31일까지 사용 가능
※ 19~24세는 5월부터 지원하므로 연 최대 102,000원 지원
※ 월 지급액 : (1~6月) 12,000원, (7~12月) 13,000원

문의처

문의처		문의 사항
주소지 읍·면·동 주민센터		지원대상 해당여부, 신청방법
바우처 콜센터 (사회보장정보원)	1566-3232	바우처 잔액 확인 및 이용방법, 가맹점 문의
비씨카드	1899-4651	국민행복카드 발급 및 이용 문의
삼성카드	1566-3336	
롯데카드	1899-4282	
신한카드	1544-8868	
KB국민카드	1599-7900	

사용방법

사용처

카드사	온라인	오프라인
비씨카드	지마켓, 옥션, 먼슬리샵(앱), 페이북쇼핑, 국민행복몰	홈플러스(익스프레스 포함), 농협하나로마트, 이마트, 이마트트레이더스, 노브랜드, PK마켓, CU편의점, GS25편의점
삼성카드	삼성카드 쇼핑몰 국민행복몰	
롯데카드	올마이쇼핑몰	홈플러스(익스프레스 포함), 농협하나로마트, 롯데마트, VIC마켓, CU편의점, GS25편의점
신한카드 KB국민카드	국민행복몰	GS25편의점

유의사항

지원시기

- (9~18세) 2022년 1월부터 * 2004년~2013년생
- (19~24세) 2022년 5월부터 * 1998년~2003년생

카드발급

- 국민행복카드를 발급받아야 바우처 사용 가능
  ※ 주양육자(부모 등) 명의의 국민행복카드 사용 가능
  ※ 주양육자 명의의 카드를 사용하기 위해서는 바우처 신청서의 신청인 정보에 주양육자(부모 등) 정보 작성 필요
  ※ 만 18세 미만 청소년 명의 국민행복카드 발급을 위해서는 법정대리인 동의, 추가서류 등이 필요할 수 있으므로 카드사 콜센터를 통해 사전확인 필요

바우처 사용

- 1월, 7월에 6개월분 바우처가 지급되며, 한 번에 전액 사용 가능
  ※ 1월 이후 신청 시 신청월 기준으로 지급
- 자격조건 변동시 사용 여부와 관계없이 바우처 잔액 소멸 (단, 이미 사용한 바우처는 환수하지 않음)
- 바우처 잔액, 결제 여부, 이용방법 등은 바우처 콜센터(1566-3232), 사회서비스 전자바우처(www.socialservice.or.kr)에서 확인 가능

오프라인 구매

- 국민행복카드사별 가맹점 확인 후 구매
- 국민행복카드가 체크카드인 경우, 연결된 계좌에 잔고가 있어야 다른 물품(봉투 등) 동시결제 가능

온라인 구매

- 결제수단 선택 시 신용/체크카드 → 카드사 선택 → 바우처결제 체크(☑) 후 결제
  ※ '간편결제'가 선택되지 않도록 주의
- 한 번에 한 품목만 결제 가능
- 유료배송 상품 배송비는 본인 부담
  ※ 지마켓은 무료배송 상품만 구입 가능

[붙임9]

2022년 인플루엔자 예방접종 안내

2022-2023절기 만 65세 이상 어르신, 생후 6개월 ~ 만 13세 어린이 및 임신부 대상 인플루엔자 예방접종을 임실군보건의료원 및 지정된 위탁의료기관에서 실시하오니 접종 기간과 지정 기관을 확인하시어 무료접종 받으시기 바랍니다.

1. 사업대상자별 사업기간

구분		2022-2023절기 사업기간
어린이 (생후 6개월~ 만 13세 어린이)	2회 접종 대상자	2022. 09. 21.(수) ~ 2023. 04. 30.(일)
	1회 접종 대상자	2022. 10. 05.(수) ~ 2023. 04. 30.(일)
임신부		2022. 09. 21.(수) ~ 2023. 04. 30.(일)
어르신 (만 65세 이상 어르신)	만 75세 이상 어르신 (1947.12.31.이전 출생자)	2022. 10. 12.(수) ~ 2022. 12. 31.(토)
	만 70~74세 어르신 (1948.1.1.~1952.12.31.)	2022. 10. 17.(월) ~ 2022. 12. 31.(토)
	만 65~69세 어르신 (1953.1.1.~1957.12.31.)	2022. 10. 20.(목) ~ 2022. 12. 31.(토)

2. 위탁 의료기관

위탁 의료기관	소재지	연락처	비 고
다사랑의원	임실읍	063-644-2400	어린이접종 동시참여기관
우리가정의원		063-642-0097	
의료법인 이루의료재단 임실병원		063-640-8888	
임실내과의원		063-644-7575	
임실중앙요양병원		063-644-1101	
푸른내과의원		063-642-7587	
관촌외과의원	관촌면	063-642-8575	
열린가정의학과의원		063-642-6570	어린이, 임신부 접종 동시참여기관
전주가정의원		063-643-5812	
중앙의원		063-642-0031	
소망가정의학과의원	오수면	063-642-5068	
우리가정의학과의원		063-642-0975	
이영승내과의원		063-642-8118	
한사랑의원		063-642-5048	

※문의사항: 임실군보건의료원 예방접종실(640-3176)

사업안내

청년마음건강지원사업이란?

청년의 심리정서 지원, 건강성 회복을 통한 삶의 질 향상과 심리적 문제 예방을 통한 건강한 사회구성원으로서의 역할을 촉진하기 위한 사업입니다.

서비스 대상

만19세 이상 34세 이하 청년(소득 기준없음)

* 우선지원대상
  (1순위) 자립준비청년
  (2순위) 정신건강복지센터에서 연계한 청년

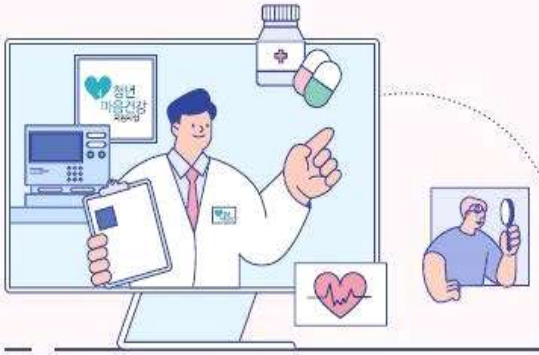

신청방법

신청권자

본인, 친족, 법정대리인, 담당공무원(직권신청)

신청기간

연중(구체적 일정은 읍·면·동 문의)

신청장소

주민등록상 거주지 읍·면·동 주민센터에 직접방문 신청

온라인 신청

복지로(www.bokjiro.go.kr)로 이용 신청은 6월 이후 오픈 예정

신청서류

사회보장급여(사회서비스이용권) 신청서, 사회서비스 이용자 준수사항 안내확인 동의서

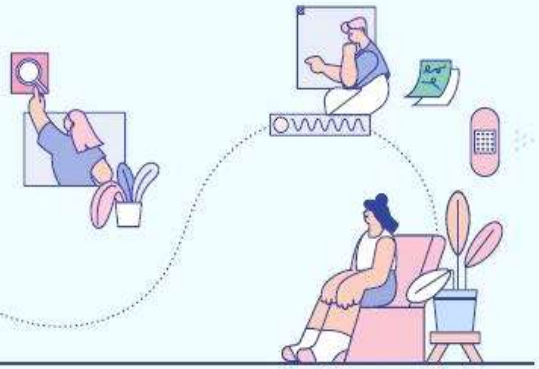

서비스가격

서비스 유형(제공인력 자격기준에 따라 차등)

A형 [예]

일반적 심리문제를 겪고 있으나 정신건강 관련 진료 등에 대한 부담감 없이 전문심리상담 서비스를 받고자 하는 경우

B형 [예]

자립준비청년, 정신건강복지센터 방문자 등 서비스 욕구가 높거나 상대적으로 높은 수준의 상담 서비스가 필요한 경우

구분	A형(회당)	B형(회당)
서비스가격	60,000원	70,000원
정부지원금	54,000원	63,000원
본인부담금	6,000원	7,000원
제공인력 자격기준	정신건강전문요원, 임상심리사, 전문상담교사, 청소년상담사, 심리상담 등 관련 전공(심리·상담학과 등) 하고 실무경력(학사2년, 석사1년)이 있는자	정신건강전문요원, 임상심리사 1급, 심리상담 등 관련 전공(심리·상담학과 등) 하고 실무경력(학사4년, 석사3년 박사1년)이 있는자

* 자립준비청년은 서비스 유형에 관계없이 본인부담금 면제, 서비스 전액 지원

서비스 내용

서비스 제공(기본 3개월(10회) 지원, 검사도 서비스 제공 횟수에 포함)

종류	서비스 내용	시간	횟수
사전·사후 검사	· 개인 심리상담 관련 필요한 검사를 통한 주된 문제 및 욕구 파악 (MMPI-2 ,BDI 등 검사도구 활용)	회당 90분	사전·사후 검사 각 1회
상담 등 맞춤형 서비스 (1:1 원칙)	· 대상자 욕구에 맞춘 서비스 제공 – 심리·정서적 문제(우울, 불안, 강박 등)에 대한 개입, 예방 – 관계, 상황적 스트레스 대처능력 향상 – 의사소통 기술 및 대인관계 향상 도모	회당 50분	주1회 (총8회)
종결 상담	· 상담 종료 시 피드백 제공 (고위험군의 경우 정신건강복지센터 또는 의료기관 연계)	–	1회

서비스 제공기관

민간영리기관, 기타 비영리법인 등 이용자가 본인의 주소지에 상관없이 원하는 제공기관을 선택하여 서비스 신청 가능

* 지역별 제공기관 검색 : 사회서비스 전자바우처 www.socialservice.or.kr

이용자 준수사항

사회서비스 이용권(바우처카드, 전자카드 포함)을 정당한 권리가 없는 자에게 판매 대여하거나 그 권리를 이전하여서는 안돼요!

사회서비스이용권을 사용할 때에 사회서비스이용권에 기재된 사회서비스를 대신하여 대가성이 있는 금전 등 어떠한 물품도 제공자로부터 받아서는 안돼요!

청년마음건강지원사업과 관련하여 궁금한 사항은 읍·면·동 주민센터 또는 보건복지상담센터(☎국번없이 129)로 문의하시기 바랍니다.

보건복지부
Ministry of Health and Welfare

청년 마음건강 지원사업 안내

지역자율형 사회서비스 투자사업

[붙임10]