



하나되어, 모두가 행복한 **임실**

- 함께하는 희망농업 - 활력있는 지역경제 - 찾아가는 맞춤형복지 - 품격있는 교육·문화

모두가 즐겁게, 보람차게, 건강하게, 행복하게, 살고 싶은 관촌

나를 위한 힐빙스[힐링 + 웰빙 + 헬스] 관촌

- 몸과 마음이 쉼을 얻는 힐링여행 1번지
- 삶의 의미와 가치를 누리는 웰빙라이프
- 건강한 삶의 최적지 헬스피아
- 농촌다움을 구현하는 행복공동체



목 차



《총무팀》

1. 각종 동향파악 협조	1
2. 막힘없는 빗물받이 만들기 홍보 협조	1
3. 2023년 탄소포인트제 가입 안내	1
4. 국유재산 내 무단 경작 및 생활폐기물 무단투기 금지 협조	2
5. 제78주년 광복절 나라사랑 태극기 달기 운동 마을방송 홍보 협조	2
6. 2023년 유해야생동물 농작물 피해보상사업 안내	2

《산업팀》

1. 2024년 원예특작분야 자체(군비) 지원사업 수요조사	3
2. 2024년 외국인 계절근로자 고용 희망농가 수요조사	4
3. 2023년 시니어 안전전문가 양성과정 교육생 모집	4
4. 2023년 기본형 공익직불사업 의무교육 이수 안내	5
5. 2023년 농작물재해보험 가입기간 알림	5
6. 2023년 우유바우처 시범사업 신청 홍보	6
7. 2023년 광견병 예방백신 무료접종 신청 홍보	6
8. 벼 품종 혼입방지를 위한 품종검정제 홍보 안내	6
9. 2023년 영농도우미 농가부담금 지원사업 신청	7
10. 2023년 9월 전라북도 농식품인력개발원 교육 신청	8
11. 폭염대비 농작업근로자 온열질환 예방조치	8
12. 2023년 전북 주요농산물 가격안정 지원사업 신청	8
13. 관촌시장 고추 직거래장터 집중 단속기간 운영 홍보	8



목 차



《민원팀》

1. 2023년 주민등록 사실조사 추진 안내 9

《재무팀》

1. 2023년 8월 주민세[개인분] 납기내 납부 홍보 10
2. 2023년 6월 1일 기준 개별·공동주택가격(안) 열람 및 의견청취
안내 및 홍보 협조 10

《복지팀》

1. 임실군 어르신 이·미용료 지원사업 안내 11
2. 폭염 대응을 위한 8월 경로당(무더위 쉼터) 운영시간 연장 안내 ... 11
3. 가족돌봄 청(소)년 실태조사 협조 요청 11
4. 2023년 청년 전세보증금반환보증 보증료 지원사업 안내 ... 12
5. 2023년 결혼이민자 등 국적취득비용 지원사업 안내 12

소 관	주 요 내 용
<div data-bbox="103 255 271 309" data-label="Section-Header"> <h2>총무팀</h2> </div> <div data-bbox="148 1451 229 1491" data-label="Text"> <p>신규</p> </div>	<div data-bbox="331 246 750 286" data-label="Section-Header"> <h3>1. 각종 동향파악 협조</h3> </div> <div data-bbox="363 309 1422 902" data-label="List-Group"> <ul style="list-style-type: none"> ○ 협조대상 <ul style="list-style-type: none"> - 마을회의 및 자체행사, 기관단체 모임, 사건·사고, 주민 사망 등 - 민원제기 및 건의사항, 면정업무에 관한 의견, 미담사례, 출향인사 동향 등 ○ 통보방법: 면사무소 총무팀 전화연락 ☎ <u>063-640-4282~6</u> <ul style="list-style-type: none"> * 기관단체·마을별 야유회 및 모임을 예정하고 있는 단체는 수시로 연락 요망 * 이장회보는 마을방송을 통하여 전파하고, 마을회관에 비치하여 주시기 바랍니다. </div> <div data-bbox="331 974 1070 1014" data-label="Section-Header"> <h3>2. 막힘없는 빗물받이 만들기 홍보 협조</h3> </div> <div data-bbox="363 1037 1406 1377" data-label="List-Group"> <ul style="list-style-type: none"> ○ 내 용 : 장마철 침수예방을 위하여 빗물받이가 막히지 않도록 홍보 협조 <ul style="list-style-type: none"> ① 빗물받이에 담배꽂초, 쓰레기 버리지 않기 ② 빗물받이 위에 덮개 놓지 않기 ③ 쓰레기, 낙엽 등으로 막힌 빗물받이를 보면 군청에 알리기 <p>【붙임1】 참고 p.13</p> </div> <div data-bbox="331 1451 978 1496" data-label="Section-Header"> <h3>3. 2023년 탄소포인트제 가입 안내</h3> </div> <div data-bbox="363 1516 1406 1975" data-label="List-Group"> <ul style="list-style-type: none"> ○ 내 용 : 전기, 상수도, 도시가스 등 에너지 사용량 절감실적에 따라 탄소포인트를 제공하는 온실가스 감축 실천 프로그램 ○ 기 간: 연중 ○ 인센티브: 현금, 상품권 등 지급 ○ 신청방법: 총무팀 방문을 통한 상시접수 ○ 필수사항: 주민등록번호, 전기고객번호, 주소 <p>【붙임2】 참고 p.14-17 탄소포인트 참여 신청서</p> </div>

소 관	주 요 내 용
총무팀 신규	<p>4. 국유재산 내 무단 경작 및 생활폐기물 무단투기 금지 협조</p> <p>○ 내 용</p> <ul style="list-style-type: none"> - 국유재산(철도교량 및 선로변 등) 내 무단 경작(점유), 생활폐기물 불법투기, 무단 시설물 적치(특히 인화성 물질) 등으로 인하여 철도 안전운행 저해 및 지역주민의 안전사고 발생 이 발생하지 않도록 협조 - 추후 국가철도공단(호남본부) 현장점검 시 해당 사례에 적발되어 불이익(변상금 부과, 고발조치 등)을 받지 않도록 주의
신규	<p>5. 제78주년 광복절 나라사랑 태극기 달기 운동 마을방송 홍보 협조</p> <p>○ 홍보기간 : 2023. 8. 12. (토) ~ 8. 15. (화)</p> <p>○ 방송횟수 : 일2회 (오전, 오후)</p> <div style="border: 1px dotted black; padding: 5px; margin-top: 10px;"> <p>※ 이장님 협조사항</p> <p>2023. 8. 15.(화) 마을별 태극기 게양 사진 촬영 후 8/17 (목) 까지 총무팀 전송 협조</p> </div> <p>【붙임3】참고 p.18-20</p>
신규	<p>6. 2023년 유해야생동물 농작물 피해보상사업 안내</p> <p>○ 사업기간 : 2023. 6. ~ 2023. 12.</p> <p>○ 보상금액 : 최소 10만원 ~ 최대 200만원</p> <p>○ 보상대상 : 농작물, 산림작물, 수산양식물</p> <p>○ 대상농가 : 임실군에 주소 및 경작지를 두고 있는 농가</p> <p>○ 보상기준 : 임실군에 주소를 두고 거주하는 농업인의 총 피해면적 165㎡이상</p> <p>○ 신청서류 : 신청서, 청구서, 개인정보수집제공동의서, 개인정보동의서</p> <div style="border: 1px dotted black; padding: 5px; margin-top: 10px;"> <p>* 보상 제외대상</p> <ol style="list-style-type: none"> 1. 총 피해면적이 165㎡ 미만인 경우 2. 농외소득이 해당 농가소득의 80% 이상을 차지하는 경우 3. 총 피해보상액이 10만원 미만인 경우 4. 각종 법령 등의 규정에 의거 경작이 금지된 지역내에서의 농작물 등을 재배한 경우 5. 농어업재해보험법에 따라 피해보상 및 지원을 받을 수 있는 경우 </div>

소 관	주요 내용																													
산업팀 신규	<div>1. 2024년 원예특작분야 자체(군비) 지원사업 수요조사</div> <div>○ 신청기한: 2023. 8. 30.(수)</div> <div>○ 사업내용</div> <div>- 2024년 사업 예산확보를 위한 사전 수요조사</div> <table><tr><td>1. 인삼 재배 지원사업(생육조절제)</td></tr><tr><td>2. 영지버섯 재배 지원사업(원목 및 종균)</td></tr><tr><td>3. 잎담배 재배 지원사업(4종 복합비료, 토양살충제, 토양개량제, 멀칭필름 등)</td></tr><tr><td>4. 조미채소 생강 종강 지원사업(생강 종근)</td></tr><tr><td>5. 양파 재배 지원사업(양파종자·멀칭비닐)</td></tr><tr><td>6. 엉겅퀴 재배 지원사업(종자, 유기질 비료, 멀칭비닐, 부직포, 고정핀)</td></tr><tr><td>7. 단동하우스 시설개선 지원사업(운반기, 개폐기, 차광망 설치, 환풍시설 등)</td></tr><tr><td>8. 시설하우스 비닐교체 지원사업(연동 및 단동 1중 외부 비닐 및 부속자재 등)</td></tr><tr><td>9. 화훼류 재배 지원사업(장미·국화·리산샤스 등 묘목 및 시설개선)</td></tr><tr><td>10. 화훼 재배시설 농자재 지원사업(암면, 코코피트, 피트모스, 양액비료)</td></tr><tr><td>11. 과채류 양액시설 기자재 지원사업(액상 또는 입상 비료계통)</td></tr><tr><td>12. 열매채소 시설재배 농자재 지원사업(경도강화제, 수정벌, 끈끈이트랩, 육축진제,친환경약제)</td></tr><tr><td>13. 양액 재배시설 상토 지원사업</td></tr><tr><td>14. 토마토 육묘 지원사업</td></tr><tr><td>15. 오이 육묘 지원사업</td></tr><tr><td>16. 딸기 육묘 지원사업</td></tr><tr><td>17. 고품질 고추 육묘 지원사업</td></tr><tr><td>-고추 육묘(공동육묘, 종자대)</td></tr><tr><td>18. 고품질 고추생산 농자재 지원사업</td></tr><tr><td>-고추 멀칭비닐 구입 -고추 일자형, Y자형 지주대 지주틀</td></tr><tr><td>-잡초매트 및 고정핀 -키토산, 키토산함유토양기비제</td></tr><tr><td>19. 과수, 서류 고품질육성 농자재 지원사업</td></tr><tr><td>-배: 봉지 -사과: 반사필름, 신선도유지제, 적과처리제, 칼슘제</td></tr><tr><td>-복숭아: 복숭아 봉지(大, 小) 및 기타자재(운반상자)</td></tr><tr><td>-당도 향상제(엽면시비용)</td></tr><tr><td>20. 블루베리 재배 지원사업(피트머스, 펄라이트)</td></tr><tr><td>21. 복숭아 생산기반 시설 지원사업(관정, 지주시설, 관수관비시설 지원,유인줄)</td></tr><tr><td>22. 과수경쟁력강화 농기계 지원사업(과수선별기, 고소작업차, SS기, 과수 동력운반차, 과수승용예취기)</td></tr><tr><td>23. 애플망고 작목전환 지원사업(묘목 및 관수관비)</td></tr></table>	1. 인삼 재배 지원사업(생육조절제)	2. 영지버섯 재배 지원사업(원목 및 종균)	3. 잎담배 재배 지원사업(4종 복합비료, 토양살충제, 토양개량제, 멀칭필름 등)	4. 조미채소 생강 종강 지원사업(생강 종근)	5. 양파 재배 지원사업(양파종자·멀칭비닐)	6. 엉겅퀴 재배 지원사업(종자, 유기질 비료, 멀칭비닐, 부직포, 고정핀)	7. 단동하우스 시설개선 지원사업(운반기, 개폐기, 차광망 설치, 환풍시설 등)	8. 시설하우스 비닐교체 지원사업(연동 및 단동 1중 외부 비닐 및 부속자재 등)	9. 화훼류 재배 지원사업(장미·국화·리산샤스 등 묘목 및 시설개선)	10. 화훼 재배시설 농자재 지원사업(암면, 코코피트, 피트모스, 양액비료)	11. 과채류 양액시설 기자재 지원사업(액상 또는 입상 비료계통)	12. 열매채소 시설재배 농자재 지원사업(경도강화제, 수정벌, 끈끈이트랩, 육축진제,친환경약제)	13. 양액 재배시설 상토 지원사업	14. 토마토 육묘 지원사업	15. 오이 육묘 지원사업	16. 딸기 육묘 지원사업	17. 고품질 고추 육묘 지원사업	-고추 육묘(공동육묘, 종자대)	18. 고품질 고추생산 농자재 지원사업	-고추 멀칭비닐 구입 -고추 일자형, Y자형 지주대 지주틀	-잡초매트 및 고정핀 -키토산, 키토산함유토양기비제	19. 과수, 서류 고품질육성 농자재 지원사업	-배: 봉지 -사과: 반사필름, 신선도유지제, 적과처리제, 칼슘제	-복숭아: 복숭아 봉지(大, 小) 및 기타자재(운반상자)	-당도 향상제(엽면시비용)	20. 블루베리 재배 지원사업(피트머스, 펄라이트)	21. 복숭아 생산기반 시설 지원사업(관정, 지주시설, 관수관비시설 지원,유인줄)	22. 과수경쟁력강화 농기계 지원사업(과수선별기, 고소작업차, SS기, 과수 동력운반차, 과수승용예취기)	23. 애플망고 작목전환 지원사업(묘목 및 관수관비)
1. 인삼 재배 지원사업(생육조절제)																														
2. 영지버섯 재배 지원사업(원목 및 종균)																														
3. 잎담배 재배 지원사업(4종 복합비료, 토양살충제, 토양개량제, 멀칭필름 등)																														
4. 조미채소 생강 종강 지원사업(생강 종근)																														
5. 양파 재배 지원사업(양파종자·멀칭비닐)																														
6. 엉겅퀴 재배 지원사업(종자, 유기질 비료, 멀칭비닐, 부직포, 고정핀)																														
7. 단동하우스 시설개선 지원사업(운반기, 개폐기, 차광망 설치, 환풍시설 등)																														
8. 시설하우스 비닐교체 지원사업(연동 및 단동 1중 외부 비닐 및 부속자재 등)																														
9. 화훼류 재배 지원사업(장미·국화·리산샤스 등 묘목 및 시설개선)																														
10. 화훼 재배시설 농자재 지원사업(암면, 코코피트, 피트모스, 양액비료)																														
11. 과채류 양액시설 기자재 지원사업(액상 또는 입상 비료계통)																														
12. 열매채소 시설재배 농자재 지원사업(경도강화제, 수정벌, 끈끈이트랩, 육축진제,친환경약제)																														
13. 양액 재배시설 상토 지원사업																														
14. 토마토 육묘 지원사업																														
15. 오이 육묘 지원사업																														
16. 딸기 육묘 지원사업																														
17. 고품질 고추 육묘 지원사업																														
-고추 육묘(공동육묘, 종자대)																														
18. 고품질 고추생산 농자재 지원사업																														
-고추 멀칭비닐 구입 -고추 일자형, Y자형 지주대 지주틀																														
-잡초매트 및 고정핀 -키토산, 키토산함유토양기비제																														
19. 과수, 서류 고품질육성 농자재 지원사업																														
-배: 봉지 -사과: 반사필름, 신선도유지제, 적과처리제, 칼슘제																														
-복숭아: 복숭아 봉지(大, 小) 및 기타자재(운반상자)																														
-당도 향상제(엽면시비용)																														
20. 블루베리 재배 지원사업(피트머스, 펄라이트)																														
21. 복숭아 생산기반 시설 지원사업(관정, 지주시설, 관수관비시설 지원,유인줄)																														
22. 과수경쟁력강화 농기계 지원사업(과수선별기, 고소작업차, SS기, 과수 동력운반차, 과수승용예취기)																														
23. 애플망고 작목전환 지원사업(묘목 및 관수관비)																														

소 관	주 요 내 용
산업팀 신규	<p>2. 2024년 외국인 계절근로자 고용 희망농가 수요조사</p> <ul style="list-style-type: none"> ○ 신청기한: 2023. 9. 25.(월) ○ 신청대상: 관내 거주, 경영체등록을 한 농업인, 농업법인 ○ 참여조건 <ul style="list-style-type: none"> - 고용기간: 계절근로자 5개월 장기 고용유지 - 근로기준법: 최저임금법 등 근로계약 준수 - 초청가족 연령기준: 만19세 ~ 만55세 이하 - 숙소기준: 근로자 숙소 확보 및 준수기준* 적합할 것 <ul style="list-style-type: none"> * 비닐하우스, 컨테이너, 창고 개조한 숙소는 이용 불가 * 남·여 고용희망 농가는 제공 숙소가 분리 ○ 허용업종: 시설원예·특작, 버섯, 과수, 인삼, 일반채소, 종묘, 기타원예·특작, 벼 옥수수 등 곡물, 기타 식량작물 등 ○ 지원내용: 고용주 보험료(산재 또는 농업인안전보험 월 보험료 2개월분) <ul style="list-style-type: none"> - (산재보험) 월 42,200원(월기본급의 2.1%) × 2개월 × 근로자 수 - (안전보험) 월 38,600원(보험료 193,100원÷5개월) × 2개월 × 근로자 수
신규	<p>3. 2023년 시니어 안전전문가 양성과정 교육생 모집</p> <ul style="list-style-type: none"> ○ 모집기간: 2023. 8. 7.(월) ~ 8. 24.(목) 17:00까지 ○ 모집인원: 14명 ○ 사업대상: 실버안전지도사(2급) 자격증 취득 및 노인 안전 관련 일자리 취업을 희망하는 60세 이상 75세 이하 임실군민 ○ 사업내용: 실버안전지도사(2급) 자격증 과정, 심화과정(시나리오, 실습, 강의스킬 등), 마을 방문실습 ○ 신청방법 <ul style="list-style-type: none"> - 온라인접수: 임실군마을가꾸기협의회 홈페이지 양식 다운로드 후 서류 작성하여 imsilcenter@naver.com로 제출 - 방문접수: 임신행복나눔센터 2층 농업농촌활력센터(임실읍 봉향로 80)

소 관	주 요 내 용																		
산업팀	<div>4. 2023년 기본형 공익직불사업 의무교육 이수 안내</div> <div><div>○ 교육기한: 2023. 8. 15.(화) ※ 미 이수시 직불금 10% 감액</div><div>○ 신규자, 전년도 감액자: 2시간</div><div><div>- 농업교육포털(https://agriedu.net) 사이트 접속 → 23년 공익직불제 농업인 온라인교육 바로가기 배너 클릭 → 경영체번호 조회하기 클릭→ 이름 + 주민등록번호 입력 후 경영체 등록여부 확인 클릭→ 경영체번호로 로그인하기 클릭하여 로그인 후 교육 이수</div></div><div>○ 70세 이상(1953년생) 농업인: 5분</div><div><div>- 1644-3656 전화 연결 후 교육 음원 청취</div></div><div>○ 그 외 농업인(기존 신청자): 15분</div><div><div>- 카톡 또는 문자로 발송된 URL 클릭하여 교육 사이트 접속 후 교육 (마슈신자는 농업교육포털(https://agriedu.net) 사이트 접속 후 교육 이수)</div></div><div>* 대면교육 8월 15일 이후 예정</div></div> <div>5. 2023년 농작물재해보험 가입기간 알림</div> <div><div>○ 신청접수처: 농협</div><div>○ 가입품목 및 기간</div></div> <table><tr><th>품목</th><th>가입기간</th><th>사업지역</th></tr><tr><td>농업용시설, 시설작물, 버섯재배사, 버섯작물</td><td>2. 24. ~ 12. 1.</td><td>전국</td></tr><tr><td>팥</td><td>6.19. ~ 7. 21.</td><td>강원(횡성), 충남(천안), 전남(나주)</td></tr><tr><td>콩 (수입보장 미포함)</td><td>6. 12. ~ 7. 28. (연장)</td><td>전국</td></tr><tr><td>가을감자 (수입보장 포함)</td><td>8. 21. ~ 9. 27.</td><td>전국 *수입보장: 전남(보성)</td></tr><tr><td>시설감자 (수입보장 포함)</td><td>9. 4. ~ 12. 1.</td><td>전북(김제, 부안)</td></tr></table>	품목	가입기간	사업지역	농업용시설, 시설작물, 버섯재배사, 버섯작물	2. 24. ~ 12. 1.	전국	팥	6.19. ~ 7. 21.	강원(횡성), 충남(천안), 전남(나주)	콩 (수입보장 미포함)	6. 12. ~ 7. 28. (연장)	전국	가을감자 (수입보장 포함)	8. 21. ~ 9. 27.	전국 *수입보장: 전남(보성)	시설감자 (수입보장 포함)	9. 4. ~ 12. 1.	전북(김제, 부안)
품목	가입기간	사업지역																	
농업용시설, 시설작물, 버섯재배사, 버섯작물	2. 24. ~ 12. 1.	전국																	
팥	6.19. ~ 7. 21.	강원(횡성), 충남(천안), 전남(나주)																	
콩 (수입보장 미포함)	6. 12. ~ 7. 28. (연장)	전국																	
가을감자 (수입보장 포함)	8. 21. ~ 9. 27.	전국 *수입보장: 전남(보성)																	
시설감자 (수입보장 포함)	9. 4. ~ 12. 1.	전북(김제, 부안)																	

소 관	주 요 내 용
산업팀	<p>6. 2023년 우유바우처 시범사업 신청 홍보</p> <ul style="list-style-type: none"> ○ 신청기한: 연중 ○ 지원대상: “가” 와 “나” 를 모두 충족해야 함 가. 신청일기준 만6~18세 아동 및 청소년 나. 국민기초생활수급자, 차상위계층, 한부모가족, 장애인, 국가유공자자녀, 다자녀(첫째, 둘째도 연령기준에 충족하면 지원) ○ 지원단가: 15,000원/월 (12월까지 매달 지급됨) ○ 이장님협조사항: 마을방송 등을 통해 지원대상 농가중 미신청 농가가 있을 시 면사무소 방문신청할 수 있도록 홍보협조 <p>7. 2023년 광견병 예방백신 무료접종 신청 홍보</p> <ul style="list-style-type: none"> ○ 지원대상 : 관내 개 1마리 이상 사육중인 모든 군민 ○ 신청기간 : 2023. 6. ~ 11. 31. ○ 접종기간 : 2023. 6. 27. ~ 12. 8. ○ 신청장소 : 주민등록 소재지 읍·면사무소 ○ 지원대상: 관내 개 1마리 이상 사육중인 모든 군민 ○ 신청서류: 신청서 및 동의서(면 산업팀 비치) ○ 홍보내용: 개 물림 사고 예방을 위해 반려견주로 하여금 빠짐없이 광견병 예방접종토록 홍보 <p>8. 벼 품종 혼입방지를 위한 품종검정제 홍보 안내</p> <ul style="list-style-type: none"> ○ 매입품종 : 신동진, 해당쌀 (‘23년, ‘24년 매입품종 동일) ○ 패 널 티 <ul style="list-style-type: none"> - 매입품종이 아닌 벼를 출하한 농가는 향후 5년간 정부 매입 (공공비축·시장격리) 참여대상에서 제외 - 대상자와 함께 거주하고 주민등록상 가족 구성원인 경우도 매입 대상 제외 <p>【붙임4】 참고 p.21 공공비축미 품종검정제도</p>

소 관	주요내용																									
산업팀	<div>9. 2023년 영농도우미 농가부담금 지원사업 신청</div> <div>○ 신청기간</div> <table><tr><th>항목</th><th>신청기간 및 도우미 지원기간</th><th>도우미 지원일수</th></tr><tr><td>진단 시</td><td>진단기간 내 또는 진단기간 후 60일 이내</td><td rowspan="4">최대 10일</td></tr><tr><td>입원 시</td><td>입원 중 또는 퇴원 후 60일 이내</td></tr><tr><td>통원치료 시</td><td>통원치료 기간 중 또는 통원치료 후 60일 이내</td></tr><tr><td>격리 시</td><td>자가격리 기간 중 또는 격리해제 후 30일 이내</td></tr><tr><td>교육참여시</td><td>교육시작 전 10일부터 교육종료 후 30일 이내</td><td>교육참여 일수 (최대 10일)</td></tr></table> <div>○ 사업대상: 사고를 당했거나 질병발생 및 통원치료 등으로 영농활동이 곤란한 농업경영체(법인 제외)로 농지 경작 면적 5ha 미만인 경영주 및 경영주 외 농업인</div> <div>○ 지원조건: 국비(국가에서 농협 직접지원) 70%, 농가부담금 30%</div> <div>* 농가부담금 30% : 도비 4.5%, 시군비 10.5%, 자부담 15%</div> <div>(농가부담금의 1/2을 지방비로 지원)</div> <table><tr><td>■지원단가(국비포함 100%): 84,000원/일</td><td>■지원단가(농가부담금 30%): 25,200원/일</td></tr><tr><td>-국 비: 70%(최대 58,800원/일)</td><td>-도 비: 농가부담금의 15%(최대 3,780원/일)</td></tr><tr><td>-도 비: 4.5%(최대 3,780원/일)</td><td>-시군비: 농가부담금의 35%(최대 8,820원/일)</td></tr><tr><td>-시군비: 10.5%(최대 8,820원/일)</td><td>-자부담: 농가부담금의 50%(최대 12,600원/일)</td></tr><tr><td>-자부담: 15%(최대 12,600원/일)</td><td></td></tr></table> <div>* 영농도우미 임금이 84,000원/일을 초과하는 경우는 국비 58,800원을 농협에서 지원하고, 도 및 시군에서 농가 부담금 25,200원의 1/2인 12,600원을 지방비로 지원하며, 나머지 금액은 이용농가가 부담</div> <div>* 영농도우미 임금을 1일 84,000원보다 적게 지급하는 경우에는 지급액의 70%를 국비로, 15%는 지방비로 지원하며 나머지 15%를 이용농가가 부담</div> <div>○ 신청방법: 신청서 및 증빙서류 첨부하여 거주지 지역농협 신청</div> <div>【붙임5】참고 p.22</div>	항목	신청기간 및 도우미 지원기간	도우미 지원일수	진단 시	진단기간 내 또는 진단기간 후 60일 이내	최대 10일	입원 시	입원 중 또는 퇴원 후 60일 이내	통원치료 시	통원치료 기간 중 또는 통원치료 후 60일 이내	격리 시	자가격리 기간 중 또는 격리해제 후 30일 이내	교육참여시	교육시작 전 10일부터 교육종료 후 30일 이내	교육참여 일수 (최대 10일)	■지원단가(국비포함 100%): 84,000원/일	■지원단가(농가부담금 30%): 25,200원/일	-국 비: 70%(최대 58,800원/일)	-도 비: 농가부담금의 15%(최대 3,780원/일)	-도 비: 4.5%(최대 3,780원/일)	-시군비: 농가부담금의 35%(최대 8,820원/일)	-시군비: 10.5%(최대 8,820원/일)	-자부담: 농가부담금의 50%(최대 12,600원/일)	-자부담: 15%(최대 12,600원/일)	
항목	신청기간 및 도우미 지원기간	도우미 지원일수																								
진단 시	진단기간 내 또는 진단기간 후 60일 이내	최대 10일																								
입원 시	입원 중 또는 퇴원 후 60일 이내																									
통원치료 시	통원치료 기간 중 또는 통원치료 후 60일 이내																									
격리 시	자가격리 기간 중 또는 격리해제 후 30일 이내																									
교육참여시	교육시작 전 10일부터 교육종료 후 30일 이내	교육참여 일수 (최대 10일)																								
■지원단가(국비포함 100%): 84,000원/일	■지원단가(농가부담금 30%): 25,200원/일																									
-국 비: 70%(최대 58,800원/일)	-도 비: 농가부담금의 15%(최대 3,780원/일)																									
-도 비: 4.5%(최대 3,780원/일)	-시군비: 농가부담금의 35%(최대 8,820원/일)																									
-시군비: 10.5%(최대 8,820원/일)	-자부담: 농가부담금의 50%(최대 12,600원/일)																									
-자부담: 15%(최대 12,600원/일)																										

소 관	주 요 내 용
산업팀 신규	<p>10. 2023년 9월 전라북도 농식품인력개발원 교육 신청</p> <ul style="list-style-type: none"> ○ 신청기한: 2023. 8. 14.(월) ○ 교육과정: 트랙터 운전과정 등 17개 과정 【붙임6】 참고 p.23-24 ○ 신청방법: 면사무소 방문신청
신규	<p>11. 폭염대비 농작업근로자 온열질환 예방조치 전파 요청</p> <ul style="list-style-type: none"> ○ 농촌인력중개센터(공공형 계절근로자 포함)의 농작업 참여자, 외국인 계절근로자, 농입인 등을 대상으로 온열질환 예방 가이드, 폭염취약시간 14 ~ 17시 활동제외 등 폭염 피해 예방조치 전파를 부탁드립니다. 【붙임7】 참고 p.25-29
신규	<p>12. 2023년 전북 주요농산물 가격안정 지원사업 신청 접수</p> <ul style="list-style-type: none"> ○ 신청대상: 임실군 통합마케팅 전문조직 및 농협을 통해 계통 출하하는 농가 ○ 신청기한: 2023. 8. 7. ~ 9. 27. ○ 금회신청품목: 가을무, 가을배추, 대파 ○ 지원면적: 1,000㎡(300평)~10,000㎡(3,000평) ○ 지원내용 <ul style="list-style-type: none"> - 시장가격이 기준가격보다 하락하였을 경우 차액의 일부(90%) 지원 - 전북 주요농산물 가격안정 지원사업 출하약정 농업인 중 시장격리를 신청하고 이행한 농업인에게 농식품부 품목별 산지폐기 보전기준 단가의 일부(90% 이내)를 지원 ○ 제외대상: 타 사업에 의하여 농산물 가격차액 및 농업수입을 보전 받는 자(농식품부 채소류가격안정제, 농식품부 의무자조금, 농업수입보장보험 등) ○ 신청방법: 농협, 임실군조합공동사업법인과 출하계약 후 면사무소에 신청서와 출하계약서 사본 제출
신규	<p>13. 관촌시장 고추 직거래장터 집중 단속기간 운영 홍보</p> <ul style="list-style-type: none"> ○ 운영기간: 2023. 8. 10.(목) ~ 10.10.(목) 05:00~09:00 ○ 단속인원: 4명(농촌활력과 2, 관촌면사무소 2) ○ 단속내용: 거래단속(거래 위치, 원산지 표시 등), 장터 안내, 질서유지 등 ○ 협조사항: 단속내용을 상인 및 농가에 홍보

소 관	주요 내용								
민원팀 신규	<p>1. 2023년 주민등록 사실조사 추진 안내</p> <ul style="list-style-type: none"> ○ 조사기간: 2023. 7. 24. ~ 10. 10. ○ 조사방식: 비대면-디지털조사 또는 방문조사 진행 <ul style="list-style-type: none"> 1) 비대면-디지털조사(비대면조사)를 진행한 이후(7.24.~8.20.) 2) 비대면 조사 미참여자에 대한 방문조사 실시(8.21.~10.10.) - 비대면-디지털조사 (방식) 대상자가 정부24앱(주민등록 사실조사)에 접속하여 직접 답변 <ul style="list-style-type: none"> * 주민등록 주소지가 같은 가족 중 1인이 다른 가족의 사실조사 응답 가능 <p>■ 비대면-디지털조사 진행절차 ■</p> <div> <div>① 정부24 접속 ⇨ ② 사실조사 페이지 이동 ⇨ ③ 개인정보 활용 동의</div> <div> <div>  <table border="1"> <caption>주민등록 사실조사 참여</caption> <tr> <th>참여 방법</th><th>참여 가능 기간</th></tr> <tr> <td>인터넷, 방문</td><td>2022.01.01 ~ 2022.3.31</td></tr> <tr> <th>참여 방법</th><th>법적 근거</th></tr> <tr> <td>본인인증 후 본인이 속한 세대의 세대정보를 확인하고, 본인 동의 후 위치정보를 제출하여 실제 거주지 정보</td><td>주민등록법 제20조(사실조사와 직권조치) 주민등록법 시행령 제27조(사실조사와 직권조치)</td></tr> </table> </div> <div> <p>개인정보활용동의</p> <p>모바일 주민등록실사조사 확인서비스 사용을 위한 이용동의가 필요합니다.</p> <p><input checked="" type="checkbox"/> 개인(위치)정보 수집·이용 동의(필수)</p> <p>제1조(수집·이용 목적) 비대면-디지털 주민등록 사실조사 서비스(이하 '비대면 사실조사 서비스')는 이용자가 주민등록지에 거주하고 있다는 사실을 판단하기 위하여 이용자의 개인정보와 단말기 위치정보를 수집·이용합니다.</p> </div> </div> <div> <div>④ 세대정보 확인 ⇨ ⑤ 위치정보 확인 ⇨ ⑥ 사실조사 완료</div> <div> <div> <p>[1단계] 참여자정보</p> <p>[2단계] 세대정보</p> <p>[3단계] 세대정보 사실여부 확인</p> <p>세대주정보를 확인해주세요.</p> <p>세대주 성명 <input type="checkbox"/> (참여자)</p> </div> <div> <p>2021 주민등록 사실조사</p> <p>1단계 본인인증 완료</p> <p>2단계 세대정보 확인</p> <p>3단계 자료 제출</p> <p>다음 사항에 대해 준비 여부를 표시해 주세요.</p> <p><input checked="" type="checkbox"/> 세대정보가 사실과 다르지 않음을 확인합니다.</p> <p><input checked="" type="checkbox"/> 거주 사실 확인을 위한 위치정보 제출에 동의합니다.</p> <p>위와 내용에 오도 용이하지 않으시는 경우, 사실조사가 완료되지 않아 가족 확인 세대 정보를 통한 사실조사 대상이 될 수 있습니다. (주민등록법 제20조, 같은 법 시행령 제27조)</p> <p>제출하기</p> </div> <div> <p>2021 주민등록 사실조사</p> <p>2021 주민등록 사실조사</p> <p>주민등록 사실조사</p> <p>자료제출이 완료되었습니다.</p> <p>참여해주셔서 감사합니다.</p> <p>✓ 거주한 세대정보가 주민등록부에 다른 경우, 입출·결혼·이혼·사망 등 변동사항이 있습니다.</p> <p>✓ 자세한 사항은 관할 읍면동 주민센터에 문의하시기 바랍니다.</p> </div> </div> </div> <p>○ 조사대상 및 조사내용: 관촌면 모든 세대(1,769세대)의 주민등록사항과 실제 거주 사실 일치 여부 확인</p> <p>○ 중점조사대상</p> <ul style="list-style-type: none"> - 복지취약계층의 주민등록지 실거주 여부 - 사망의심자의 생존 여부 - 장기 미인정결석 및 학령기 미취학아동 실태조사 - 100세 이상 고령자의 생존 여부 - 5년 이상 장기 거주불명자 조사 <p>○ 협조사항: 비대면조사 후 방문조사(2023.8.21.~9.20.)시 배부해 드릴 마을별 세대별명부(2023.8.22일 배부예정)에 있는 세대 확인조사</p> </div>	참여 방법	참여 가능 기간	인터넷, 방문	2022.01.01 ~ 2022.3.31	참여 방법	법적 근거	본인인증 후 본인이 속한 세대의 세대정보를 확인하고, 본인 동의 후 위치정보를 제출하여 실제 거주지 정보	주민등록법 제20조(사실조사와 직권조치) 주민등록법 시행령 제27조(사실조사와 직권조치)
참여 방법	참여 가능 기간								
인터넷, 방문	2022.01.01 ~ 2022.3.31								
참여 방법	법적 근거								
본인인증 후 본인이 속한 세대의 세대정보를 확인하고, 본인 동의 후 위치정보를 제출하여 실제 거주지 정보	주민등록법 제20조(사실조사와 직권조치) 주민등록법 시행령 제27조(사실조사와 직권조치)								

소 관	주 요 내 용
<div data-bbox="102 255 271 309">재무팀</div> <div data-bbox="97 327 280 376">신규</div> <div data-bbox="97 804 280 853">신규</div>	<div data-bbox="331 246 1391 712"> <p>1. 2023년 8월 주민세[개인분] 납기내 납부 홍보 계획</p> <ul style="list-style-type: none"> ○ (추진기간) 2023. 8. 7. ~ 2023. 8. 31. ○ (홍보대상) 2023년 7월 1일 기준 관촌면에 주소를 둔 개인 세대주 ○ (홍보방법) <ul style="list-style-type: none"> - 이장회보 게재, 마을방송, 현수막, 면사무소 입간판 설치 - 관촌면 TV 주민세[개인분] 납기내 납부 문자 안내 - 군청 재무과 및 면사무소 합동 납부 홍보반 운영 </div> <div data-bbox="331 804 1391 1397"> <p>2. 2023년 6월 1일 기준 개별·공동주택가격(안) 열람 및 의견청취 안내 및 홍보 협조</p> <ul style="list-style-type: none"> ○ (추진기간) 2023. 8. 9. ~ 8. 28. ○ (제 출 자) 주택소유자 및 기타 이해관계인 ○ (제 출 처) 임실군청 재무과 및 관촌면사무소 재무팀 ○ (제출방법) 임실군청 재무과 및 관촌면사무소에 비치되어 있는 의견서 서식 작성 제출 ○ (홍보방법) <ul style="list-style-type: none"> - 이장회보 게재, 마을방송 실시, 관촌면 TV 문자 홍보 등 </div>

소 관

주요내용

복지팀

신규

1. 임실군 어르신 이·미용료 지원사업 안내

○ 사업대상: 주민등록기준 임실군에 거주하는 75세 이상 어르신 (1948.06.30. 이전 출생자)

* 지급기준일: 2023.7.1./지급기준일 이후 전입자, 생일도래자는 내년 상반기 지급

* 제외대상: 노인의료복지시설 입소 및 요양병원 입원자

○ 지원내용: 이·미용 전용 상품권 지급

* 남자: 18,000원(6,000원×3매) - 주황색 봉투

* 여자: 30,000원(15,000원×2매) - 흰색 봉투

○ 지급시기: 반기별(상·하반기) * 올해는 하반기만 지원

○ 사 용 처: 관내 이·미용업소 56개소(임실사랑상품권 가맹점)

○ 사용기한: 발급일로부터 5년 이내

○ 협조사항: 미거주, 시설입소 등 대상자 인적 변동 시 반드시 반납

2. 폭염 대응을 위한 8월 경로당(무더위 쉼터) 운영시간 연장 안내

○ 운영시간 안내

구분	현재	운영 권고(2023.8.31.까지)
운영시간	시설별 운영규정에 따름 (통상 9시~18시)	연장 운영 권고 (평일 및 주말·공휴일 9시~21시)

○ 이용협조 안내 【붙임8】 참고 p.30

- 무더위쉼터로 지정된 경로당에 대하여 회원이 아닌 노인도 이용 가능함.

- 이에 경로당 미가입자 등에 대하여 경로당(무더위 쉼터) 이용을 제한하지 않도록 주의 요망

신규

3. 가족돌봄 청(소)년 실태조사 협조 요청

○ 조사기간: 2023. 8. 10. ~ 8. 31.

○ 조사대상: 가족을 집에서 돌보거나 돌봄 비용을 부담하기 위해 소득 활동을 하는 만 13세~39세 청(소)년

○ 지원내용: 생계, 주거, 의료, 생활 등 관련 서비스 지원·연계

○ 협조사항: 대상 가구가 있는 마을은 복지팀 연락 요망

소 관	주 요 내 용
<div data-bbox="97 253 280 367"> 복지팀 신규 </div> <div data-bbox="97 792 280 842"> 신규 </div>	<p>4. 2023년 청년 전세보증금반환보증 보증료 지원사업 안내</p> <ul style="list-style-type: none"> ○ 사업기간: 2023년 12월까지(연중 신청) ○ 지원대상: '23. 1. 1. 이후 전세보증금반환보증(HUG, HF, SGI)에 가입한 만18세~39세 이하 무주택 청년 ○ 지원조건: 임차보증금 3억원 이하, 연소득 5천만원(신혼 합산 7천만원)이하 ○ 지원금액: 가구당 최대 30만원 / 동일 지자체 2년마다 지원 ○ 신청방법: 주소지 관할 군청 및 주민센터 방문 신청 <p>5. 2023년 결혼이민자 등 국적취득비용 지원사업 안내</p> <ul style="list-style-type: none"> ○ 사업기간: 2023년 12월까지(연중 신청) ○ 지원대상: '23. 1. 1. 이후 국적을 취득하여 국적 취득일 기준 6개월 이전부터 관내에 주소를 두고 있는 결혼이민자·외국인 <p>*국적 취득일: 법무부장관 허가일(국적증서)</p> <ul style="list-style-type: none"> ○ 신청기간: 국적 취득일로부터 2년 이내 ○ 지원내용: 국적 취득비용 30만원 지원 ○ 신청방법: 임실군 다문화교류과(임실군 가족센터) 방문 신청 ○ 필요서류: 국적취득비용 지원금 신청서, 국적증서 또는 국적취득 사실 증명서, 주민등록등본, 기본증명서(상세), 통장사본

붙임1 막힘없는 빗물받이 만들기



함께해요. 도시침수 예방을 위한 막힘없는 빗물받이 만들기!

빗물받이란?

- 도시에는 비 피해를 막기 위해 빗물받이, 빗물관이 설치되어 있습니다.
- 도시에 내린 빗물은 빗물받이로 모인 후 지하 빗물관을 통해 인근 하천으로 빠져나갑니다.

빗물받이가 막히면?

Good

Bad

- 담배꽂초 등으로 빗물받이가 막히면 빗물이 빠져나가지 못합니다.
- 이로 인해 심각한 침수 피해가 일어날 수 있습니다.

막힘없는 빗물받이를 만들기 위해서는?

빗물받이에 담배꽂초, 쓰레기 버리지 않기

빗물받이 위에 덮개 놓지 않기

쓰레기, 낙엽 등으로 막힌 빗물받이를 보면 시청·군청에 알리기

침수 예방의 작지만 큰 실천!

“막힘없는 빗물받이 만들기”에 우리 모두 함께해요.

붙임2 2023년 탄소포인트제 참여 신청서

[별지 제1호(개인) 서식]

<1/4>

탄소포인트제 참여 신청서(개인)		아이디(ID)* (영문·숫자로 8자 이상, 20자 이하)		비밀번호 [영어대문자, 소문자, 특수문자 (!,@,#만 가능) 숫자 중 3가지 포함 (8~10자리)]	
<input type="checkbox"/> 가입신청	<input type="checkbox"/> 정보 변경신청			관할 지방자치단체에서 회원가입처리 후 입시번호를 휴대전화 문자로 통보해 드리 면 홈페이지에 접속하여 비밀번호를 받 드시 변경하여 사용하시기 바랍니다.	
(*)표시항목은 필수입력사항입니다.(해당란에 기입)		아이디(ID)는 변경불가			
신청인 성명*		고지서 고객번호	전 기		
세대주 성명*			수 도		
신청인 주민등록번호*	-		도시가스		
신청인 휴대전화번호*	(- -)		지역난방		
주민등록번호 수집에 대한 법적근거는 대기환경보전법 시행령 제 66조의3(고유식별정보처리)에 따릅니다.				고객번호는 회원가입 후 홈페이지에 접속하여 입력하셔도 됩니다. (아파트 거주자의 경우 관리비 합산인 고객번호는 미기재)	
주 소*	우편번호() 도로명 주소법에 따른 도로명 주소로 정확히 기재하시기 바랍니다.				
인센티브 유형*	①상품권() ②현금() ③현금 기부() ④그린카드 포인트() ⑤기 타() 관할 지방자치단체에서 시행하는 인센티브 유형을 확인하신 후 한 가지만 선택하여 번호 위에 표 시(√ 또는 ○)하고 그린카드 미가입자의 경우 ④번 선택이 불가능합니다.				
금융 정보	은행 명칭		계좌번호		
	금융계좌는 인센티브 유형을 ②현금으로 선택하신 분에 한하여 기입하시면 됩니다.				
전자 메일	가입확인, 인센티브 지급 등 회원에게 통보해야 할 사항 등을 알려 드리기 위해 필요합니다.				
자택 전화번호	(- -)	사무실 전화번호	(- -)		
거주 면적*	m ²	회원별 에너지 기준사용량 산정 및 통계를 위한 것으로 소수점 첫째 자리까지 기입 [1평형=3.31m ² 로 계산, 예시) 33.1m ² =10평형, 99.1m ² =30평형]			
세대원 수*		전입 일자		영업개시일자	
※ 아래 보호자란은 신청인이 만 14세 미만인 경우에만 기재하시기 바랍니다.					
보호자	성 명		주민등록번호	-	전화번호
	주 소	우편번호(-)			
본인은 환경부에서 추진하고 있는 전국민 온실가스 감축 실천 프로그램인 「탄소포인트제」 회원으로 가입하고자 신청합니다. 년 월 일 신 청 인 (서명) () 시장 · 군수 · 구청장 귀하					

탄소포인트제 회원 가입을 위하여 아래의 개인정보 수집·이용·활용에 대한 내용을 자세히 읽어 보신 후 동의 여부를 결정하여 주시기 바랍니다.

□ 개인정보 수집·이용·활용 동의

1. 개인정보의 수집항목 및 수집방법

탄소포인트제 홈페이지에서는 기본적인 회원 서비스 제공을 위한 **필수정보**와 정보주체 각각의 기호와 필요에 맞는 서비스를 제공하기 위한 **선택정보**로 구분하여 다음의 정보를 수집하고 있습니다. 선택정보를 입력하지 않아도 서비스 이용에 제한이 없습니다. 또한 정보주체의 기본적 인권 침해의 우려가 있는 민감한 개인정보(사상·신념, 노동조합·정당의 가입·탈퇴, 정치적 견해, 건강, 성생활, 유전정보 및 범죄경력에 관한 정보 등)는 수집하지 않습니다.

가. 수집하는 개인정보의 항목

수집하는 개인정보의 항목 중 금융정보는 인센티브 유형이 현금인 가입자만 해당됩니다.

가입 유형	필수항목	선택항목
일반회원(14세이상 내국인)	성명, 주민등록번호, 아이디, 비밀번호, 휴대전화번호, 세대주명, 주소, 거주면적, 세대원 수, 금융정보(은행명, 계좌번호), 전기·수도·도시가스·지역난방 고객번호, 인센티브 유형	
어린이회원(14세미만 내국인)	성명, 주민등록번호, 법정대리인(보호자)의 성명·주민등록번호, 아이디, 비밀번호, 휴대전화번호, 세대주명, 주소, 거주면적, 세대원 수, 금융정보(은행명, 계좌번호), 전기·수도·도시가스·지역난방 고객번호, 인센티브 유형	자택전화번호, 전자 메일, 전입일자
외국인회원(국내 거주)	성명, 외국인등록번호, 아이디, 비밀번호, 휴대전화번호, 세대주명, 주소, 거주면적, 금융정보(은행명, 계좌번호), 전기·수도·도시가스·지역난방 고객번호, 인센티브 유형	
이벤트(특별행사·공모 등) 개최	성명, 전화번호, 주소, 전자 메일	없음

나. 컴퓨터에 의해 자동으로 수집되는 정보

홈페이지를 이용할 경우 이용자의 인터넷서버 도메인과 홈페이지를 방문할 때 거친 웹사이트의 주소, 이용자의 브라우저 종류 및 OS, 방문일시, 쿠키 등에 대한 로그 기록은 컴퓨터에 의해 자동적으로 수집·저장됩니다.

다. 개인정보 수집 시기

개인정보의 수집 시기는 홈페이지, 서면(신청서)등을 통한 회원 가입 시나 전자민원 접수, 이벤트(행사, 공모 등) 접수 시에 정보주체의 동의하에 수집됩니다.

2. 개인정보의 수집·이용목적 및 보유·이용기간

탄소포인트제 홈페이지에서는 정보주체의 회원 가입일로부터 서비스를 제공하는 기간에 한하여 홈페이지 서비스를 이용하기 위한 최소한의 개인정보를 수집 및 이용하게 됩니다. 회원가입 등을 통해 개인정보의 수집·이용, 제공 등에 대해 동의하신 내용은 언제든지 철회하실 수 있습니다. 회원 탈퇴 및 개인정보 파기 요청 시나 개인정보의 수집 및 이용에 대한 동의를 철회하는 경우, 수집·이용 목적을 달성하거나 보유·이용기간이 종료된 경우, 제도 폐지 등의 사유 발생 시에는 당해 개인정보를 지체없이 파기합니다. 정보주체는 개인정보의 수집·이용에 대한 동의를 거부할 수 있으나 동의 거부 시에는 탄소포인트제의 회원으로 가입할 수 없으며, 홈페이지에서 회원에게 제공하는 서비스를 제공받으실 수 없습니다.

수집하는 개인정보의 항목	개인정보의 수집·이용목적	개인정보의 보유 및 이용기간
성명, 주민등록번호·외국인등록번호, 법정대리인(보호자)의 성명 및 주민등록번호	- 홈페이지 이용에 따른 본인 식별·인증 절차에 이용 - 만 14세 미만 아동의 개인정보 수집시 법정대리인(보호자)의 동의 여부 확인	회원 탈퇴 및 파기 요청시 까지
성명, 세대주명, 아이디, 비밀번호, 연락처(자택·휴대전화), 거주지 주소, 거주 면적, 세대원 수, 전자 메일, 전기·상수도·도시가스·지역난방 고객번호, 계좌번호, 은행명, 영업개시일자	- 홈페이지 서비스 이용 및 회원관리 - 인센티브 지급작업, 각종 통계분석, 불량회원의 부정이용 방지, 비인가 사용방지, 불만처리 등 민원처리, 공지사항 전달	회원 탈퇴 및 파기 요청시 까지
인터넷서버 도메인, 방문 전 웹사이트 주소, 이용자의 브라우저 종류 및 OS, 쿠키	정보통신망 이용 촉진 및 정보보호 등에 관한 법률에 의한 방문에 관한 기록 수집	3개월
성명, 전화번호, 주소, 연락처(자택·휴대전화), 전자 메일	- 탄소포인트제 인센티브 지급안내, 공지사항 전달, 본인의사 확인, 불만처리 등 원활한 의사소통 경로의 확보 - 정기 간행물 발송, 공공 행사·서비스의 안내, 전자민원처리, 고객만족도·설문조사에 이용	회원 탈퇴 및 파기 요청시 까지
성명(법인명), 주민등록번호(사업자등록번호), 주소(소재지)	- 탄소포인트 인센티브 현금기부 시 기부금 영수증 발급	회원 탈퇴 및 파기 요청시 까지

위와 같이 개인정보를 수집·이용·활용에 동의하십니까?

☐ 동의 ☐ 미동의

본 인 성 명 (서명 또는 인)

※ 정보주체가 만 14세 미만의 아동인 경우 위와 같이 개인정보를 수집·이용·활용에 동의하십니까?

☐ 동의 ☐ 미동의

본 인 성 명

법정대리인 성 명 (서명 또는 인)

□ 수집한 개인정보의 제3자 제공 및 취급 위탁 동의

탄소포인트제 홈페이지에서는 아래의 경우에만 제3자에게 개인정보를 제공하고 있으며, 개인정보의 취급, 인센티브 지급을 위해 필요한 경우에 한하여 제공하고 있습니다. 실명확인 인증 시에 제공하는 개인정보는 개인정보보호법 제22조 제3항에 따라 정보주체와의 계약체결 등을 위하여 정보주체의 동의 없이 처리할 수 있는 개인정보로 지정합니다.

<탄소포인트제 홈페이지 회원 서비스 제공을 위해 개인정보를 제공받는 기관>

아래에 해당하는 회원가입을 위한 실명 인증 시 및 탄소포인트제 서비스 제공을 위한 연계 작업 시에만 제3자에게 제공하고 있으며, 정보주체의 동의 없이는 제공되지 않습니다.

제공받는 자	제공받는 자의 개인정보 이용목적	제공하는 개인정보의 항목	제공받는 자의 개인정보 보유 및 이용기간
NICE 신용평가정보(주)	실명확인, 본인확인	성명, 주민등록번호·외국인등록번호, 단체명, 14세 미만의 경우 법정대리인(보호자)의 성명 및 주민등록번호·외국인등록번호, 휴대전화번호	신용평가기관에서 이미 보유하고 있는 개인정보이기 때문에 별도로 저장하지 않음
행정안전부, 법무부, 지방자치법 제2조제1항의 지방자치단체	전·출입정보 확인	성명, 주민등록번호·외국인등록번호	행정안전부·법무부·지방자치단체에서 이미 보유하고 있는 개인정보이기 때문에 별도로 저장하지 않음
그린카드사, BC카드	탄소포인트 인센티브 지급(포인트 적립) 서비스 제공을 위한 연계	주민등록번호 대체값(CI), 적립 포인트	그린카드(BC카드)사에 가입한 회원의 경우 이미 보유 및 구축한 시스템의 개인정보이기 때문에 별도로 저장하지 않으며 포인트 적립에만 적용함
한국전력공사	전기 사용량 수신	전력고객번호	한국전력공사에서 이미 보유하고 있는 개인정보이기 때문에 별도로 저장하지 않음
도시가스사업자, 한국가스공사, 한국지역난방공사	도시가스 사용량 수신, 지역난방 사용량 수신	도시가스 고객번호 지역난방 고객번호	도시가스 사업자, 지역난방 사업자에서 이미 보유하고 있는 개인정보이기 때문에 별도로 저장하지 않음
수도사업자, 상수도 사업본부·사업소	수도 사용량 수신	수도 고객번호	수도사업자, 상수도사업본부 및 사업소에서 이미 보유하고 있는 개인정보이기 때문에 별도로 저장하지 않음
집합건물 관리단, 집합건물 관리위임단체, 전자고지업체	전기·수도·도시가스·지역난방 사용량 수신	아파트단지코드, 동·호수	주택법 제2조29호에 따른 관리주체에서 이미 보유하고 있는 개인정보이기 때문에 별도로 저장하지 않음
정부조직법 제26조에 의한 행정각부, 지방자치법 제2조제1항의 지방자치단체, 한국환경공단	전기·수도·도시가스·지역난방 사용량 수신	전력고객번호(한전), 상수도고객번호(수도사업자, 상수도 사업본부·사업소), 도시가스고객번호(가스회사), 지역난방 고객번호(지역난방 사업자), 아파트 단지코드, 동·호수(집합건물 관리단 또는 관리위임단체, 전자고지업체)	회원탈퇴 및 파기 요청시 까지
	전기·수도·도시가스·지역난방 사용량 수신, 거주면적 값 수신	전기·수도·도시가스·지역난방 고객번호 거주면적 값	회원탈퇴 및 파기 요청시 까지
소득세법 제34조, 법인세법 제24조, 조세특례제한법 제75조·제76조·제88조의4에 따른 기부금 영수증 발급 단체	탄소포인트 인센티브의 현금 기부에 따른 기부금 영수증 발급	성명, 주민등록번호, 주소(소재지), 인센티브금액(기부금액), 인센티브지급일(기부일)	기부금 영수증 발급일로부터 5년
은행법(법률 제 18128호)에 따른 은행사	탄소포인트제에 따른 금융혜택 제공	주민등록번호 대체값(CI)	금융사에 가입한 회원의 경우 이미 보유 및 구축한 시스템의 개인정보이기 때문에 별도로 저장하지 않으며 금융혜택 제공에만 적용함
지역사랑상품권 이용 활성화에 관한법률에 따른 지역사랑상품권 관리사	탄소포인트 인센티브 지급(지역사랑상품권)을 위한 연계	주민등록번호 대체값(CI), 적립 포인트	지역사랑상품권 관리사에 가입한 회원의 경우 이미 보유 및 구축한 시스템의 개인정보이기 때문에 별도로 저장하지 않음

단, 다음에 해당하는 경우에는 예외로 제공할 수 있습니다.(관련근거 : 개인정보보호법 제18조 제2항)

1. 정보 주체로부터 별도의 동의를 받은 경우
2. 다른 법률에 특별한 규정이 있는 경우
3. 정보 주체 또는 그 법정대리인이 의사표시를 할 수 없는 상태에 있거나 주소불명 등으로 사전 동의를 받을 수 없는 경우로서 명백히 정보주체 또는 제3자의 급박한 생명, 신체, 재산의 이익을 위하여 필요하다고 인정되는 경우
4. 통계작성 및 학술연구 등의 목적을 위하여 필요한 경우로서 특정 개인을 알아볼 수 없는 형태로 개인정보를 제공하는 경우
5. 개인정보를 목적 외의 용도로 이용하거나 이를 제3자에게 제공하지 아니하면 다른 법률에서 정하는 소관업무를 수행할 수 없는 경우로서 보호위원회의 심의·의결을 거친 경우
6. 조약, 그 밖의 국제협정의 이행을 위하여 외국정부 또는 국제기구에 제공하기 위하여 필요한 경우
7. 범죄의 수사와 공소의 제기 및 유지를 위하여 필요한 경우
8. 법원의 재판업무 수행을 위하여 필요한 경우
9. 형(刑) 및 감호, 보호처분의 집행을 위하여 필요한 경우 정보주체는 개인정보의 제3자 제공에 대한 동의를 거부할 수 있으나 동의 거부 시에는 회원으로 가입되지 않으며, 회원에게 제공하는 서비스를 이용할 수 없습니다.

상기와 같은 내용으로 수집한 개인정보의 제3자 제공 및 취급 위탁에 동의하시겠습니까?

동의	<input type="checkbox"/>	미동의	<input type="checkbox"/>
----	--------------------------	-----	--------------------------

년 월 일 성명 : (서명) 또는 (인)

□ 민감정보 처리 동의

탄소포인트제 홈페이지에서는 정보주체의 기본적인 인권 침해의 우려가 있는 민감한 개인 정보(사상·신념, 노동조합·정당의 가입·탈퇴, 정치적 견해, 건강, 성생활, 유전정보 및 범죄경력에 관한 정보 등)는 수집하지 않습니다.

상기와 같은 내용으로 민감정보 처리에 동의하시겠습니까?

동의		미동의	
----	--	-----	--

년 월 일 성명 : (서명) 또는 (인)

□ 고유식별정보 처리 동의

탄소포인트제 홈페이지에서는 아래의 경우 고유식별정보 처리(수집·이용 및 제3자 제공)를 하고 있으며 실명 확인 시에 제공하는 개인정보는 개인정보보호법 제22조 제3항에 따라 정보주체와의 계약체결 등을 위하여 정보 주체의 동의 없이 처리할 수 있는 개인정보로 지정합니다.

<탄소포인트제 홈페이지 회원 식별 및 인증을 위한 고유식별정보의 수집·이용>

회원 식별 및 인증을 위해 수집·이용하고 있으며, 정보주체의 동의 없이는 수집·이용되지 않습니다.

수집하는 개인정보의 항목	개인정보의 수집·이용목적	개인정보의 보유 및 이용기간
주민등록번호, 외국인등록번호	- 홈페이지 이용에 따른 본인 식별/인증절차에 이용 - 만 14세 미만 아동의 개인정보 수집시 법정대리인 (보호자)의 동의 여부 확인 - 인센티브(현금, 상품권, 그린카드 포인트, 기타 보상품) 지급에 이용	회원 탈퇴 및 파기 요청 시 까지

<탄소포인트제 홈페이지 회원 서비스 제공을 위해 고유식별정보를 제공받는 기관>

회원가입을 위한 실명 인증 시와 탄소포인트제 서비스 제공을 위한 연계 작업 시에만 제3자에게 제공하고 있으며, 정보주체의 동의 없이는 제공되지 않습니다.

제공받는 자	제공받는 자의 개인정보 이용목적	제공하는 고유식별정보의 항목	제공받는 자의 개인정보 보유 및 이용기간
NICE신용평가정보(주)	실명확인	주민등록번호, 외국인등록번호, 사업자번호	신용평가기관에서 이미 보유하고 있는 개인정보이기 때문에 별도로 저장하지 않음
행정안전부, 법무부, 지방자치법 제2조제1항의 지방자치단체	전·출입정보 확인	주민등록번호, 외국인등록번호,	행정안전부·법무부·지방자치단체에서 이미 보유하고 있는 개인정보이기 때문에 별도로 저장하지 않음
BC카드 (그린카드)사	탄소포인트 인센티브 지급(포인트 적립) 서비스 제공을 위한 연계	주민등록번호 대체값(CI)	그린카드(BC카드)사에서 이미 보유하고 있는 개인정보이기 때문에 별도로 저장하지 않음
지방자치법 제2조제1항의 지방자치단체, 한국환경공단	탄소포인트 인센티브 지급 서비스 제공	주민등록번호, 외국인등록번호, 주민등록번호 대체값(CI)	개인정보는 암호화하여 저장하며, 보유 및 이용기간은 회원 탈퇴 및 파기 요청 시 까지임
소득세법 제34조, 법인세법 제24조, 조세특례제한법 제75조·제76조·제88조의4에 따른 기부금 영수증 발급 단체	탄소포인트 인센티브의 현금 기부에 따른 기부금 영수증 발급	성명 주민등록번호 주소(소재지), 인센티브금액(기부금액), 인센티브지급일(기부일)	기부금 영수증 발급일로부터 5년
은행법(법률 제 18128호)에 따른 은행사	탄소포인트제에 따른 금융혜택 제공	주민등록번호 대체값(CI)	금융사에 가입한 회원의 경우 이미 보유 및 구축한 시스템의 개인정보이기 때문에 별도로 저장하지 않으며 금융혜택 제공에만 적용함
지역사랑상품권 이용 활성화에 관한법률에 따른 지역사랑상품권 관리사	탄소포인트 인센티브 지급 (지역사랑상품권)을 위한 연계	주민등록번호 대체값(CI), 적립 포인트	지역사랑상품권 관리사에 가입한 회원의 경우 이미 보유 및 구축한 시스템의 개인정보이기 때문에 별도로 저장하지 않음

※ 정보주체는 개인정보의 고유식별정보 처리에 대한 동의를 거부할 수 있으나, 동의 거부 시에는 회원으로 가입되지 않으며, 회원에게 제공하는 서비스를 이용할 수 없습니다.

상기와 같은 내용으로 수집한 고유식별정보 처리에 동의하시겠습니까?

동의		미동의	
----	--	-----	--

년 월 일 성명 : (서명) 또는 (인)

붙임3

제78주년 광복절 나라사랑 태극기 달기 운동

☐ 방송문안

구 분	방송시간	방 송 문 안 (예)
8.12.(토) ~8.15(화)	오전 (10:00전후)	<div>관촌면에서 알려드립니다.</div> <div>8월 15일은 제78주년 광복절입니다.</div> <div>우리 모두 가정마다 태극기를 게양하여</div> <div>나라사랑하는 마음을 실천합시다.</div>
	오후 (18:00전후)	

광복절에 태극기를 달아 나라사랑을 실천합시다

○ 오는 8월 15일은 제78주년 광복절입니다.

- 우리 모두 나라사랑하는 마음으로 태극기를 답시다.
- 각 가정에서의 게양시간 : 07:00부터 18:00까지

※ 태극기는 「대한민국국기법」 제8조에 따라 매일·24시간 달 수도 있습니다.

○ 심한 비.바람(악천후) 등으로 국기의 존엄성이 훼손될 우려가 있는 경우에는 달지 않으며, 일시적 악천후인 경우에는 날씨가 갠 후 달거나 내렸다가 다시 답니다.

《 가정에서의 태극기 게양 위치 》

○ 밖에서 바라보아 대문(아파트 등 공동주택의 경우 각 세대의 난간)의 중앙이나 왼쪽에 달며, 세대별 국기꽂이 미설치 공동주택의 경우 각 동 지상출입구에 답니다.

※ 주택구조상 부득이한 경우, 태극기 다는 위치를 조정할 수 있음

※ 자녀와 함께 달 경우, 안전사고가 일어나지 않도록 주의

※ 아파트 등 고층건물에서는 강풍 등으로 난간 등에 단 태극기가 떨어져 사고로 이어지지 않도록 주의

《 태극기의 구입 》

○ 인터넷우체국(www.epost.go.kr), 인터넷 태극기 판매업체 등을 통해 구입할 수 있습니다.

○ 오염.훼손된 태극기는 각급 자치단체 민원실, 주민센터에 설치된 국기수거함에 넣어주시면 됩니다.



8월 15일은 제78주년

광복절

우리 모두 나라를 사랑하는 마음으로
집집마다 태극기를 답시다



공공비축미 품종검정 제도 안내

- 정부는 2004년부터 쌀 품질고급화 및 다수확 품종 재배면적 축소 유도를 위해 공공비축 수매품종 제한을 실시하고 있으며
 - '18년산부터 공공비축 매입대상 농가 중 5%를 표본추출 하여 검정과정(DNA 검사)을 거쳐 계약서에 기재한 품종과 일치여부를 확인하고 있습니다.

* 생산, 수확 등 과정에서의 혼입을 감안하여, 품종 혼입허용범위는 20%로 설정

- 품종검정 결과 공공비축미곡 매입품종이 아닌 벼를 출하한 농가는 향후 5년간 매입대상 농가에서 제외됩니다.
- 다만, 품종검정제도 적극 홍보에도 불구하고 제도에 대한 인식이 낮은 것을 감안하여, '22년산 품종검정제 결과에 대해
 - 농가에서 기재한 품종과 관계없이 시·군별 매입품종인 경우 적합으로 판정하여 패널티 부과 대상을 최소화했음을 알려드립니다.
 - 향후, 매입 계약서 작성 시 해당 지역의 수매품종을 정확하게 기재하여 주시고, 품종 관리에 주의하시기 바랍니다.

영농도우미 이용신청서

신청인	성명		주민번호	
	주소		전화번호	
			핸드폰	
영농도우미 신청인 가제사항	사고질병 발생일/ 교육참석일		사고질병 내용/ 교육내용	농작업사고, 교통사고 기타사고, 질병 [] 교육
	신청사유			
	작업종류		작업장소	
	신청일수		희망시기	
도우미 내역 (본인 추천 신청인 기재)	성명		생년월일	
	주소		도우미신청 통보일시	

- 상기와 같이 영농도움을 신청합니다.
- 농림축산식품분야 재정사업관리 기본규정에 의하여 신청하며 사업신청과 관련하여 사업대상자 선정기관이 본인의 아래의 개인정보를 처리하는 것에 동의합니다.
- ☐ 사업신청과 관련된 붙임의 개인정보의 수집·이용에 동의합니다.
- ☐ 사업신청과 관련된 붙임의 고유식별번호(주민등록번호 등)의 수집·이용에 동의합니다.
- ☐ 사업신청과 관련된 붙임의 개인정보의 제공에 동의합니다.
- ☐ 본인은 개인정보동의서의 내용을 이해하였으며, 개인정보 수집·이용·제공에 관한 고객 권리 안내문에 관하여 자세히 설명을 듣고 수령하였습니다.

20 년 월 일

신청인 성명 (인/서명)
신청대리인 성명 (인/서명)

OO농협조합장 귀하

※ 영농도우미 신청 구비서류
진단서, 입원확인서, 의사소견서, 진료기록, 교육신청서 중 택 1

붙임6 전라북도 농식품인력개발원 2023년도 9월중 교육

○ 교육과정

교육과정	교육기간	교육대상 (선발순위)	교육 인원	담당자
트랙터운전과정 (5기)	9. 19. (1일 7시간)	1. 트랙터보유 농업인 2. 희망 농업인	15명	조민용 290-6413
트랙터운전과정 (6기)	9. 21. (1일 7시간)	1. 트랙터보유 농업인 2. 희망 농업인	15명	조민용 290-6413
딸기화아분화관찰실 습	9. 6. (1일 7시간)	1. 딸기재배 농업인	15명	최영국 290-6836
상추 재배(2기)	9. 8. (1일 7시간)	1. 상추재배 농업인 2. 희망 농업인	15명	최영국 290-6836
병해충종합관리(3기)	9. 13. ~ 9. 14. (2일 14시간)	1. 시설원예 농업인 2. 희망 농업인	15명	최영국 290-6836
채소육종입문	9. 20. (1일 7시간)	1. 희망 농업인	15명	최영국 290-6836

교육과정	교육기간	교육대상 (선발순위)	교육 인원	담당자
쌀가공(떡류,한과류) _2기	9. 5 ~ 9. 6 (13시간)	1. 귀농귀촌인 2. 교육희망자	15명	김형희 290-6418
식품표시기준의 이해	9. 8 (5시간)	1. 제조업 종사자 2. 교육희망자	30명	김형희 290-6418
알기쉬운 농촌생활법률(2기)	9. 8 (6시간)	1. 희망농업인	28명	송주창 290-6417
창업형 귀농(3기)	9. 12 ~ 9. 15 (28시간)	1. 창업형 예비 귀농인 2. 영농경력 1년 이하 귀농인	20명	강나겸 290-6419
양봉 관리 기초_2기	9. 12 ~ 9. 14 (18시간)	1. 양봉 초보 농가(3년 미만) 2. 예비 양봉인	28명	정용철 290-6411
소스개발창업자 (심화)_1기	9. 14 (7시간)	1. 제조업 종사자 2. 사업체 운영자 3. 예비 창업자	14명	김형희 290-6418
소스개발창업자 (심화)_2기	9. 15 (7시간)	1. 소스개발기초과정 이수자 2. 교육 희망자	14명	김형희 290-6418
온라인 스마트 스토어 마케팅(2기)	9. 18. ~ 9. 20 (18시간)	1. 스마트스토어활용 농식품판매자 2. 스마트스토어중급이상교육 희망자	28명	송주창 290-6417
치유농업 및 사회적농업 올바른이해(2기)	9. 25 ~ 9. 26 (12시간)	1. 희망농업인	28명	송주창 290-6417
농업인 컴퓨터 활용 기초(2기)	9. 4 ~ 9. 5 (14시간)	55세 이상 고령 농업인 우선	15명	조만기 290-6405
농업인 엑셀 활용 기초(2기)	9. 6 ~ 9. 8 (21시간)	희망 농업인	15명	조만기 290-6405

※ 시·군교육관련 부서 통해서 교육신청 (읍·면·동→시·군→농식품인력개발원)

붙임7 온열질환 예방가이드

여름철 폭염으로 인한 온열질환 예방가이드



① 각 사업장은 폭염이 오기 전에 온열질환 예방을 위해 사전 점검하고, 자체 예방대책을 수립하여 단계별로 조치하시기 바랍니다.

* 폭염과 여름철 동상 30% 미만의 실상 차이가 폭염 시점에서 개체차는 현상일 뿐이지요, 정부는 매년 여름철 폭염대책기간(5.20~9.30)을 운영하여 폭염으로 인한 피해를 예방하고 있습니다.

② 온열질환 예방을 위해서는 **3대 기본수칙**을 이행 하여야 합니다.

건설현장·등 설치 작업장

그늘

✓ 작업자가 일하는 장소와 가까운 곳에 그늘막 설치(휴식공간)를 마련

✓ 그늘막은 시원한 바람이 통할 수 있는 장소에 설치

물

✓ 시원하고 깨끗한 물 제공 / 작업 중 규칙적으로 물 섭취

휴식

✓ 폭염특보(주의보, 경보) 발생시 10~15분 이상 규칙적으로 휴식 부여

✓ 무더운 시간대(14~17시) 휴식을 부여하여 폭염작업 최소화

● 근무시간대 조정 ● 작업장도 잘 속도 등 업무량 조정

● 실내에서 안전보건교육 ● 근로자 건강상태 확인

※ 무더운 시기에는 장면에 휴식이 중요하며, 휴식 휴식으로도 병발상치 예방할 수 있습니다.

실내 작업장

※ 작업장 내부에 온도조절장치 설치(에어컨, 팬 등) / 작업장 내부에 온도조절장치 설치(에어컨, 팬 등)

✓ 실내 작업이 되는 장소에 온도조절장치 설치를 통하여 열중증 위험을 낮추고 유해요소를 최소화하여 예방

● 작업자가 일하는 장소에 온·습도계 설치 및 확인
"타이머온도가 설정되지 않도록 '국소냉방장치' 설치 또는 주기적인 환기 조치"

* 공기순환장치, 선풍기, 냉풍기, 저온차폐막 등 환기작업을 하는 경우에도 실내온도 관리

바람

물

휴식

③ 온열질환이 발생하면 즉시 조치하여야 합니다.

① 근로자가 온열질환 발생 우려 등 급박한 위험으로 작업중지 요청 시 즉시 조치해야 합니다.

② 여름철 고온·다습한 환경에 장시간 노출되어 열사병, 열탈진 등 온열질환이 발생한 경우 아열 단계에 따라 신속히 조치하여야 합니다.

③ 특히, 온열질환 빈발군과 감도가 높은 작업을 수행하는 근로자는 작업전·후로 건강상태를 확인하여야 합니다.



※ 본 가이드는 온열질환 예방을 위해 제공되는 정보사항으로, 기업 상황 및 근로자의 의견을 들어 이 가이드를 활용하거나 그 여분의 수준으로 적용 가능합니다.



고용노동부



한국산업안전보건공단



계감온도에 따라 폭염 단계별 대응요령을 추가 조치하여야 합니다.

- ① 실내·외 작업장에서 폭염이 계속되어 온도가 상승하는 폭서기에 온열질환 건강상태 예방을 위해 기본수칙 이외에 단계별 대응요령에 따라 추가 조치가 필요합니다.

중등사황
(단순, 중대
중증, 위험)

- ✓ 가장 상황 확인하여 근로자에게 폭염정보 제공(가상열 중대까지 업 알림)
 - ✓ 시원하고 깨끗한 물과 근로자가 할 수 있는 그늘(휴식공간) 준비
 - ✓ 옥외작업 및 실내 다온감소에서 작업시 근로자가 요청한 경우 물보시 등 보냉장구 제공
 - ✓ 온열질환 민감군과 작업강도가 높은 작업은 주의
- 온열질환 증상확인서
▲저온, 탈수, 구·악열감 등 징후와 ▲온열질환 과거 경력자 ▲고령자 ▲작업 노출직업, 신규배치자
작업강도가 높은 작업(열간) 목적직업으로 업무강도가 높은 작업으로 열스트레스에 노출되기 쉬운 작업
▲작업에서 건강현상과 병행-열간-근로자의 작업-휴식작업 등에서 전신열 증가는 작업, 온열질환 수작업에 의해
▲단기적으로 물과 대피가사 휴식하는 작업, 입회-정직을 통해 물 공급-사용직업 등으로 일시적 폭염에 노출되는 작업
- ✓ 실내작업장의 경우 작업장 내 냉방-환기시설이 적절한지 점검

주의
계감온도
33.0~33.9

- ✓ 폭서간 10분씩 그늘(휴식공간)에서 휴식 제공
- 온열질환 민감군, 작업강도가 높은 작업자에게는 휴식시간 추가 배정
- ✓ 휴식시간(14~17시)에는 옥외작업 단계 또는 작업시간에 조정

경고
계감온도
34.0~34.9

- ✓ 폭서간 15분씩 그늘(휴식공간)에서 휴식 제공
- 온열질환 민감군, 작업강도가 높은 작업자에게는 휴식시간 추가 배정
- ✓ 휴식시간(14~17시)에는 불가피한 경우를 제외하고는 옥외작업 금지
- 불가피한 옥외작업 시 휴식시간 충분히 부여
- ✓ 업무담당자를 지정하여 근로자의 건강상태 확인

위험
계감온도
35.0 이상

- ✓ 폭서간 15분씩 그늘(휴식공간)에서 휴식하기
- 온열질환 민감군, 작업강도가 높은 작업자에게는 휴식시간 추가 배정
- ✓ 휴식시간(14~17시)에는 폐쇄 및 안전관리 등에 필요한 건강조사 작업 외 옥외작업 금지
- 긴급작업을 할 경우에는 휴식시간 충분히 부여
- ✓ 열사병 등 온열질환 민감군에 대하여 옥외작업 제한
- ✓ 업무담당자를 지정하여 근로자의 건강상태 확인



계감온도 어떻게 확인하나요?

- ① 계감온도란? 습도, 바람 등의 영향을 더해 사람이 느끼는 다리를 경험적으로 나타낸 것으로 직물질 낮은 습도에서 잘 없게 느끼고, 높은 습도에서 더 없게 느끼는 것을 반영한 온도

실외작업장

폭염 수준은 가상열 중대까지? 또는 날씨가열과 열에서 확인

- ▲ 날씨누리(www.weather.go.kr) 날씨 > 기상특보 > 열경계제 1단계
- ▲ 폭염특보 발-특고 계감온도가 33.0 이상(특고33.5 이상) 계감온도2 단계가 2일이상 지속될 때 발령

실내작업장

가상열 계감온도가 사업장의 실내온도와 다를 경우 당시 작업하는 장소에 배치된 온-습도계로 계감온도 산출하여 적용

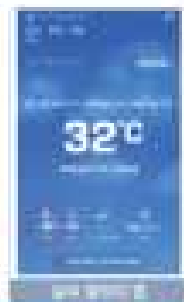

계감온도(°C)	28	29	30	31	32	33	34	35	36	37	38	39	40
40	26.0	27.5	28.3	29.3	30.4	31.4	32.4	33.3	34.3	35.3	36.3	37.3	38.3
35	27.1	28.1	29.0	30.0	31.0	32.0	32.9	33.9	34.9	35.9	36.9	37.9	38.9
30	27.6	28.6	29.5	30.5	31.5	32.5	33.5	34.5	35.5	36.5	37.5	38.5	39.5
25	28.0	29.0	30.0	31.0	32.0	33.0	34.0	35.0	36.0	37.0	38.0	39.0	40.0
20	28.4	29.4	30.4	31.4	32.4	33.4	34.4	35.4	36.4	37.4	38.4	39.4	40.4
15	28.9	29.9	30.9	31.9	32.9	33.9	34.9	35.9	36.9	37.9	38.9	39.9	40.9
10	29.4	30.4	31.4	32.4	33.4	34.4	35.4	36.4	37.4	38.4	39.4	40.4	41.4
5	29.7	30.7	31.7	32.7	33.7	34.7	35.7	36.7	37.7	38.7	39.7	40.7	41.7
0	30.0	31.0	32.0	33.0	34.0	35.0	36.0	37.0	38.0	39.0	40.0	41.0	42.0
-5	30.4	31.4	32.4	33.4	34.4	35.4	36.4	37.4	38.4	39.4	40.4	41.4	42.4
-10	30.7	31.7	32.7	33.7	34.7	35.7	36.7	37.7	38.7	39.7	40.7	41.7	42.7



폭염 시에는 항상 안전사고를 주의하세요!!



▲ 폭염 등 온도에 할 작업자별 위험도 분류하기가 어려우므로 작업장 내부
▲ 작업자별 건강 상태, 체질, 나이, 작업 시간 등에 따른

HƯỚNG DẪN PHÒNG CHỐNG BỆNH MÙA HÈ DO NẮNG NÓNG

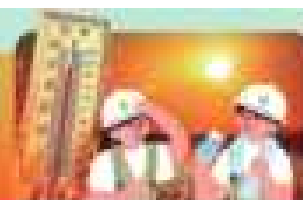

- ❗ Các nơi làm việc cần phải được tiến hành kiểm tra trước, thiết lập các biện pháp phòng ngừa riêng biệt và xử lý theo từng giai đoạn để ngăn ngừa các bệnh liên quan đến nhiệt trước khi có các đợt nắng nóng đến.
- Đợt nắng có nghĩa là hiện tượng nhiệt độ nghiêm trọng trên 30°C liên tục diễn ra ở một số khu vực cụ thể vào mùa hè, và Chính phủ có gắng ngăn ngừa thiệt hại do đợt nắng nóng bằng cách lên kế hoạch và thực hiện giai đoạn đối phó với đợt nắng nóng 20 tháng 5 – 30 tháng 9 vào mỗi mùa hè.

🕒 Để ngăn ngừa các bệnh liên quan đến nhiệt, cần phải thực hiện **03 Quy tắc cơ bản**



🕒 Phải xử lý ngay lập tức nếu **phát sinh bệnh liên quan đến nhiệt**

- ❗ Phải xử lý ngay lập tức khi người lao động yêu cầu ngừng công việc do những nguy cơ cấp bách như là tình trạng kiệt sức do nhiệt.
- ❗ Trường hợp dẫn đến các bệnh liên quan đến nhiệt do tiếp xúc lâu dài với môi trường có nhiệt độ cao, độ ẩm lớn vào mùa hè, phải thực hiện ngay lập tức các quy trình sau:
- ❗ Đặc biệt, nhóm người mắc các vấn đề về bệnh do nhiệt và những người lao động thực hiện các công việc có cường độ cao cần phải kiểm tra tình trạng sức khỏe trước và sau khi làm việc.



❗ Bản hướng dẫn này là các nội dung khuyến khích thực hiện, được cung cấp để đề phòng các bệnh do nhiệt, do đó tùy thuộc vào tình hình thực tế doanh nghiệp và ý kiến của người lao động để có thể áp dụng thêm những tiêu chuẩn hướng dẫn hoặc cao hơn.

-

© 2004 Blackwell Publishing Ltd *Journal of Internal Medicine* 255: 105–112

- 

- 

100

- 

100

- 

Can the rules of history transfer to control arms rules?

-

1998, 1999, 2000, 2001, 2002, 2003, 2004, 2005, 2006, 2007, 2008, 2009, 2010, 2011, 2012, 2013, 2014, 2015, 2016, 2017, 2018, 2019, 2020, 2021, 2022, 2023, 2024, 2025, 2026, 2027, 2028, 2029, 2030, 2031, 2032, 2033, 2034, 2035, 2036, 2037, 2038, 2039, 2040, 2041, 2042, 2043, 2044, 2045, 2046, 2047, 2048, 2049, 2050, 2051, 2052, 2053, 2054, 2055, 2056, 2057, 2058, 2059, 2060, 2061, 2062, 2063, 2064, 2065, 2066, 2067, 2068, 2069, 2070, 2071, 2072, 2073, 2074, 2075, 2076, 2077, 2078, 2079, 2080, 2081, 2082, 2083, 2084, 2085, 2086, 2087, 2088, 2089, 2090, 2091, 2092, 2093, 2094, 2095, 2096, 2097, 2098, 2099, 2100, 2101, 2102, 2103, 2104, 2105, 2106, 2107, 2108, 2109, 2110, 2111, 2112, 2113, 2114, 2115, 2116, 2117, 2118, 2119, 2120, 2121, 2122, 2123, 2124, 2125, 2126, 2127, 2128, 2129, 2130, 2131, 2132, 2133, 2134, 2135, 2136, 2137, 2138, 2139, 2140, 2141, 2142, 2143, 2144, 2145, 2146, 2147, 2148, 2149, 2150, 2151, 2152, 2153, 2154, 2155, 2156, 2157, 2158, 2159, 2160, 2161, 2162, 2163, 2164, 2165, 2166, 2167, 2168, 2169, 2170, 2171, 2172, 2173, 2174, 2175, 2176, 2177, 2178, 2179, 2180, 2181, 2182, 2183, 2184, 2185, 2186, 2187, 2188, 2189, 2190, 2191, 2192, 2193, 2194, 2195, 2196, 2197, 2198, 2199, 2200, 2201, 2202, 2203, 2204, 2205, 2206, 2207, 2208, 2209, 2210, 2211, 2212, 2213, 2214, 2215, 2216, 2217, 2218, 2219, 2220, 2221, 2222, 2223, 2224, 2225, 2226, 2227, 2228, 2229, 2230, 2231, 2232, 2233, 2234, 2235, 2236, 2237, 2238, 2239, 2240, 2241, 2242, 2243, 2244, 2245, 2246, 2247, 2248, 2249, 2250, 2251, 2252, 2253, 2254, 2255, 2256, 2257, 2258, 2259, 2260, 2261, 2262, 2263, 2264, 2265, 2266, 2267, 2268, 2269, 2270, 2271, 2272, 2273, 2274, 2275, 2276, 2277, 2278, 2279, 2280, 2281, 2282, 2283, 2284, 2285, 2286, 2287, 2288, 2289, 2290, 2291, 2292, 2293, 2294, 2295, 2296, 2297, 2298, 2299, 2300, 2301, 2302, 2303, 2304, 2305, 2306, 2307, 2308, 2309, 2310, 2311, 2312, 2313, 2314, 2315, 2316, 2317, 2318, 2319, 2320, 2321, 2322, 2323, 2324, 2325, 2326, 2327, 2328, 2329, 2330, 2331, 2332, 2333, 2334, 2335, 2336, 2337, 2338, 2339, 2340, 2341, 2342, 2343, 2344, 2345, 2346, 2347, 2348, 2349, 2350, 2351, 2352, 2353, 2354, 2355, 2356, 2357, 2358, 2359, 2360, 2361, 2362, 2363, 2364, 2365, 2366, 2367, 2368, 2369, 2370, 2371, 2372, 2373, 2374, 2375, 2376, 2377, 2378, 2379, 2380, 2381, 2382, 2383, 2384, 2385, 2386, 2387, 2388, 2389, 2390, 2391, 2392, 2393, 2394, 2395, 2396, 2397, 2398, 2399, 2400, 2401, 2402, 2403, 2404, 2405, 2406, 2407, 2408, 2409, 2410, 2411, 2412, 2413, 2414, 2415, 2416, 2417, 2418, 2419, 2420, 2421, 2422, 2423, 2424, 2425, 2426, 2427, 2428, 2429, 2430, 2431, 2432, 2433, 2434, 2435, 2436, 2437, 2438, 2439, 2440, 2441, 2442, 2443, 2444, 2445, 2446, 2447, 2448, 2449, 2450, 2451, 2452, 2453, 2454, 2455, 2456, 2457, 2458, 2459, 2460, 2461, 2462, 2463, 2464, 2465, 2466, 2467, 2468, 2469, 2470, 2471, 2472, 2473, 2474, 2475, 2476, 2477, 2478, 2479, 2480, 2481, 2482, 2483, 2484, 2485, 2486, 2487, 2488, 2489, 2490, 2491, 2492, 2493, 2494, 2495, 2496, 2497, 2498, 2499, 2500, 2501, 2502, 2503, 2504, 2505, 2506, 2507, 2508, 2509, 2510, 2511, 2512, 2513, 2514, 2515, 2516, 2517, 2518, 2519, 2520, 2521, 2522, 2523, 2524, 2525, 2526, 2527, 2528, 2529, 2530, 2531, 2532, 2533, 2534, 2535, 2536, 2537, 2538, 2539, 2540, 2541, 2542, 2543, 2544, 2545, 2546, 2547, 2548, 2549, 2550, 2551, 2552, 2553, 2554, 2555, 2556, 2557, 2558, 2559, 2560, 2561, 2562, 2563, 2564, 2565, 2566, 2567, 2568, 2569, 2570, 2571, 2572, 2573, 2574, 2575, 2576, 2577, 2578, 2579, 2580, 2581, 2582, 2583, 2584, 2585, 2586, 2587, 2588, 2589, 2590, 2591, 2592, 2593, 2594, 2595, 2596, 2597, 2598, 2599, 2600, 2601, 2602, 2603, 2604, 2605, 2606, 2607, 2608, 2609, 2610, 2611, 2612, 2613, 2614, 2615, 2616, 2617, 2618, 2619, 2620, 2621, 2622, 2623, 2624, 2625, 2626, 2627, 2628, 2629, 2630, 2631, 2632, 2633, 2634, 2635, 2636, 2637, 2638, 2639, 2640, 2641, 2642, 2643, 2644, 2645, 2646, 2647, 2648, 2649, 2650, 2651, 2652, 2653, 2654, 2655, 2656, 2657, 2658, 2659, 2660, 2661, 2662, 2663, 2664, 2665, 2666, 2667, 2668, 2669, 2670, 2671, 2672, 2673, 2674, 2675, 2676, 2677, 2678, 2679, 26

Tài liệu điện tử này được biên soạn tại trang web của Cục Khí tượng Hàn Quốc* hoặc trên ứng dụng Thời tiết

[illegible]

Figure 10.10: A plot of the function $f(x) = \sin(x)$ on the interval $[0, 2\pi]$. The function is periodic and oscillates between -1 and 1. The x-axis is labeled from 0 to 2π , and the y-axis is labeled from -1 to 1.

Trường hợp nhiệt độ do Cục Khí tượng Hải Quốc cung cấp khác với nhiệt độ trong chế độ vận hành của, thì nhiệt độ cảm nhận được trên thực tế sẽ thấp hơn hoặc cao hơn nhiệt độ thiết kế và sẽ ảnh hưởng đến kết quả vận hành của.

GDP (Billion USD)				GDP per Capita (USD)				Population (Million)				GDP (Billion USD)				GDP per Capita (USD)				Population (Million)			
Year	2000	2001	2002	2003	2004	2005	2006	2007	2008	2009	2010	2011	2012	2013	2014	2015	2016	2017	2018	2019	2020		
2000	298.0	277.0	278.0	279.0	280.0	281.0	282.0	283.0	284.0	285.0	286.0	287.0	288.0	289.0	290.0	291.0	292.0	293.0	294.0	295.0	296.0		
2001	277.0	278.0	279.0	280.0	281.0	282.0	283.0	284.0	285.0	286.0	287.0	288.0	289.0	290.0	291.0	292.0	293.0	294.0	295.0	296.0	297.0		
2002	278.0	279.0	280.0	281.0	282.0	283.0	284.0	285.0	286.0	287.0	288.0	289.0	290.0	291.0	292.0	293.0	294.0	295.0	296.0	297.0	298.0		
2003	279.0	280.0	281.0	282.0	283.0	284.0	285.0	286.0	287.0	288.0	289.0	290.0	291.0	292.0	293.0	294.0	295.0	296.0	297.0	298.0	299.0		
2004	280.0	281.0	282.0	283.0	284.0	285.0	286.0	287.0	288.0	289.0	290.0	291.0	292.0	293.0	294.0	295.0	296.0	297.0	298.0	299.0	300.0		
2005	281.0	282.0	283.0	284.0	285.0	286.0	287.0	288.0	289.0	290.0	291.0	292.0	293.0	294.0	295.0	296.0	297.0	298.0	299.0	300.0	301.0		
2006	282.0	283.0	284.0	285.0	286.0	287.0	288.0	289.0	290.0	291.0	292.0	293.0	294.0	295.0	296.0	297.0	298.0	299.0	300.0	301.0	302.0		
2007	283.0	284.0	285.0	286.0	287.0	288.0	289.0	290.0	291.0	292.0	293.0	294.0	295.0	296.0	297.0	298.0	299.0	300.0	301.0	302.0	303.0		
2008	284.0	285.0	286.0	287.0	288.0	289.0	290.0	291.0	292.0	293.0	294.0	295.0	296.0	297.0	298.0	299.0	300.0	301.0	302.0	303.0	304.0		
2009	285.0	286.0	287.0	288.0	289.0	290.0	291.0	292.0	293.0	294.0	295.0	296.0	297.0	298.0	299.0	300.0	301.0	302.0	303.0	304.0	305.0		
2010	286.0	287.0	288.0	289.0	290.0	291.0	292.0	293.0	294.0	295.0	296.0	297.0	298.0	299.0	300.0	301.0	302.0	303.0	304.0	305.0	306.0		
2011	287.0	288.0	289.0	290.0	291.0	292.0	293.0	294.0	295.0	296.0	297.0	298.0	299.0	300.0	301.0	302.0	303.0	304.0	305.0	306.0	307.0		
2012	288.0	289.0	290.0	291.0	292.0	293.0	294.0	295.0	296.0	297.0	298.0	299.0	300.0	301.0	302.0	303.0	304.0	305.0	306.0	307.0	308.0		
2013	289.0	290.0	291.0	292.0	293.0	294.0	295.0	296.0	297.0	298.0	299.0	300.0	301.0	302.0	303.0	304.0	305.0	306.0	307.0	308.0	309.0		
2014	290.0	291.0	292.0	293.0	294.0	295.0	296.0	297.0	298.0	299.0	300.0	301.0	302.0	303.0	304.0	305.0	306.0	307.0	308.0	309.0	310.0		
2015	291.0	292.0	293.0	294.0	295.0	296.0	297.0	298.0	299.0	300.0	301.0	302.0	303.0	304.0	305.0	306.0	307.0	308.0	309.0	310.0	311.0		
2016	292.0	293.0	294.0	295.0	296.0	297.0	298.0	299.0	300.0	301.0	302.0	303.0	304.0	305.0	306.0	307.0	308.0	309.0	310.0	311.0	312.0		
2017	293.0	294.0	295.0	296.0	297.0	298.0	299.0	300.0	301.0	302.0	303.0	304.0	305.0	306.0	307.0	308.0	309.0	310.0	311.0	312.0	313.0		
2018	294.0	295.0	296.0	297.0	298.0	299.0	300.0	301.0	302.0	303.0	304.0	305.0	306.0	307.0	308.0	309.0	310.0	311.0	312.0	313.0	314.0		
2019	295.0	296.0	297.0	298.0	299.0	300.0	301.0	302.0	303.0	304.0	305.0	306.0	307.0	308.0	309.0	310.0	311.0	312.0	313.0	314.0	315.0		
2020	296.0	297.0	298.0	299.0	300.0	301.0	302.0	303.0	304.0	305.0	306.0	307.0	308.0	309.0	310.0	311.0	312.0	313.0	314.0	315.0	316.0		

Lưu ý luôn chú ý các sự cố an toàn khi có đột nóng!

© 2004 Blackwell Publishing Ltd, *Journal of Internal Medicine* 255: 105–112



후끈후끈... 무더운 여름, 바람 솔솔 ~~~

시원하고 안전하게 만들어요.

물 · 그늘 · 휴식



더울 때에는 하던 일을 잠깐 멈추고 **쉬는 것**이 중요합니다.

시원한 물

작업장소 주변
시원한 물 비치



시원한 장소

그늘막 등 쉼 수 있는
장소 제공



휴식시간

더운 시간대에는
업무량 조절 및 휴식



긴급한 경우

119 구조요청

☎

병원으로 무송

하세요.

- 온열질환자 발생 • 119 구조요청 • 구조대 도착할때까지 응급조치 • 후송
- 긴급상황 발생 시 담당자 연락제



자세한 사항은
QR코드를 통하여
주요정보 제공되어 있을
참고하세요!



고용노동부



안전보건공단



무더위쉼터 지정 경로당 이용 관련 안내문

- 무더위쉼터로 지정받은 경로당은 냉방시설이 갖추어져 폭염 취약계층이 무더위를 피해 휴식을 취할 수 있도록한 시설입니다.
- 이에 따라, 무더위쉼터로 지정된 경로당을 여러 사람이 함께 이용하고 가급적 상시 개방할 수 있도록 아래와 같이 협조하여 주시기 바랍니다.

< 아 래 >

- 여름기간 중 회원, 주민이 아닌 사람들도 무더위쉼터를 이용할 수 있게 해주시기 바랍니다.
- 폭염대책기간(5.20 ~ 9.30)에는 무더위쉼터를 상시 운영해 주시기 바랍니다.

- 보건복지부, 임실군 -