



관촌면이장회보

제2024-4
2024.2.23.(금)



하나되어, 모두가 행복한 **임실**

- 함께하는 희망농업 - 활력있는 지역경제 - 찾아가는 맞춤형복지 - 품격있는 교육·문화

모두가 즐겁게, 보람차게, 건강하게, 행복하게, 살고 싶은 관촌

나를 위한 힐빙스[힐링 + 웰빙 + 헬스] 관촌

- 몸과 마음이 쉼을 얻는 힐링여행 1번지
- 삶의 의미와 가치를 누리는 웰빙라이프
- 건강한 삶의 최적지 헬스피아
- 농촌다움을 구현하는 행복공동체



목 차



《총무팀》

1. 각종 동향파악 협조	1
2. 2024년도 임실군 애향장학생 선발 홍보	1
3. 제105주년 3.1절 나라사랑 태극기 달기 운동	1
4. 2024년 탄소중립포인트제 가입 집중홍보	2
5. 농번기 대비 영농폐비닐 집중수거기간 운영	2
6. 2024년도 「예술꿈나무 새싹인재 육성사업」 홍보	2
7. 제5차 미세먼지 계절관리제 주민홍보	3
8. 제22대 국회의원 선거 60일전 제한사항 알림	3

《산업팀》

1. 2024년 여성농업인 특수건강검진 사업 신청 안내	4
2. 2024년 벼 재배면적 조정 감축협약 안내	4
3. 산사태 국민행동요령 홍보	4
4. 2024년 및 2025년 공공비축미 매입대상 품종확정	4
5. 2025년 토양개량제 지원사업 추가 및 변경 신청 안내	4
6. 2024년 임산부 친환경농산물 꾸러미지원사업 신청 안내	5
7. 2024년 기본형 공익직불사업 신청	5
8. 2024년 전략작물 직불제 신청 홍보	5
9. 2024년 논타작물 생산장려금 지원사업 변경안내	6
10. 2024년 봄철 산불방지 협조	6
11. 2024년 농번기 공동급식 지원사업 추진계획 알림	6

《복지팀》

1. 2024년 상반기 이동건강검진 안내	7
2. 1인가구 주거안전 방문 지킴이 지원사업	7
3. 한부모가족 신청 안내	7

담당	주요내용
총무팀	<p>1. 각종 동향파악 협조</p> <ul style="list-style-type: none"> ○ 협조대상 <ul style="list-style-type: none"> - 마을회의 및 자체행사, 기관단체 모임, 사건·사고, 주민 사망 등 - 민원제기 및 건의사항, 면정업무에 관한 의견, 미담사례, 출향인사 동향 등 ○ 알림방법: 면사무소 총무팀 전화연락 ☎ 063-640-4282~5 <ul style="list-style-type: none"> * 기관단체·마을별 야유회 및 모임을 예정하고 있는 단체는 수시로 연락 요망 * 이장회보는 마을방송을 통하여 전파하고, 마을회관에 비치하여 주시기 바랍니다.
신규	<p>2. 2024년도 임실군 애향장학생 선발 홍보</p> <ul style="list-style-type: none"> ○ 접수기간 : 2024.2.22.(목)~2.29.(목) 18:00 *토,일,공휴일 제외 ○ 접 수 처 : 봉황인재학당 행정실(1층) ○ 선발인원 : 120명(대학생90, 고등학생30) ○ 지원금액 : 대학생 3백만원(2회 분할지급), 고등학생 50만원 ○ 신청자격 : 공고일(2024.2.8.)기준 임실군에 2년이상 주민등록주소를 두고 있는 임실군 출신 및 그 자녀 <p>【붙임1】참고 p.8-11</p>
신규	<p>3. 제105주년 3.1절 나라사랑 태극기 달기 운동</p> <ul style="list-style-type: none"> ○ 내용 : 제105주년 3.1절을 맞아 민족자존과 국권회복의 가치를 드높였던 선열들의 위업을 기리고, 태극기의 올바른 계양으로 나라 사랑하는 마음을 드높이고자 함. ○ 계양일 : 2024. 3. 1.(금) ○ 계양일시 : 2024. 3. 1.(금) 7:00~18:00 <ul style="list-style-type: none"> * 태극기는 「대한민국 국기법」 제8조제2항에 따라 매일, 24시간 계양 가능

담당	주요내용
<div data-bbox="97 241 277 309">총무팀</div> <div data-bbox="97 327 277 383">신규</div> <div data-bbox="97 1296 277 1352">신규</div>	<p>4. 2024년 탄소중립포인트제 가입 집중홍보</p> <ul style="list-style-type: none"> ○ 집중홍보기간: 2024. 2. 26.(월) ~ 3. 15.(금) [3주간] ○ 참여분야 및 방법 <ul style="list-style-type: none"> 1) ” 에너지 “ 탄소중립포인트 <ul style="list-style-type: none"> - 모집기간: 연중 신청 - 참여대상: 가구의 세대주 또는 구성원 누구나/상업시설의 실제 사용자 - 포인트 부여: 에너지(전기, 상수도)를 과거2년 평균사용량 대비 감축하였을 경우 연간 2회(6월, 12월) 포인트 지급 - 신청방법: 면사무소 방문 접수 및 인터넷 신청(방문 접수 시 전기 및 수도 고지서 지참) ** 신청서 【붙임2】 참고 p.12-17 2) ” 자동차 “탄소중립포인트 <ul style="list-style-type: none"> - 모집기간: 1차 2024. 3. 18.(월) ~ 3. 29.(금) 2차 2024. 4. 1.(월) ~ 4. 12.(금) - 참여대상: 비사업용 승용, 승합차량(12인승 이하) - 참여방법: 인터넷 접수(https://car.cpoint.or.kr) 및 QR코드 참여 신청 - 참여혜택: 제도 참여전 일평균 주행거리와 제도참여기간의 일평균 주행거리를 비교하여, 주행거리 감축실적에 따라 최대 10만원 지급 <p>5. 농번기 대비 영농폐비닐 집중수거기간 운영</p> <ul style="list-style-type: none"> ○ 내용 : 본격적인 농사철이 시작됨에 따른 영농폐비닐집하장 및 경작지의 폐비닐 수거 ○ 추진기간 : 2024.2.16.(금) ~ 3.15.(금) ○ 수거대상 : 영농폐비닐 공동집하장, 경작지 및 간이보관소에 보관중인 영농폐비닐 ○ 신청방법 <ul style="list-style-type: none"> 1) 영농폐비닐 공동집하장 : 집하장 폐비닐 분리배출 정리 후 집하장 사진 촬영 2) 경작지 및 간이보관소 : 수거요청 지역 현장사진 및 상세위치 포함 신청

담당	주요내용				
<div>총무팀</div> <div>신규</div>	<div> <div>6. 2024년도 「예술꿈나무 새싹인재 육성사업」 홍보</div> <div> <div>○ 내 용 : 도내 예술학교 교육인프라를 활용하여 전문적인 교육 및 체험활동 지원</div> <div>○ 모집대상 : 도내 소재 초등학교 3학년 ~ 중학교 3학년</div> <div>○ 교육기관 : 전주예술중학교, 남원국악예술중학교</div> <div>○ 모집인원 : 120명(전주예술중학교 60명, 남원국악예술고등학교 60명)</div> <div>○ 교육분야 : 음악, 무용, 미술, 연기, 영상 등 예술활동 지원(교육비 무료)</div> <div>○ 운영기간 : 2024. 3월 ~ 11월(주말 및 방학기간 활용)</div> <div>○ 신청기간 : 2024. 2. 5.(월) ~ 2. 29.(목)</div> <div>※ 상세내용 해당학교 홈페이지 <광고문> 참고</div> </div> <div> <div>7. 제5차 미세먼지 계절관리제 주민홍보</div> <div> <div>○ 내 용 : 미세먼지 감축의 일환으로 영농폐기물 불법 소각 행위에 대하여 특별감시하고 있는 바, 농촌지역 불법소각 근절을 위한 주민홍보</div> <div>○ 협 조 사 항 : 대주민 홍보를 위한 마을방송 실시</div> <div>【붙임3】참고 p.18</div> </div> <div> <div>8. 제22대 국회의원 선거 60일전 제한사항 알림</div> <div> <div>○ 선거일 : 2024. 4.10.(수) 6:00~18:00</div> <div>*사전투표 4.5.(금) ~ 4.6.(토) 6~18시</div> <div>○ 내 용 : 공명선거를 위한 주요 제한사항 알림</div> <div>※ 주요 제한사항 ※</div> <table> <tr> <th>제한기간</th><th>제 한 내 용</th></tr> <tr> <td>선거일 前 60일부터 ('24.2.10. ~선거일)</td><td> <div>① 지방자치단체장의 통·리·반장 회의 참석 제한</div> <div>② 지방자치단체장 또는 소속 공무원이 교양강좌, 사업설명회, 공청회, 직능단체모임, 체육대회, 경로행사, 민원 상담 등 기타 각종 행사를 개최하거나 후원하는 행위</div> <div>③ 누구든지 후보자 또는 정당 명의로 선거에 관한 여론조사를 하는 행위</div> </td></tr> </table> </div> </div> </div></div>	제한기간	제 한 내 용	선거일 前 60일부터 ('24.2.10. ~선거일)	<div>① 지방자치단체장의 통·리·반장 회의 참석 제한</div> <div>② 지방자치단체장 또는 소속 공무원이 교양강좌, 사업설명회, 공청회, 직능단체모임, 체육대회, 경로행사, 민원 상담 등 기타 각종 행사를 개최하거나 후원하는 행위</div> <div>③ 누구든지 후보자 또는 정당 명의로 선거에 관한 여론조사를 하는 행위</div>
제한기간	제 한 내 용				
선거일 前 60일부터 ('24.2.10. ~선거일)	<div>① 지방자치단체장의 통·리·반장 회의 참석 제한</div> <div>② 지방자치단체장 또는 소속 공무원이 교양강좌, 사업설명회, 공청회, 직능단체모임, 체육대회, 경로행사, 민원 상담 등 기타 각종 행사를 개최하거나 후원하는 행위</div> <div>③ 누구든지 후보자 또는 정당 명의로 선거에 관한 여론조사를 하는 행위</div>				

담당	주요내용						
산업팀	1. 2024년 여성농업인 특수건강검진 사업 신청 안내 <ul style="list-style-type: none">○ 신청기한: 2024. 2.28.(수)○ 검진방법: 이동검진형○ 대 상: 51~70세 여성농업인(농업경영체, '54.1.1. ~ ' 73.12.31. 기간 출생자 중 짝수년도 출생자)○ 검진항목: 농약중독 감시, 근골격계질환, 골절위험도, 심혈관계 질환, 폐질환○ 신청방법: 면사무소 방문 신청※ 일정 및 장소 미정						
신규	2. 2024년 벼 재배면적 조정 감축협약 안내 <ul style="list-style-type: none">○ 신청기한: 2024. 2. 1.(월) ~ 2024. 5.31.(금)○ 신청요건: 농업경영체 등록한 농업인 및 농업법인○ 참여대상<ul style="list-style-type: none">(기존) `23년 전략직불 또는 감축협약에 참여한 필지 중 타작물 재배 또는 휴경을 이어가는 농지(신규) `23년 벼를 재배한 논에 `24년 타작물 재배 또는 휴경하고자 하는 농지※ `23년 대비 전략직불 및 감축협약 참여가능 품목비교 <div>【붙임4】참고 p.19</div>						
신규	3. 산사태 국민행동요령 홍보 <ul style="list-style-type: none">○ 산사태 국민행동요령을 주민들이 잘 볼 수 있는 곳에 게시 하여주시기 바랍니다.○ 산사태 관련 신고는 119, 임실군청 산림복지과 640-2476, 관촌면사무소 640-4302로 전화주시기 바랍니다.○ <div>【붙임5】참고 p.20 산사태 국민행동요령</div>						
	4. 2024년 및 2025년 공공비축미 매입대상 품종 확정 <table><tr><td>'24년 공공비축미 매입품종</td><td>'25년 공공비축미 매입품종</td><td>비고</td></tr><tr><td>신동진, 안평</td><td>신동진, 안평</td><td></td></tr></table>	'24년 공공비축미 매입품종	'25년 공공비축미 매입품종	비고	신동진, 안평	신동진, 안평	
'24년 공공비축미 매입품종	'25년 공공비축미 매입품종	비고					
신동진, 안평	신동진, 안평						
	5. 2025년 토양개량제 지원사업 추가 및 변경 신청 안내 <ul style="list-style-type: none">○ 신청기한: 2024. 2.29.(목)○ 지원대상: 관내 농업경영체 등록 농가○ 지원내용: 농업경영체에게 규산 및 석회비료 지원						

담당

주요내용

산업팀

6. 2024년 임산부 친환경농산물 꾸러미지원사업 신청 안내

○ 신청기한: 2024. 2. 5.(월) ~ 3. 10.(일)

○ 신청대상: 2023.1.1.이후 출산한 산모 또는 신청일 기준 임산부

○ 신청방법: 온라인 신청 또는 읍면주민센터 방문 신청

- 온라인신청: 에코이몰(www.ecoemall.com)

- 방문신청: 신청서와 증빙서류(출생증명서, 임신·출산확인서 등) 제출

○ 지원금액: 친환경 농·축·수산물, 친환경 가공식품 꾸러미 공급

○ 지원금액: 480,000원/1인/년(보조 80%, 자담 20%)

○ 공급시기: 2024년 4월 예정

7. 2024년 기본형 공익직불사업 신청

○ 신청기한: 2024. 4. 30.(화)

○ 구비서류

- 소농직불 신청대상: 가족관계증명(상세), 주민등록등본, 신분증, 도장

- 면직직불 신청대상: 신분증, 도장 등

- 신규신청자: 신분증, 도장, 경작사실확인서

○ 신청방법: 마을별 신청 기간에 면사무소 방문 신청

*마을별 일정 **【붙임6】** 참고 p.21

8. 2024년 전략작물 직불제 신청 홍보

신청기간	동계	'24.2.1.~3.31.	자격유지 (농업인,신청농지)	동계	'24.5.31까지
	하계	'24.2.1.~5.31.		하계	'24.10.31까지
신청농지	<div>지목에 상관없이* 전년11월~당년10월 기간 중, 전략작물 재배 및 관리에 이용되는 논</div> <div>* 물을 가뒀놓을 수 있는 논둑의 형상을 갖추었으며, 과거 쌀소득보전직불 수령 이력확인이 된다면 지급가능</div>				
지급대상 품목 및 단가	단작	동계	밀,동계조사료,식량작물	50만원/ha	
		하계	두류, 가루쌀	200만원/ha	
			식용 옥수수	100만원/ha	
			하계조사료	430만원/ha	
	이모작	(동계) 조사료,밀 + (하계) 두류,가루쌀		350만원/ha	
		(동계) 식량작물 + (하계) 두류,가루쌀		250만원/ha	
		(동계) 조사료,밀 + (하계) 조사료		480만원/ha	

담당	주요내용											
산업팀	9. 2024년 논타작물 생산장려금 지원사업 변경안내 <ul style="list-style-type: none">○ 신청기한: 2024. 2. 5.(월) ~ 2024. 5.31.(금)○ 사업대상: 도내 주소를 두고, 농업경영체를 등록한 농업인○ 대상품목: 일반작물, 녹비작물, 휴경, 하계조사료(총체비 포함)○ 지원단가: ha당 200만원[일반작물, 녹비작물, 휴경] ha당 100만원[옥수수, 하계조사료(총체비 포함)]○ 전략작물직불제(하계조사료)사업과 연계한 지급단가 <table><tr><th>해당품목</th><th>전략작물직불제(국비) 지급 단가</th><th>논타작물 생산장려금(도·군비) 지급단가</th><th>지급금액</th></tr><tr><td>하계</td><td>(하계단작) 430만원/ha</td><td rowspan="2">100만원/ha</td><td>530만원/ha</td></tr><tr><td>조사료</td><td>(이모작시) 480만원/ha</td><td>580만원/ha</td></tr></table>	해당품목	전략작물직불제(국비) 지급 단가	논타작물 생산장려금(도·군비) 지급단가	지급금액	하계	(하계단작) 430만원/ha	100만원/ha	530만원/ha	조사료	(이모작시) 480만원/ha	580만원/ha
	해당품목	전략작물직불제(국비) 지급 단가	논타작물 생산장려금(도·군비) 지급단가	지급금액								
	하계	(하계단작) 430만원/ha	100만원/ha	530만원/ha								
	조사료	(이모작시) 480만원/ha		580만원/ha								
	10. 2024년 봄철 산불방지 협조 <ul style="list-style-type: none">○ 기 간: 2024. 2. 1 ~ 5. 15<ul style="list-style-type: none">- 직원: 평일 1명 / 휴일 3~4명- 산불감시원 운영(5명): 2024. 2. 15 ~ 5. 15○ 산불상황실: 관촌면사무소(640-4282, 640-4302)○ 주요내용 및 협조사항<ul style="list-style-type: none">- 마을별 농산폐기물 불법 소각금지, 산 인근지역 영농부산물 소각금지- 논밭두렁 및 쓰레기 소각금지, 산불발생시 즉시 신고 (면사무소, 군청산림과 640-2484, 화재신고 119)○ 【붙임7】 참고 p.22 마을방송 안내문											
	11. 2024년 농번기 공동급식 지원사업 추진계획 알림 <ul style="list-style-type: none">○ 신청기한: 2024. 2. 9.(금)○ 사업기간: 2024. 3. ~ 12.(10개월)○ 지원대상: 지원조건을 구비한 농촌마을(마을 단위)○ 지원내용: 3,200천원/개소(조리원 인건비, 부식비)<ul style="list-style-type: none">- (운영방법) 마을 공동급식- (지원단가) <table><tr><td rowspan="2">공동급식</td><td>조리원 인건비</td><td>20~40천원/일×40일(연간) = 1,600천원</td></tr><tr><td>부식비</td><td>40~60천원/일×40일(연간) = 1,600천원</td></tr></table> <ul style="list-style-type: none">* 조정된 부식비 금액과 인건비의 합계는 1일 80천원이 되어야 함* 부식비는 1회 집행시 1일기준 40~60천원을 기준으로하여 집행 가능* 부식비 지출 품목은 부식재료, 단순 위생품목(고무장갑, 행주 등) 가능	공동급식	조리원 인건비	20~40천원/일×40일(연간) = 1,600천원	부식비	40~60천원/일×40일(연간) = 1,600천원						
	공동급식		조리원 인건비	20~40천원/일×40일(연간) = 1,600천원								
		부식비	40~60천원/일×40일(연간) = 1,600천원									

붙임1 2024년도 임실군 애향장학생 선발 홍보

(재)임실군애향장학회 공고 제2024-2호

『(재)임실군 애향장학회 장학금 지급규정』에 따라 임실군 발전의 주역이 될 인재육성을 위한 (재)임실군애향장학회의 「2024년도 임실군 애향장학생 선발」을 다음과 같이 공고합니다.

2024년 2월 8일
(재)임실군애향장학회 이사장

2024년도 임실군 애향장학생 선발 공고

1 선발개요

- (접수기간) 2024. 2. 22.(목) ~ 2. 29.(목) 09:00~18:00까지 (토·일, 공휴일 제외)
- (접 수 처) 봉황인재학당 1층 행정실
- (선발인원) 120명(대학생 90, 고등학생 30)
- (지원금액) 대학생 3백만원(2회 분할 지급), 고등학생 50만원
※ 임실군 애향장학금은 생활비 지원 목적으로 장학금을 지원함
- (지원기회)
 - 대 학 생: 2회(1~2학년 재학중 1회, 3~4학년 재학중 1회)
 - 고등학생: 1회

2 신청자격

- (기본자격)

구 분	지 원 자 격
거주지 기준	① 일반가정: 공고일(2024.2.8.) 기준 임실군에 2년 이상 주민등록주소를 두고 있는 임실군 출신 및 그 자녀 ※ 가산점: 공고일 현재(2024.2.8.) 임실군에 주민등록을 두고있는 군민 및 그 자녀 * 3년 이상(1점), 5년 이상(2점)
	② 군인가정: 공고일 현재(2024.2.8.) 임실군에 주민등록주소를 두고있는 제35사단(2대대 포함)-6탄약창 간부·군무원 세대의 자녀
	③ 향 우 회: 임실군에 5년 이상 등록기준지 또는 주민등록주소를 두고 있었던 향우회원의 자녀 및 본인

제외대상	① 임실군에서 지원하는 타 장학금 수혜자 (서울장학숙 입사자, 새마을지도자 자녀 지원 장학금 등) ② 국가 등으로부터 학비 등을 지원받는 학교에 재학 중인 자 (육·해·공군사관학교, 간호사관학교, 경찰대학, 한국농수산대학 등) ③ 원격대학(방통대 등), 직업전문학교, 학점은행제 등에 재학 중인 자 ④ 기존 애향장학금 수혜자 * 고등학교 재학중 1회에 한함 * 대학교 재학중 1~2학년 과정 1회, 3~4학년 과정 1회에 한함 ⑤ 지방세 체납 중인 자 또는 자녀 ⑥ 당해 연도 1세대 1명 선발 원칙
------	--

○ (성적요건)

구 분		지 원 자 격
고등학교	신입생	중학교 전체학년 평균성적 70점 이상
	재학생	고등학교 전체학년 평균성적 70점 이상
대 학 교	신입생	대학수학능력시험 국.영.수 과목 백분위 평균점수 70점 이상 또는 고등학교 전체학년 국.영.수 과목 평균성적 70점 이상
	재학생	전체학년 성적 백분위 환산점수 80점 이상

3 추천 및 선발방법

○ (추천훈격)

구 분		추 천 자
고등학생	군인자녀	제35보병사단장, 6탄약창 부대장
대 학 생	일 반	주민등록주소지 읍·면장
	군인자녀	제35보병사단장, 6탄약창 부대장
	향 우 회	재전·재경·재부산·재성남 향우회장

- * 고등학생 일반가정은 장학생 추천서 필요없음
- (선발방법) 1차(서류심사), 2차(심사위원회 심사), 3차(애향장학회 이사회 의결)
 - (확정자 발표) 2024. 3월 하순경
 - ☞ 임실군 홈페이지에 게시, 최종 선발된 장학생에 한하여 개별 통보

4 구비서류

※ 모든 증빙서류는 **공고일(2024.2.8.) 이후 발급분**에 한함

연 번	서 류 명	참 고 사 항			비 고
1	장학생 지원서	○ 봉황인재학당 1층 행정실			(서식 1,2) • 군청 홈페이지에서 다운받아 사용 가능
2	장학생 추천서	▶ 대 학 생 - 주민등록주소지 읍면장 ▶ 군인자녀 - 사단장, 부대장 ▶ 향 우 회 - 향우회장			
3	개인정보제공 동의 및 활용승낙서	○ 학생, 부·모 모두 제출(총 3부 작성)			(서식 3) • 군청 홈페이지에서 다운받아 사용 가능
4	①주민등록초본	○ 거주지 기준 충족자 명의 (최근 6년 주소변동이력 포함)			원본 제출 - 생년월일·성별을 제외한 뒷자리 삭제 후 제출 예시) 680203-2*****
	②주민등록등본	○ 부모와 자녀의 주민등록이 분리되어 있을 경우 가족관계증명서(학생명의) 추가 제출			
5	재학증명서	고 등 학 생	1학년 (신입생)	고등학교 합격통지서	원본 제출
			2,3학년 (재학생)	고등학교 재학증명서	
		대 학 생	신입생	대학교 합격통지서	
			재학생	대학교 재학증명서	
6	성적확인서류	고 등 학 생	1학년 (신입생)	중학교 3년 전체 생활기록부 (전체 성적표 포함)	원본 제출
			2,3학년 (재학생)	고등학교 전체 생활기록부 (전체 성적표 포함)	
		대 학 생	신입생	대학수학능력시험성적표 또는 고등학교 전체 생활기록부 (전체 성적표 포함) 중 택1	
			재학생	대학교 전체 성적증명서	

연 번	서 류 명	참 고 사 항	비 고
7	건강보험료 납부확인자료	○ 건강보험료 납부확인서 및 자격득실 확인서 - 부·모·학생본인 모두(총 3명분) 자격득실확인서, 건강보험료납부확인서 각 1부	원본 제출 ※ 건강보험료 납부확인서는 2023년 1~12월 [1년간] 납부내역 포함
8	지방세 납세 증명서	○ 부·모 모두 제출(총 2부 제출)	
9	보호대상자 증명서류	○ 국민기초생활수급자, 차상위 계층 증명서류 1부 ○ 학생 명의	해당자에 한함
10	다문화 증명서류	○ 해당하는 항목의 서류를 구비하여 제출 (1) 귀화 전: 한국인 배우자 명의의 혼인관계증명서 (2) 귀화 후: 귀화인 명의의 기본증명서	해당자에 한함

* 지원 학생의 다양한 경우의 수에 따라, 필요한 증명서류를 추가적으로 요구할 수 있음.

5 지급정지

- 제출된 서류가 사실과 다를 경우 장학금 선발을 취소함
- 임실군애향장학회 장학금 지급규정에 의하여 지급정지 사유가 발생한 경우 장학금 지급을 중단함
- 지급정지 사유
 - 퇴학 또는 정학처분을 받았을 때
 - 휴학하였을 때 (단, 군 입대로 휴학 후 복학하는 경우는 계속 지급)
 - 학생의 본분을 벗어난 행동으로 사회적 물의를 야기하였을 때
 - 기타 장학금 지급이 부적당하다고 이사장이 인정할 때

6 기타사항

- 접수된 서류는 일체 반환하지 않으며, 서류내용은 외부에 공개되지 않음
- 자세한 사항은 임실군청 행정지원과 인재육성팀(☎ 063-640-2174) 또는 각 읍·면사무소에 문의하시기 바람

붙임2

2024년 탄소중립포인트제

탄소포인트제 참여 신청서(개인)		아이디(ID) <small>(영문숫자로 8자 이상, 20자 이하)</small>		비밀번호(기재 생략)	
<input type="checkbox"/> 가입신청	<input type="checkbox"/> 정보 변경신청			관할 지방자치단체에서 회원가입처리 후 임시번호를 휴대전화 문자로 통보해 드리면 홈페이지에 접속하여 비밀번호를 반드시 변경하여 사용하시기 바랍니다.	
(*)표시항목은 필수입력사항입니다.(해당란에 기입)		아이디(ID)는 변경불가			
신청인 성명		고지서 고객번호	전 기		
세대주 성명			수 도		
주민등록번호	-		도시가스		
휴대전화번호	(- -)		지역난방		
주민등록번호 수집에 대한 법적근거는 대기환경보전법 시행령 제66조의3(고유식별정보처리)에 따릅니다.				휴대전화번호는 가입확인 및 에너지 절약회원에 대한 인센티브 지급 등을 통보해 드리기 위해 필요합니다.(휴대전화 없는 경우에는 일반전화번호 기입)	
		고객번호는 회원가입 후 홈페이지에 접속하여 입력하셔도 됩니다. (아파트 거주자의 경우 관리비 합산인 고객번호는 미기재)			
주 소	우편번호() 도로명 주소법에 따른 도로명 주소로 정확히 기재하시기 바랍니다.				
인센티브 유형	①상품권() ②현금() ③현금 기부() ④그린카드 포인트() ⑤기 타() 관할 지방자치단체에서 시행하는 인센티브 유형을 확인하신 후 한 가지만 선택하여 번호 위에 표시(√ 또는 ○)하고 그린카드 미가입자의 경우 ④번 선택이 불가합니다.				
금융 정보	은행 명칭		계좌번호		
	금융계좌는 인센티브 유형을 ②현금으로 선택하신 분에 한하여 기입하시면 됩니다.				
전자 메일	가입확인, 인센티브 지급 등 회원에게 통보해야 할 사항 등을 알려 드리기 위해 필요합니다.				
자택 전화번호	(- -)	사무실 전화번호		(- -)	
거주 면적	m ²	회원별 에너지 기준사용량 산정 및 통계를 위한 것으로 소수점 첫째 자리까지 기입 [1평형=3.31㎡로 계산, 예시) 33.1㎡=10평형, 99.1㎡=30평형]			
세대원 수		전입 일자		영업개시일자	
※ 아래 보호자란은 신청인이 만 14세 미만인 경우에만 기재하시기 바랍니다.					
보호자	성 명		주민등록번호	-	전화번호 (- -)
	주 소	우편번호(-)			
본인은 환경부에서 추진하고 있는 전국민 온실가스 감축 실천 프로그램인 「탄소포인트제」 회원으로 가입하고자 신청합니다.					
<div> <div> <div>년</div> <div>월</div> <div>일</div> </div> <div> <div>신 청 인</div> <div>(서명)</div> </div> <div> <div>임실군수</div> <div>군수 귀하</div> </div> </div>					

탄소포인트제 회원 가입을 위하여 아래의 개인정보 수집·이용·활용에 대한 내용을 자세히 읽어 보신 후 동의 여부를 결정하여 주시기 바랍니다.

☐ 개인정보 수집·이용·활용 동의

1. 개인정보의 수집항목 및 수집방법

탄소포인트제 홈페이지에서는 기본적인 회원 서비스 제공을 위한 **필수정보**와 정보주체 각각의 기호와 필요에 맞는 서비스를 제공하기 위한 **선택정보**로 구분하여 다음의 정보를 수집하고 있습니다. 선택정보를 입력하지 않아도 서비스 이용에 제한이 없습니다. 또한 정보주체의 기본적 인권 침해의 우려가 있는 민감한 개인정보(사상·신념, 노동조합·정당의 가입·탈퇴, 정치적 견해, 건강, 성생활, 유전정보 및 범죄경력에 관한 정보 등)는 수집하지 않습니다.

가. 수집하는 개인정보의 항목

수집하는 개인정보의 항목 중 금융정보는 인센티브 유형이 현금인 가입자만 해당됩니다.

가입 유형	필수항목	선택항목
일반회원(14세이상 내국인)	성명, 주민등록번호, 아이디, 비밀번호, 휴대전화번호, 세대주명, 주소, 거주면적, 금융정보(은행명, 계좌번호), 전기·수도·도시가스·지역난방 고객번호, 인센티브 유형	
어린이회원(14세미만 내국인)	성명, 주민등록번호, 법정대리인(보호자)의 성명·주민등록번호, 아이디, 비밀번호, 휴대전화번호, 세대주명, 주소, 거주면적, 금융정보(은행명, 계좌번호), 전기·수도·도시가스·지역난방 고객번호, 인센티브 유형	자택전화번호, 전자 메일, 세대원 수, 전입일자
외국인회원(국내 거주)	성명, 외국인등록번호, 아이디, 비밀번호, 휴대전화번호, 세대주명, 주소, 거주면적, 금융정보(은행명, 계좌번호), 전기·수도·도시가스·지역난방 고객번호, 인센티브 유형	
법인사업자, 개인사업자	법인·개인 사업장명, 법인·개인 사업자번호, 아이디, 비밀번호, 휴대전화번호, 대표자명, 주소, 금융정보(은행명, 법인명의 계좌번호), 전기·수도·도시가스·지역난방 고객번호, 인센티브 유형	사무실 전화번호, 전자 메일, 영업개시일자
공공기관, 학교	공공기관(학교)명, 사업자번호, 아이디, 비밀번호, 공공기관(학교)명, 사업자번호, 휴대전화번호, 대표자명, 주소, 금융정보(은행명, 공공기관·학교 명의 계좌번호), 전기·수도·도시가스·지역난방 고객번호, 인센티브 유형	
이벤트(특별행사공모 등) 개최	성명, 전화번호, 주소, 전자 메일	없음

나. 컴퓨터에 의해 자동으로 수집되는 정보

홈페이지를 이용할 경우 이용자의 인터넷서버 도메인과 홈페이지를 방문할 때 거친 웹사이트의 주소, 이용자의 브라우저 종류 및 OS, 방문일시, 쿠키 등에 대한 로그 기록은 컴퓨터에 의해 자동적으로 수집·저장됩니다.

다. 개인정보 수집 시기

개인정보의 수집 시기는 홈페이지, 서면(신청서)등을 통한 회원 가입 시나 전자민원 접수, 이벤트(행사, 공모 등) 접수 시에 정보주체의 동의하에 수집됩니다.

2. 개인정보의 수집·이용목적 및 보유·이용기간

탄소포인트제 홈페이지에서는 정보주체의 회원 가입일로부터 서비스를 제공하는 기간에 한하여 홈페이지 서비스를 이용하기 위한 최소한의 개인정보를 수집 및 이용하게 됩니다. 회원가입 등을 통해 개인정보의 수집·이용, 제공 등에 대해 동의하신 내용은 언제든지 철회하실 수 있습니다. 회원 탈퇴 및 개인정보 파기 요청 시나 개인정보의 수집 및 이용에 대한 동의를 철회하는 경우, 수집·이용 목적을 달성하거나 보유·이용기간이 종료된 경우, 제도 폐지 등의 사유 발생 시에는 당해 개인정보를 지체없이 파기합니다. 정보주체는 개인정보의 수집·이용에 대한 동의를 거부할 수 있으나 동의 거부 시에는 탄소포인트제의 회원으로 가입할 수 없으며, 홈페이지에서 회원에게 제공하는 서비스를 제공받으실 수 없습니다.

수집하는 개인정보의 항목	개인정보의 수집·이용목적	개인정보의 보유 및 이용기간
성명, 주민등록번호·외국인등록번호, 공공기관명, 학교명, 법인(사업장)명, 대표자명, 사업자등록번호, 법정대리인(보호자)의 성명 및 주민등록번호	- 홈페이지 이용에 따른 본인 식별인증 절차에 이용 - 만 14세 미만 아동의 개인정보 수집시 법정대리인(보호자)의 동의 여부 확인	회원 탈퇴 및 파기 요청시 까지
성명, 세대주명, 아이디, 비밀번호, 공공기관명, 학교명, 법인(사업장)명, 대표자명, 연락처(자택·사무실·휴대전화), 거주지 주소, 거주 면적, 전자 메일, 전기·상수도·도시가스·지역난방 고객번호, 계좌번호, 은행명, 영업개시일자, 세대원 수	- 홈페이지 서비스 이용 및 회원관리 - 인센티브 지급작업, 각종 통계분석, 불량회원의 부정 이용 방지, 비인가 사용방지, 불만처리 등 민원처리, 공지사항 전달	회원 탈퇴 및 파기 요청시 까지
인터넷서버 도메인, 방문 전 웹사이트 주소, 이용자의 브라우저 종류 및 OS, 쿠키	정보통신망 이용 촉진 및 정보보호 등에 관한 법률에 의한 방문에 관한 기록 수집	3개월
성명, 전화번호, 주소, 연락처(자택·사무실·휴대전화), 전자 메일	- 탄소포인트제 인센티브 지급안내, 공지사항 전달, 본인의사 확인, 불만처리 등 원활한 의사소통 경로의 확보 - 정기 간행물 발송, 공공 행사서비스의 안내, 전자 민원처리, 고객만족도·설문조사에 이용	회원 탈퇴 및 파기 요청시 까지
성명(법인명), 주민등록번호(사업자등록번호), 주소(소재지)	- 탄소포인트 인센티브 현금기부 시 기부금 영수증 발급	회원 탈퇴 및 파기 요청시 까지

위와 같이 개인정보를 수집·이용·활용에 동의하십니까?

동의

미동의

년 월 일

본 인

성 명

(서명 또는 인)

※ 정보주체가 만 14세 미만의 아동인 경우 위와 같이 개인정보를 수집·이용·활용에 동의하십니까?

동의

미동의

본 인

성 명

법정대리인

성 명

(서명 또는 인)

□ 수집한 개인정보의 제3자 제공 및 취급 위탁 동의

탄소포인트제 홈페이지에서는 아래의 경우에만 제3자에게 개인정보를 제공하고 있으며, 개인정보의 취급, 인센티브 지급을 위해 필요한 경우에 한하여 제공하고 있습니다. 실명확인 인증 시에 제공하는 개인정보는 개인정보보호법 제22조 제3항에 따라 정보주체와의 계약체결 등을 위하여 정보주체의 동의 없이 처리할 수 있는 개인정보로 지정합니다.

<탄소포인트제 홈페이지 회원 서비스 제공을 위해 개인정보를 제공받는 기관>

아래에 해당하는 회원가입을 위한 실명 인증 시 및 탄소포인트제 서비스 제공을 위한 연계 작업 시에만 제3자에게 제공하고 있으며, 정보주체의 동의 없이는 제공되지 않습니다.

제공받는 자	제공받는 자의 개인정보 이용목적	제공하는 개인정보의 항목	제공받는 자의 개인정보 보유 및 이용기간
NICE 신용평가정보(주)	실명확인, 본인확인	성명, 주민등록번호·외국인등록번호, 단체명, 사업자등록번호, 14세 미만의 경우 법정대리인(보호자)의 성명 및 주민등록번호·외국인등록번호, 휴대전화번호	신용평가기관에서 이미 보유하고 있는 개인정보이기 때문에 별도로 저장하지 않음
행정안전부, 법무부, 지방자치법 제2조제1항의 지방자치단체	전·출입정보 확인	성명, 주민등록번호·외국인등록번호	행정안전부·법무부·지방자치단체에서 이미 보유하고 있는 개인정보이기 때문에 별도로 저장하지 않음
그린카드사, BC카드	탄소포인트 인센티브 지급 (포인트 적립) 서비스 제공을 위한 연계	주민등록번호 대체값(CI), 적립 포인트	그린카드(BC카드)사에 가입한 회원의 경우 이미 보유 및 구축한 시스템의 개인정보이기 때문에 별도로 저장하지 않으며 포인트 적립에만 적용함
한국전력공사	전기 사용량 수신	전력고객번호	한국전력공사에서 이미 보유하고 있는 개인정보이기 때문에 별도로 저장하지 않음
도시가스사업자, 한국가스공사, 한국지역난방공사	도시가스 사용량 수신, 지역난방 사용량 수신	도시가스 고객번호 지역난방 고객번호	도시가스 사업자, 지역난방 사업자에서 이미 보유하고 있는 개인정보이기 때문에 별도로 저장하지 않음
수도사업자, 상수도 사업본부·사업소	수도 사용량 수신	수도 고객번호	수도사업자, 상수도사업본부 및 사업소에서 이미 보유하고 있는 개인정보이기 때문에 별도로 저장하지 않음
집합건물 관리단, 집합건물 관리위임단체, 전자고지업체	전기·수도·도시가스·지역난방 사용량 수신	아파트단지코드, 동·호수	주택법 제2329호에 따른 관리주체에서 이미 보유하고 있는 개인정보이기 때문에 별도로 저장 하지 않음
정부조직법 제26조에 의한 행정각부, 지방자치법 제2조제1항의 지방자치단체, 한국환경공단	전기·수도·도시가스·지역난방 사용량 수신	전력고객번호(한전), 상수도고객번호(수도사업자, 상수도 사업본부·사업소), 도시가스고객번호(가스회사), 지역난방 고객번호(지역난방 사업자), 아파트 단지코드, 동·호수(집합건물 관리단 또는 관리위임단체, 전자고지업체)	회원탈퇴 및 파기 요청시 까지
	전기·수도·도시가스·지역난방 사용량 수신, 거주면적 값 수신	전기·수도·도시가스·지역난방 고객번호 거주면적 값	회원탈퇴 및 파기 요청시 까지
소득세법 제34조, 법인세법 제24조, 조세특례제한법 제75조 제76조 제88조의4에 따른 기부금 영수증 발급 단체	탄소포인트 인센티브의 현금 기부에 따른 기부금 영수증 발급	성명(법인명), 주민등록번호(사업자등록번호), 주소(소재지), 인센티브금액(기부금액), 인센티브지급일(기부일)	기부금 영수증 발급일로부터 5년

단, 다음에 해당하는 경우에는 예외로 제공할 수 있습니다.(관련근거 : 개인정보보호법 제18조 제2항)

1. 정보 주체로부터 별도의 동의를 받은 경우
2. 다른 법률에 특별한 규정이 있는 경우
3. 정보 주체 또는 그 법정대리인이 의사표시를 할 수 없는 상태에 있거나 주소불명 등으로 사전 동의를 받을 수 없는 경우로서 명백히 정보주체 또는 제3자의 급박한 생명, 신체, 재산의 이익을 위하여 필요하다고 인정되는 경우
4. 통계작성 및 학술연구 등의 목적을 위하여 필요한 경우로서 특정 개인을 알아볼 수 없는 형태로 개인정보를 제공하는 경우
5. 개인정보를 목적 외의 용도로 이용하거나 이를 제3자에게 제공하지 아니하면 다른 법률에서 정하는 소관업무 수행할 수 없는 경우로서 보호위원회의 심의·의결을 거친 경우
6. 조약, 그 밖의 국제협정의 이행을 위하여 외국정부 또는 국제기구에 제공하기 위하여 필요한 경우
7. 범죄의 수사와 공소의 제기 및 유지를 위하여 필요한 경우
8. 법원의 재판업무 수행을 위하여 필요한 경우
9. 형(刑) 및 감호, 보호처분의 집행을 위하여 필요한 경우 정보주체는 개인정보의 제3자 제공에 대한 동의를 거부할 수 있으나 동의 거부 시에는 회원으로 가입되지 않으며, 회원에게 제공하는 서비스를 이용할 수 없습니다.

상기와 같은 내용으로 수집한 개인정보의 제3자 제공 및 취급 위탁에 동의하시겠습니까?

동의 ☐ 미동의 ☐

년 월 일 성명 : (서명) 또는 (인)

□ 민감정보 처리 동의

탄소포인트제 홈페이지에서는 정보주체의 기본적 인권 침해의 우려가 있는 민감한 개인 정보(사상·신념, 노동조합·정당의 가입·탈퇴, 정치적 견해, 건강, 성생활, 유전정보 및 범죄경력에 관한 정보 등)는 수집하지 않습니다.

상기와 같은 내용으로 민감정보 처리에 동의하시겠습니까?

동의

미동의

년 월 일 성명 : (서명) 또는 (인)

□ 고유식별정보 처리 동의

탄소포인트제 홈페이지에서는 아래의 경우 고유식별정보 처리(수집·이용 및 제3자 제공)를 하고 있으며 실명 확인 시에 제공하는 개인정보는 개인정보보호법 제22조 제3항에 따라 정보주체와의 계약체결 등을 위하여 정보 주체의 동의 없이 처리할 수 있는 개인정보로 지정합니다.

<탄소포인트제 홈페이지 회원 식별 및 인증을 위한 고유식별정보의 수집·이용>

회원 식별 및 인증을 위해 수집·이용하고 있으며, 정보주체의 동의 없이는 수집·이용되지 않습니다.

수집하는 개인정보의 항목	개인정보의 수집·이용목적	개인정보의 보유 및 이용기간
주민등록번호, 외국인등록번호	<ul style="list-style-type: none"> - 홈페이지 이용에 따른 본인 식별/인증절차에 이용 - 만 14세 미만 아동의 개인정보 수집시 법정대리인 (보호자)의 동의 여부 확인 - 인센티브(현금, 상품권, 그린카드 포인트, 기타 보상품) 지급에 이용 	회원 탈퇴 및 파기 요청 시 까지

<탄소포인트제 홈페이지 회원 서비스 제공을 위해 고유식별정보를 제공받는 기관>

회원가입을 위한 실명 인증 시와 탄소포인트제 서비스 제공을 위한 연계 작업 시에만 제3자에게 제공하고 있으며, 정보주체의 동의 없이는 제공되지 않습니다.

제공받는 자	제공받는 자의 개인정보 이용목적	제공하는 고유 식별정보의 항목	제공받는 자의 개인정보 보유 및 이용기간
NICE신용평가정보(주)	실명확인	주민등록번호, 외국인등록번호, 사업자번호	신용평가기관에서 이미 보유하고 있는 개인정보이기 때문에 별도로 저장하지 않음
행정안전부, 법무부, 지방자치법 제2조제1항의 지방자치단체	전·출입정보 확인	주민등록번호, 외국인등록번호,	행정안전부·법무부·지방자치단체에서 이미 보유하고 있는 개인정보이기 때문에 별도로 저장하지 않음
BC카드 (그린카드)사	탄소포인트 인센티브 지급(포인트 적립) 서비스 제공을 위한 연계	주민등록번호 대체값(CI)	그린카드(BC카드)사에서 이미 보유하고 있는 개인정보이기 때문에 별도로 저장하지 않음
지방자치법 제2조제1항의 지방자치단체, 한국환경공단	탄소포인트 인센티브 지급 서비스 제공	주민등록번호, 외국인등록번호, 주민등록번호 대체값(CI)	개인정보는 암호화하여 저장하며, 보유 및 이용기간은 회원 탈퇴 및 파기 요청 시 까지임
소득세법 제34조, 법인세법 제24조, 조세특례제한법 제75조제76 조제88조의4에 따른 기부금 영수증 발급 단체	탄소포인트 인센티브의 현금 기부에 따른 기부금 영수증 발급	성명(법인명), 주민등록번호(사업자등록번호), 주소(소재지), 인센티브금액(기부금액), 인센티브지급일(기부일)	기부금 영수증 발급일로부터 5년

※ 정보주체는 개인정보의 고유식별정보 처리에 대한 동의를 거부할 수 있으나, 동의 거부 시에는 회원으로 가입되지 않으며, 회원에게 제공하는 서비스를 이용할 수 없습니다.

상기와 같은 내용으로 수집한 고유식별정보 처리에 동의하시겠습니까?

동의

미동의

년 월 일 성명 : (서명) 또는 (인)

차량 주행거리 줄이고 인센티브 받자!

자동차 분야 누리집
car.cpoint.or.kr
QR코드



자동차 분야 탄소중립포인트제란?

운전자가 제도 참여 전 하루평균 주행거리 대비
제도 참여 후 하루평균 주행거리를 줄였을 경우,
감축 실적에 따라 인센티브를 제공하는 온실가스 감축 실천제도입니다.

인센티브 지급 기준 주행거리 감축 실적에 따라 최대 10만원 지급

주행거리		
감축률(%)	감축량(km)	금액(만원)
0초과~10미만	0초과~1천미만	2
10이상~20미만	1천이상~2천미만	4
20이상~30미만	2천이상~3천미만	6
30이상~40미만	3천이상~4천미만	8
40이상	4천이상	10

※ 자세한 인센티브 산정 기준은 탄소중립포인트(자동차 분야) 홈페이지 참고

참여대상 12인승 이하 비사업용 승용, 승합자동차

※ 친환경차량(하이브리드, 전기차 등) 및 서울시 등록차량 제외

참여시기 매년 2~3월경 선착순 참여자 모집

인센티브 연간 최대 10만원, 매년 12월경 지급



탄소중립 포인트

「녹색생활 실천, 에너지, 자동차」

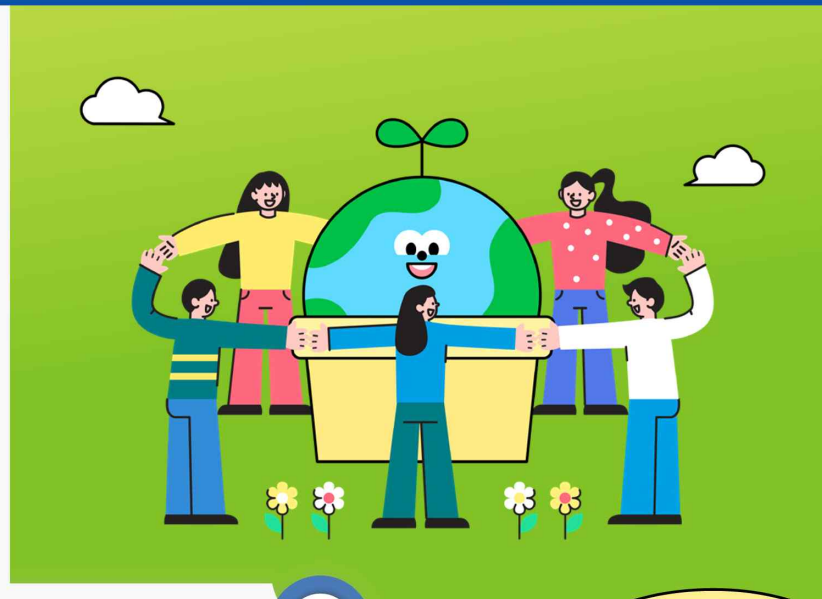

탄소중립포인트 콜센터
1660-2030

많이 참여해 주세요



일상 속 탄소중립 실천이 혜택으로 돌아온다!

녹색생활 실천 누리집
cpoint.or.kr/netzero
QR코드



녹색생활 실천 분야 탄소중립포인트제란?

일상에서 다양한 지구 지키기 활동을 실천하면
인센티브를 받을 수 있는 범국민 녹색생활 운동입니다.

녹색생활 실천 항목별 적립 포인트

100 원/건	전자영수증 발급 	300 원/개	텀블러·다회용컵 이용 	200 원/개	일회용컵 반환 
2,000 원/회	리필스테이션 이용 	1,000 원/회	다회용기 이용 	100 원/km	무공해차 대여 
1,000 원/건	친환경 제품 구매 	100 원/kg	고품질 재활용품 배출 	1,000 원/개	폐휴대폰 반납 
상장 · 상금	미래세대실천행동 (어린이·청소년) 	※ 참여 기업은 녹색생활 실천 탄소중립포인트 누리집 참고			

- 참여대상** 국민 누구나
- 참여시기** 상시 참여 가능(누리집에서 가입 후, 회원 탈퇴시까지 참여)
- 인센티브** 연간 최대7만원, 실천행동 후 익월 말일 부터 지급

에너지 절약 하고 인센티브는 늘리고!

에너지 분야 누리집
cpoint.or.kr
QR코드



에너지 분야 탄소중립포인트제란?

가정, 상업시설에서 사용하는 전기, 상수도, 도시가스 사용량 감축에 따라
인센티브를 지급하는 범국민 온실가스 감축 제도입니다.

감축률(이상)~(미만)	전기	상수도	도시가스
5%~10%	5,000P	750P	3,000P
10%~15%	10,000P	1,500P	6,000P
15%~	15,000P	2,000P	8,000P

※ 1포인트당 최대2원, 상업시설 참여자의 경우 포인트 4배 지급

과거 2년간 월별 에너지 사용량과 비교하여 올해 에너지 감축률에 따라 지급하며,

자세한 인센티브 지급 기준은 탄소중립포인트(에너지 분야) 누리집 참고



- 참여대상** 가정의 세대주 또는 세대원, 상업시설의 실사용자
※ 서울시 거주자는 에코마일리지로 참여
- 참여시기** 상시 참여 가능(회원 탈퇴시까지 참여)
- 인센티브** 연간 최대 10만원, 1년에 2회 지급(6월, 12월)

농촌지역 미세먼지 저감을 위한 마 을 방 송 안 내 문

군청 환경보호과에서 주민 여러분께 안내 말씀 드리겠습니다.

환경부에서는 초미세먼지 농도가 높아지는
12월에서 3월까지 계절관리 기간으로 정하고
미세먼지를 줄이기 위한 다양한 정책을 시행하고 있습니다.

이에 따라 군청 및 읍(면)사무소에서도 미세먼지로부터
군민건강을 보호하고 산불발생 방지를 위하여
계절관리 기간 4개월 동안 농촌지역 불법소각에 대한
집중 점검을 실시하고 있습니다.

주민 여러분께서는 논·밭두렁 태우기를 금지하고
고춧대, 깻대, 폐비닐, 부직포 등 각종 영농부산물과
영농쓰레기를 불법소각하지 않도록 각별히 유념하여
주시기 바랍니다.

영농부산물을 불법으로 태우지 않고
폐비닐 등 영농폐기물 수거를 생활화하여
건강을 보호하고 깨끗한 생활환경을 만들기 위하여
주민 여러분의 적극적인 동참을 부탁드립니다.

감사합니다.

붙임4

`23년 대비 전략작물 및 감축협약 참여가능 품목 비교

품목군	품목	2023년		2024년		인센티브 (공공비축미)
		감축협약	전략작물 직불	감축협약	전략작물 직불	
일반작물	인삼	○	X	○	X	300포대/ha
	들깨					
	참깨					
	고구마					
	메밀					
	수박					
	딸기					
	마늘					
	감자					
	땅콩					
	기타작물					
	옥수수	○	X	○	○	300포대/ha
	두류	콩	○	○	○	○
팥		○	X	○	○	150포대/ha
녹두						
완두						
기타두류*						
* 강낭콩, 동부, 잠두, 칼콩, 제비콩, 병아리콩, 렌틸콩, 기타두류 (벼 재배기간과 중복되어 벼를 재배할 수 없는 나머지 두류) 등						
하계조사료 ·곶거름	수단그라스	X	○ [*] * 단 곶거름 제외	○	○ [*] * 단 곶거름 제외	300포대/ha
	옥수수					
	총채벼					
	기타					
휴경	휴경	○	X	○	X	300포대/ha

산사태 국민행동요령

1. 일상 생활 중에

점검하고

집 근처 배수시설 등을
점검하고 위험요인 발견 시
시·군·구청 및 행정복지
센터에 신고하세요



2. 산사태 발생 우려 시

대비하고

산사태정보시스템(PC),
'스마트산림재해' 앱(스마트폰)
또는 방송을 통해 산사태 예보
발령 정보를 확인하세요



3. 산사태 발생 시

대피하고

산사태 방향과 멀어지는
방향, 가장 안전한 높은
곳으로 대피하세요



4. 산사태 발생 후

신고하세요

매몰자나 부상자가 있을 경우
소방서(119)에 신고하세요



산사태 막을 수는 없지만 피할 수는 있습니다

산사태국민행동요령 관련 자세한 정보는
산사태정보시스템, 국민재난안전포털
또는 스마트폰 '스마트산림재해' 앱에서 확인하세요.



산림
네상스

산사태 관련 신고는?

- ☑ 소방서(119)
- ☑ 시·군·구청 및 행정복지센터
- ☑ 중앙산림재난상황실 (042-481-4119)
- ☑ 스마트폰 '스마트산림재해' 앱

산사태 국민행동요령

forest.go.kr
sansatai.forest.go.kr



붙임6

2024년 기본형 공익직불제 신청 일정

* 오전 9:30 ~ 11:30, 오후 2:00 ~ 17:00 시간 엄수

마을	일정	마을	일정
용산(25)	3. 7.(목) 오후	상월(22)	3. 19.(화) 오후
가정(15)	3. 8.(금) 오전	신전(34)	3. 20.(수) 오전 오후
병암(21)	3. 8.(금) 오후	금정(13), 구암(3)	3. 21.(목) 오전
도봉(49)	3. 11.(월) 오전 오후	두기(23)	3. 21.(목) 오후
덕곡(15)	3. 12.(화) 오전	방동(39)	3. 22.(금) 오전 오후
주천(23)	3. 12.(화) 오후	명진(7), 월은(8)	3. 25.(월) 오전
신병암(7), 시기(10)	3. 13.(수) 오후	유산(26)	3. 25.(월) 오후
농원(17)	3. 14.(목) 오전	회봉(4), 황두(6), 고덕(4)	3. 26.(화) 오후
공덕(14)	3. 14.(목) 오전	막동(25)	3. 27.(수) 오전 오후
관촌1(23)	3. 15.(금) 오후	횡암(22)	3. 28.(목) 오전
슬치(29)	3. 15.(금) 오전 오후	방현(23)	3. 28.(목) 오후
관촌(61)	3. 18.(월) 오전 오후	전체 접수	4. 1. ~ 4. 30.

*

- 상기 일정은 업무 형편상 변경하여 추진될 수 있음
- * 소농 직불금 신청대상자는 가족관계증명서, 주민등록등본 필요
 - * 신분증, 도장 지참 후 면사무소 산업계 방문

봄철 산불예방 마을 방송 문안

- 주민 여러분께 안내 말씀드립니다.
- 매년 산부근에서 논밭두렁에 불을 피우는 행위로 인해 산불이 발생하고 있습니다.
- **절대로, 산 부근에서 논·밭두렁 태우기, 쓰레기를 태우는 행위를 하시면 안됩니다.**
- **논·밭에서의 소각행위는 관련법에 따라 처벌을 받을 수 있습니다.**
- 다시 한번, 주민 여러분의 적극적인 협조 부탁드립니다.
- **산림과 그 주변에서는 일체 불을 피우지 말아 주시고, 산불이 발생하지 않도록 주민 여러분 스스로 감시하고 실천해 주시기 바랍니다.**
- 주민 모두가 봄철 산불 예방에 적극 동참하여 “산불 없는 우리 고장”을 만드는데 협조하여 주시기 바랍니다.
- 또한, 산불이 발생하였을 때에는 즉시 면사무소 640-4282 또는 640-4302, 임실군청 640-2484, 소방서 119로 신고하여 주시기 바랍니다.

이동건강검진 방송(안)

○○ 마을 주민여러분 안녕하십니까?.

○○ 마을 주민들에게 이동건강검진에 대하여 안내 말씀 드리겠습니다.

보건의료원에서는 ○○마을 주민들에게 건강검진을 받는데 불편을 조금이나마 덜어 드리고자 이동건강검진을 실시하고 있습니다.

이동건강검진을 **3월 5일 화요일 08:00시부터 관촌면체육문화센터**에서 실시하오니 건강검진을 받고자 하시는 주민들께서는 관촌체육문화센터로 **신분증(주민등록증, 운전면허증)**을 지참하고 나와주시기 바라며,

나오실 때에는 아침식사, 물, 커피, 담배를 절대 드시면 안되고 복용중인 약물도 가급적 피해서 공복상태 8시간 이상 유지하시고 나와 주시기 바랍니다.

건강검진을 받을 수 있는 대상자는 **지역가입자 세대주 및 20세 이상 가족 중 짝수년도에 출생하신 분과 자녀의 직장(공무원포함) 건강보험 카드를 사용하는 가족 중에서 만20세 이상 짝수년도에 출생한 주민들만 해당됩니다.**

참고로, ○○마을 주민들께서 받는 건강검진비는 국민건강보험공단에서 전액 부담하고 있으며 임실군 보건의료원에서 검진을 받음으로써 검진비 전액이 임실군 세입으로 모두 적립됩니다.

이점을 잘 참고하시고 많은 협조 부탁드립니다.
감사합니다.