



2022. 9. 21.(수)

하나되어, 모두가 행복한 **임실**

이 장 회 보

1. 마을방송을 통하여 전파하고 마을회관에 10일간 게시 후 보관하십시오.
2. 먼저 보신 분들은 이웃에게 새 소식을 알려줍니다.

신 덕 면



목 차



《총무팀》

1. 마을동향(행사) 보고 협조	1
2. 2022년 유해야생동물 농작물 피해보상사업 신청안내	1
3. 제60회 군민의 날 및 임실N치즈축제 홍보 협조	1
4. 임실군 재난기본소득 지급	1
5. 2022년 북스타트(책꾸러미) 사업 홍보	2
6. 건축물관리법 개정에 따른 건축물 해체(철거)제도 안내 ·	2
7. 외식업 소상공인 대상 풍수해보험 가입 지원사업 홍보 ·	2
8. 마을상수도용 미등록 지하수시설 조사 협조	3

《산업팀》

1. 농지법 일부 개정에 따른 농지 이용변경 신고제 홍보 ...	4
2. 2023년 외국인 계절근로 사업 참여자 모집계획 및 신청안내 ·	4
3. 추석 성수기 돼지 공급 안정을 위한 각종 비용 지원사업 신청 ·	5
4. 2022년 벚짚환원(지력증진) 지원사업 신청	5
5. 2023년도 쌀 경쟁력 제고사업 수요조사	5
6. 2022년 농축산경영자금 신청 홍보	5
7. 2023년도 곤충산업 사업대상자 선정 공고 알림	6
8. 2022년 농장맞춤형 기상재해 조기경보서비스 신청 안내	6
9. 농기계용 면세유 가격안정지원사업 신청	7
10. 신덕면 기초생활거점 조성사업 현장포럼 홍보	7
11. 2022년 기본형 공익직불제 부정수급 점검계획 알림 ...	8
12. 2022년 전북 주요농산물 가격안정 지원사업	9
13. 임업 · 산림공익직접지불금 추가 등록신청 홍보	9
14. 2022년 임업직불제 준수사항 이행 점검계획 알림	10

15. 청년월세 한시 특별지원 사업 시행 안내	11
16. 전라북도 농촌융복합산업 순회교육(2차~4차) 안내	11

《민원복지팀》

1. 2022~2023절기 인플루엔자(독감) 예방접종사업 안내 ·	12
2. 2022년 지역사회 건강조사	12
3. 코로나19 입원 · 격리자 생활지원비 신청 개편 안내	13
4. 청년마음건강지원사업(지역사회서비스투자사업)안내 ...	14
5. 22. 7. 1. 기준 개별 · 공동주택가격(안) 열람 및 의견청취 안내	14
6. 2022년 9월 정기분 재산세(토지, 주택) 납부 안내	14

《농업인상담소》

1. 벼농사 관리	15
2. 보리, 밀 파종 준비	15
3. 김장 채소 추비 사용	15
4. 마늘, 양파 파종 및 정식	15

《붙임》

1. 임실N치즈축제 홍보문	16
2. 건축물 해체(철거)제도 안내	17
3. 임농지대장 변경신청 의무화 본격 시행	19
4. 지역사회건강조사 안내문 및 방송안	21
5. 청년마음건강지원사업 안내문	22
6. 개별, 공동주택가격 열람 및 의견제출 홍보 방송안	23
7. 2022년 9월 정기분 재산세 납부 안내	24

소 관	주 요 내 용	담당자
총무팀	1. 마을동향(행사) 보고 협조 ○ 내 용: 마을의 각종 행사 및 특이사항, 언론매체의 각종 취재 및 인터뷰, 민원 등이 발생할 시 즉시 면사무소 전달 요청	이 영 순 640-4222
	2. 2022년 유해야생동물 농작물 피해보상사업 신청안내 ○ 사업기간: 2022. 7. ~ 12. ○ 대 상 자: 임실군에 주소 및 경작지를 두고 있는 농가 * 고라니, 멧돼지 등에 의한 농작물, 산림작물, 수산양식물 피해 ○ 보상금액: 최소10만원 ~ 최대200만원 ○ 보상기준: 피해면적 165㎡ 이상	장 은 아 640-4223
	3. 제60회 군민의 날 및 임실N치즈축제 홍보 협조 ○ 기 간: 2022. 10. 7.(금)~10. 10.(월)[4일간] * 군민의 날 입장식: 2022. 10. 7.(금) 09:30~(임실공설운동장) * 군민의 날 체육(민속)경기: 2022. 10. 7.(금) 11:30~(임실공설운동장) ○ 장 소: 임실공설운동장 및 임실치즈테마파크·임실치즈마을 ○ 협조사항: 군민의 날 기념식 및 임실N치즈축제 참여 홍보 * 신덕면 생활개선회 향토음식관(음식부스) 많은 이용 바랍니다. * (붙임1) 임실N치즈축제 포스터	김 종 수 640-4224
	4. 임실군 재난기본소득 지급 ○ 사업기간: 2022. 9. 5.(월) ~ 10. 31.(월) ○ 지급대상: 2022. 7. 31. 이전부터 현재까지 임실군에 주민등록이 되어있는 자 ○ 지급방법: 면사무소 방문 수령 ○ 지원내용: 군민 1인당 20만원 (임실사랑상품권)	신 가 영 640-4226

소 관	주 요 내 용	담당자
총무팀	5. 2022년 북스타트(책꾸러미) 사업 홍보 ○ 사업대상: 임실군에 주소를 둔 0~18개월 영아 ○ 사업내용: 책꾸러미 무료 배부 *구성: 북스타트 가방, 그림책 2권, 손수건, 스케치북 등 ○ 사업기간: 2022. 3. 2. ~ 책꾸러미 소진 시 ○ 신청방법: 군립도서관(임실, 오수) 또는 읍면사무소 방문 신청 ○ 구비서류: 신청서, 신분증(부모), 주민등록등본(3개월이내 발급) ○ 문 의: 임실군립도서관(063-640-3043)	김 종 수 640-4224
	6. 건축물관리법 개정에 따른 건축물 해체(철거)제도 안내 	

소 관	주 요 내 용	담당자
총무팀	<p>8. 마을상수도용 미등록 지하수시설 조사 협조</p> <ul style="list-style-type: none"> ○ 목 적: 그 동안 마을에서 농업용으로 전환을 요청했으나 미등록 관정인 이유로 전환이 안됐던 관정을 양성화하기 위한 조사임 ○ 기 한: 2022. 10. 17.(월) ○ 대 상: 마을상수도(간이상수도, 먹는물 관정)로 사용 했거나 사용하고 있는 중형, 대형 관정 ○ 참고사항 <ul style="list-style-type: none"> - 지방상수도 미보급지역: 현재 마을에서 먹고 있는 지하수 관정 입력 - 지방상수도 보급지역: 이미 폐공했거나 농업용으로 전환된 경우 해당없음 ---> 양성화하여 전환을 원하는 관정이 있는 경우에만 기입 - 마을과 동떨어져 개인이 사용하는 소형, 중형, 대형 관정은 조사대상 아님 ---> 건설과에 자진신고 대상임 - 금번 양성화 기간 이 후 양성화는 불가 - 양성화 완료 이 후 농업용으로 전환 가능 - 양성화 필수 조건: 관정 위치 토지 소유자 사용승락서, 인감증명서 제출 	<p>김 종 수 640-4224</p>

소 관	주 요 내 용	담당자																		
산업팀	<div>1. 농지법 일부 개정에 따른 농지 이용변경 신고제 홍보</div> <div>○ 농지원부 제도개선에 따라 농지원부 명칭이 농지대장으로 변경(농지법 ‘21.8.17.개정)</div> <div>○ 농지임대차 등 농지이용정보 변경 시 신고 의무</div> <div>- 신고대상 : ‘22.8.18.이후 체결·변경·해제하는 임대차, 신규 설치하는 농축산물생산시설(축사, 농막, 고정식 온실, 버섯재배사, 곤충사육사), 토지개량시설(수로, 제방)지법 ’21.8.17. 개정)</div> <div>- 신고제 미이행 시 과태료 부과</div> <table><tr><th rowspan="2">위반행위</th><th rowspan="2">근거 법조문</th><th colspan="3">과태료(만원)</th></tr><tr><th>1차위반</th><th>2차위반</th><th>3차이상위반</th></tr><tr><td>가. 농지법 제49조의2에 따른 신청을 거짓으로 한 경우 - 농지임대차 및 시설설치 거짓 신고</td><td>농지법 제64조 제1항제2호</td><td>250</td><td>350</td><td>500</td></tr><tr><td>나. 농지법 제49조의2에 따른 신청을 하지 않은 경우 - 농지 임대차 및 시설설치 미신고</td><td>농지법 제64조 제2항</td><td>100</td><td>200</td><td>300</td></tr></table> <div>※ 붙임1. 농지대장 신고 홍보물 1부.</div>	위반행위	근거 법조문	과태료(만원)			1차위반	2차위반	3차이상위반	가. 농지법 제49조의2에 따른 신청을 거짓으로 한 경우 - 농지임대차 및 시설설치 거짓 신고	농지법 제64조 제1항제2호	250	350	500	나. 농지법 제49조의2에 따른 신청을 하지 않은 경우 - 농지 임대차 및 시설설치 미신고	농지법 제64조 제2항	100	200	300	정 희 천 640-4232
	위반행위			근거 법조문	과태료(만원)															
1차위반		2차위반	3차이상위반																	
가. 농지법 제49조의2에 따른 신청을 거짓으로 한 경우 - 농지임대차 및 시설설치 거짓 신고	농지법 제64조 제1항제2호	250	350	500																
나. 농지법 제49조의2에 따른 신청을 하지 않은 경우 - 농지 임대차 및 시설설치 미신고	농지법 제64조 제2항	100	200	300																
	<div>2. 2023년 외국인 계절근로 사업 참여자 모집계획 및 신청안내</div> <div>○ 신청기간 : 2022. 9. 19.(월) ~ 10. 17.(월)</div> <div>○ 신청대상</div> <div>- 고용주: 계절근로자 고용을 희망하는 농업경영체 등록을 한 농가 및 농업법인</div> <div>- 계절근로자: 결혼이민자 본국 4촌이내(배우자포함) 가족 중 계절근로 참여희망자</div> <div>○ 참여조건</div> <div>- 나이 : 본인가족 직접 고용시 만19세~55세 이하 관내 농가에 배치하는 경우 만26세~45세 이하</div> <div>- 범죄 이력이 있거나 가족 중 불법체류자가 있는 경우 초청 불가</div> <div>○ 신청방법 : 주소지 읍·면 산업팀 방문신청</div> <div>○ 제출서류 : 신청서, 숙소점검확인서 등</div>	박 혜 숙 640-4233																		

소 관	주 요 내 용	담당자
산업팀	<p>3. 추석 성수기 돼지 공급 안정을 위한 각종 비용 지원사업 신청</p> <ul style="list-style-type: none"> ○ 신청기한 : 2022. 9. 30.(금) ○ 사업기간 : 2022. 8. 22.(월) ~ 9. 8.(목) ○ 대 상 자 : <u>사업기간 내에</u> 출하된 모든 등급판정 된 돼지 (등외제외) ○ 지원내용 : 각종 제반 비용 및 수수료에 대한 지원금 1만원/두 지원 <ul style="list-style-type: none"> - 사업예산 소진 시 도축순서대로 지원 마감 	박혜숙 640-4233
	<p>4. 2022년 벚짚환원 (지력증진) 지원사업 신청</p> <ul style="list-style-type: none"> ○ 신청기간 : 2022. 9. 19.(월) ~ 9. 30.(금) ○ 대 상 자 : 관내 벚짚환원사업 보조금 지급대상 농지를 실제 경작하고 농업경영체 등록을 한 농업인 ○ 신청기준 : 농가당 최소면적 2,000㎡ ~ 최대 20,000㎡ ○ 지급방법 : 수확 시 벚짚절단살포한 농가에 ha당 200천원 	박혜숙 640-4233
	<p>5. 2023년도 쌀 경쟁력 제고사업 수요조사</p> <ul style="list-style-type: none"> ○ 신청기간 : 2022. 9. 22.(목) ○ 대상사업 : 곡물건조기 (벼재배 5ha 이상) 소규모육묘장 (벼재배 2ha이상) ○ 내 용 : 2023년 사업 예정자 수요조사 	박혜숙 640-4233
	<p>6. 2022년 농축산경영자금 신청 홍보</p> <ul style="list-style-type: none"> ○ 지원대상 : 경종과수원·예특작 농업인 소규모 축산 농업인 등 ○ 지원한도 : 경영체당 1천만원 이내 ○ 지원조건 : 고정 (연2.5%) 또는 변동금리, 1년 이내상환 <ul style="list-style-type: none"> * 고정금리는 한시적 금리인하 조치에 따라 '22.12.31일까지 1.5% 적용 ○ 지원방법 : 농협은행 및 지역 농·축협 방문 	박혜숙 640-4233

소 관	주 요 내 용	담당자
산업팀	<p>7. 2023년도 곤충산업 사업대상자 선정 공고 알림</p> <p>○ 신청기한 : 2022. 10. 4.(화)</p> <p>○ 사업명</p> <p>1) 신청사업명: 곤충산업화 지원</p> <ul style="list-style-type: none"> - 신청자격: 농·축협, 곤충을 사육하고 있는 법인(농업법인) - 지원내용: 거점기관과 협력농가에 곤충 산란장, 사육장, 가공설비 등 지원 - 지원한도: 개소당 10억원(2년차사업) (국비3억, 지방비4억, 자부담 3억원) <p>2) 신청사업명: 곤충유통사업 지원</p> <ul style="list-style-type: none"> - 신청자격: 생산자단체·연구기관·유통조직 등으로 구성된 곤충유통사업단 - 지원내용: 곤충유통활성화를 위한 농가조직과 교육컨설팅, 품질관리 및 제품개발·홍보·마케팅 경비지원 - 지원한도: 개소당 240백만원(국비120, 지방비120) 	박혜숙 640-4233
	<p>8. 2022년 농장맞춤형 기상재해 조기경보서비스 신청 안내</p> <p>○ 신청기한 : 2022. 9. 30.(금)</p> <p>○ 대상작물 : 30작목(과수 10, 채소 6, 식량작물 7, 특용작물·기타 7)</p> <ul style="list-style-type: none"> - 과수(10종): 사과, 배, 단감, 복숭아, 매실, 포도, 참다래, 블루베리, 복분자, 오디 - 채소(6종): 배추, 고추, 무, 마늘, 양파, 수박 - 식량(7종): 벼, 보리, 옥수수, 감자, 콩, 고구마, 수수 - 특용·기타(7종): 인삼, 녹차, 오미자, 참깨, 들깨, 땅콩, 유채 <p>○ 제공내용</p> <ul style="list-style-type: none"> - 농장날씨(11종) <ul style="list-style-type: none"> • 기온(평균, 최고, 최저), 강수, 일사, 풍속(평균, 최대), 일조, 습도, 증발산량, 토양수분 - 농장재해(15종) <ul style="list-style-type: none"> • 동해, 상해, 냉해, 풍해(수정불량), 고온해, 저온해, 홍수해(침관수해), 일소, 일조부족, 가뭄, 습해 등 <p>○ 문 의 처 : 전북농업기술원 원예과 김현정 연구사(☎063-290-6142)</p>	박혜숙 640-4233

소 관	주 요 내 용	담당자								
산업팀	<p>9. 농기계용 면세유 가격안정지원사업 신청</p> <ul style="list-style-type: none"> ○ 신청기한 : 2022. 9. 23.(금) ○ 대 상 : 관내 면세유류 구입카드를 발급받은 농가 ○ 지원단가 (ℓ당) <ul style="list-style-type: none"> - 1월 : 경유 157원 휘발유 159원 - 2월 : 경유 208원 휘발유 208원 - 3월~6월 : 경유 322원, 휘발유 276원 ○ 사용실적기준 : 2022.1.1.~ 6.30. (기간 중 4개월 분) ○ 지원내용 : 농기계용 면세유 (경유, 휘발유) 구입비 일부지원 ○ 신청서류 : 신청서, 농협확인서, 개인정보동의서, 통장사본 	박혜숙 640-4233								
	<p>10. 신덕면 기초생활거점 조성사업 현장포럼 홍보</p> <ul style="list-style-type: none"> ○ 조성목적 : 농촌중심지의 기능을 보완하면서 농촌중심지접근이 상대적으로 제한된 배후마을 주민들에게 서비스공급 거점 마련 ○ 사 업 비 : 40억 ○ 조성기간 : 2022년 ~ 2025년 ○ 거점지구설정 : 기초생활거점조성사업 반경 300m이내 ○ 수행방법 : 기본계획수립 과정[주민협의체 구성(현25명)] <ul style="list-style-type: none"> - 주민위원회에 주민들에 적극 참여하고 의견을 제시 - 주민현장포럼(신덕면 기초생활거점 조성사업 기본계획에 따른 H/W 및 S/W사업에 반영 ○ 장 소 : 신덕면사무소 회의실(2층) ○ 대 상 자 : 신덕면 지역주민 ○ 현장포럼일정 <table border="1"> <thead> <tr> <th>차수</th><th>일시</th><th>내용</th></tr> </thead> <tbody> <tr> <td>1차</td><td>2022. 9. 26.(월) 10:00 ~ 13:00</td><td>신덕면의 발전을 위한 분야별 현안문제 도출, 주민생활문화복지등 현안 찾기, 분류 및 평가</td></tr> <tr> <td>2차</td><td>2022. 10. 4.(화) 10:00 ~ 13:00</td><td>현안문제를 바탕으로 해결방안 찾기 해결방안에 대한 분류 및 우선순위 평가 최우선과제에 대한 실행방안 만들기</td></tr> </tbody> </table>	차수	일시	내용	1차	2022. 9. 26.(월) 10:00 ~ 13:00	신덕면의 발전을 위한 분야별 현안문제 도출, 주민생활문화복지등 현안 찾기, 분류 및 평가	2차	2022. 10. 4.(화) 10:00 ~ 13:00	현안문제를 바탕으로 해결방안 찾기 해결방안에 대한 분류 및 우선순위 평가 최우선과제에 대한 실행방안 만들기
차수	일시	내용								
1차	2022. 9. 26.(월) 10:00 ~ 13:00	신덕면의 발전을 위한 분야별 현안문제 도출, 주민생활문화복지등 현안 찾기, 분류 및 평가								
2차	2022. 10. 4.(화) 10:00 ~ 13:00	현안문제를 바탕으로 해결방안 찾기 해결방안에 대한 분류 및 우선순위 평가 최우선과제에 대한 실행방안 만들기								

소 관	주요 내용	담당자																														
산업팀	11. 2022년 기본형 공익직불제 부정수급 점검계획 알림	김민경 640-4234																														
	○ 점검기간 : 2022. 8. ~ 9.(농식품부, 농관원, 군담당자)																															
	○ 점검사항 ※공익직불금은 실경작자가 신청 후 수령																															
	<table><tr><th colspan="2">구 분</th><th>점 검 사 항</th></tr><tr><td rowspan="4">① 실경작 여부</td><td>① 농자재 구매이력</td><td>·신규신청자, 관외경작자 등 대하여 <u>농자재 구매이력이 없 는 대상을 선정하여 실경작 여부 점검</u></td></tr><tr><td>② 농림사업 불일치자</td><td>·실경작 농업인 대상으로 지원되는 농림사업 중 상호 교차 점검이 가능한 사업을 중심으로 선정 ·<u>기본직불의 실경작 여부 중점 조사</u>하고 실경작이 확인되는 경우 타사업에 통보하여 실경작 재조사 요청</td></tr><tr><td>③ 장기 요양 등급판정</td><td>·<u>일상생활을 전적(상당부분) 다른 사람의 도움 필요하므로 지급 대상에서 제외 검토</u>(I 또는 II등급)</td></tr><tr><td>④ 면세유 구매이력</td><td>·신규신청자, 관외경작자 등 대하여 <u>면세유 구매이력이 없 는 대상을 선정하여 실경작 여부 점검</u></td></tr><tr><td colspan="2">② 국공유지 무단 점유</td><td>·토지소유자가 국가 또는 지자체, 공사 등 공유지의 임대 차 정보, 실경작 여부 점검</td></tr><tr><td colspan="2">③ 의도적 농지 분할</td><td>·<u>농업법인이 소유한 농지를 농업인에게 임대차한 경우</u></td></tr><tr><td colspan="2">④ 주소지 허위등록</td><td>·농업을 주업으로 하는 자의 요건을 회피하기 위하여 주민등록 상 주소지가 있음에도 농지를 주소지로 경영체 등록</td></tr></table>		구 분		점 검 사 항	① 실경작 여부	① 농자재 구매이력	·신규신청자, 관외경작자 등 대하여 <u>농자재 구매이력이 없 는 대상을 선정하여 실경작 여부 점검</u>	② 농림사업 불일치자	·실경작 농업인 대상으로 지원되는 농림사업 중 상호 교차 점검이 가능한 사업을 중심으로 선정 · <u>기본직불의 실경작 여부 중점 조사</u> 하고 실경작이 확인되는 경우 타사업에 통보하여 실경작 재조사 요청	③ 장기 요양 등급판정	· <u>일상생활을 전적(상당부분) 다른 사람의 도움 필요하므로 지급 대상에서 제외 검토</u> (I 또는 II등급)	④ 면세유 구매이력	·신규신청자, 관외경작자 등 대하여 <u>면세유 구매이력이 없 는 대상을 선정하여 실경작 여부 점검</u>	② 국공유지 무단 점유		·토지소유자가 국가 또는 지자체, 공사 등 공유지의 임대 차 정보, 실경작 여부 점검	③ 의도적 농지 분할		· <u>농업법인이 소유한 농지를 농업인에게 임대차한 경우</u>	④ 주소지 허위등록		·농업을 주업으로 하는 자의 요건을 회피하기 위하여 주민등록 상 주소지가 있음에도 농지를 주소지로 경영체 등록									
	구 분		점 검 사 항																													
	① 실경작 여부		① 농자재 구매이력	·신규신청자, 관외경작자 등 대하여 <u>농자재 구매이력이 없 는 대상을 선정하여 실경작 여부 점검</u>																												
			② 농림사업 불일치자	·실경작 농업인 대상으로 지원되는 농림사업 중 상호 교차 점검이 가능한 사업을 중심으로 선정 · <u>기본직불의 실경작 여부 중점 조사</u> 하고 실경작이 확인되는 경우 타사업에 통보하여 실경작 재조사 요청																												
			③ 장기 요양 등급판정	· <u>일상생활을 전적(상당부분) 다른 사람의 도움 필요하므로 지급 대상에서 제외 검토</u> (I 또는 II등급)																												
			④ 면세유 구매이력	·신규신청자, 관외경작자 등 대하여 <u>면세유 구매이력이 없 는 대상을 선정하여 실경작 여부 점검</u>																												
	② 국공유지 무단 점유		·토지소유자가 국가 또는 지자체, 공사 등 공유지의 임대 차 정보, 실경작 여부 점검																													
③ 의도적 농지 분할		· <u>농업법인이 소유한 농지를 농업인에게 임대차한 경우</u>																														
④ 주소지 허위등록		·농업을 주업으로 하는 자의 요건을 회피하기 위하여 주민등록 상 주소지가 있음에도 농지를 주소지로 경영체 등록																														
○ 부정수급자																																
<table><tr><th rowspan="2">부정수급 종류(법 제19조제1항)</th><th rowspan="2">분류</th><th rowspan="2">부정수급액</th><th rowspan="2">제재 부가금</th><th colspan="2">등록제한</th></tr><tr><th>소농직불금</th><th>면적직불금</th></tr><tr><td rowspan="2">① 거짓이나 그 밖의 부정한 방법</td><td>등록</td><td>-</td><td>-</td><td>5년</td><td>3년</td></tr><tr><td>수령</td><td>전액환수</td><td>5배</td><td>8년</td><td>5년</td></tr><tr><td rowspan="2">② 거짓이나 그 밖의 부정한 으로 농지등을 분할</td><td>등록</td><td>-</td><td>-</td><td colspan="2">3년</td></tr><tr><td>수령</td><td>전액환수</td><td>3배</td><td colspan="2">5년</td></tr></table>			부정수급 종류(법 제19조제1항)	분류	부정수급액	제재 부가금	등록제한		소농직불금	면적직불금	① 거짓이나 그 밖의 부정한 방법	등록	-	-	5년	3년	수령	전액환수	5배	8년	5년	② 거짓이나 그 밖의 부정한 으로 농지등을 분할	등록	-	-	3년		수령	전액환수	3배	5년	
부정수급 종류(법 제19조제1항)	분류	부정수급액					제재 부가금	등록제한																								
			소농직불금	면적직불금																												
① 거짓이나 그 밖의 부정한 방법	등록	-	-	5년	3년																											
	수령	전액환수	5배	8년	5년																											
② 거짓이나 그 밖의 부정한 으로 농지등을 분할	등록	-	-	3년																												
	수령	전액환수	3배	5년																												

소 관	주 요 내 용	담당자
산업팀	<p>12. 2022년 전북 주요농산물 가격안정 지원사업</p> <ul style="list-style-type: none"> ○ 신청기한 : 2022. 9. 30.(금) ○ 대상품목: 대파, 가을무, 가을배추 <ul style="list-style-type: none"> - 지원범위 : 품목당 1,000㎡(300평) ~ 10,000㎡(3,000평) ○ 대상농가 : 임실군 통합마케팅 전문조직 및 농협을 통해 계통출하 하는 농가 ○ 지원내용 <ul style="list-style-type: none"> - 시장가격이 기준가격보다 하락하였을 시 차액의 일부(90%)지원 - 출하약정 농업인 중 시장 격리를 신청하고 이행한 농업인에게 농식품부 품목별 산지폐기 보전기준 단가의 일부(90% 이내)를 지원 	김민경 640-4234
	<p>13. 임업·산림공익직접지불금 추가 등록신청 홍보</p> <ul style="list-style-type: none"> ○ 추가 신청기간 : 2022. 9. 7.(수) ~ 10. 7.(금) <ul style="list-style-type: none"> - 22. 9. 30. 임업경영체에 등록된 산지(추가) - 동일 토지 내에서 농업직불금, 임업직불금 중복수령 금지 - 직전년도 농업직불금 중 소규모농가 직불금을 지급받은자 와 해당 농가의 구성원은 다음연도 임업직불금 중 임산물 생산 직불금 대상에서 제외 ○ 신청방법 : 산지 소재지 읍·면·동사무소 방문신청 <ul style="list-style-type: none"> - 신청대상 산지가 2개소 이상일 경우 면적이 가장 넓은 소재지의 읍·면·동사무소 ○ 경영체 등록장소 : 무주국유림관리소(063-320-3651~3649) <ul style="list-style-type: none"> - '22년도 이후 매년 임업직불제 수령을 위한 임업경영체 등록은 세계 무역기구(WTO) 규정에 의하여 '22. 9. 30.을 끝으로 종료 * '22. 10. 1일 이후 임업경영체 등록자는 보조금 지원대상 요건 등에 한정됨 	김민경 640-4234

소 관	주 요 내 용	담당자																							
산업팀	<div>14. 2022년 임업직불제 준수사항 이행 점검계획 알림</div> <div>○ 점검기간 : 2022. 8. ~ 9.(농식품부, 농관원, 군담당자)</div> <div>- (‘22년) 제도의 안정적 정착을 위해 교육·홍보·계도에 중점, 감액 미적용(주의조치)</div> <div>- (‘23~‘24년) 5% 감액 → (‘24년~) 10% 감액</div> <div>* ‘22년 주의조치 임가(필지)는 ‘23년 준수사항 이행점검 대상지로 포함</div> <div>○ 이행점검 준수사항</div> <table><tr><th>구 분</th><th>점 검 사 항</th></tr><tr><td rowspan="13">임산물생산업 +육림업 (공통사항)</td><td>① 산지의 형상 및 기능 유지</td></tr><tr><td>② 임업·산림 공익기능증진 관련 교육 이수</td></tr><tr><td>③ 비료의 보관 준수</td></tr><tr><td>④ 농약 및 분뇨 등 배출에 관한 금지의무 준수</td></tr><tr><td>⑤ 하천의 사용관리 준수</td></tr><tr><td>⑥ 지하수 개발이용 준수</td></tr><tr><td>⑦ 퇴비 액비에 관한 준수</td></tr><tr><td>⑧ 생태계교란 생물 수입 금지</td></tr><tr><td>⑨ 방제대상 병해충 등 발생 신고</td></tr><tr><td>⑩ 폐기물 적정 관리 준수</td></tr><tr><td>⑪ 농업경영정보 변경사항의 변경등록</td></tr><tr><td>⑫ 지급대상 산지에 관한 영림기록 작성 보관</td></tr><tr><td>⑬ 국토환경 및 자연경관의 보전, 생태계의 보전을 위한 임업 관련 협회·단체 또는 마을공동체 공동활동 참여</td></tr><tr><td rowspan="3">임산물생산업</td><td>① 임산물 생산·유통·판매시 농약 등 잔류허용량 안전기준 적합</td></tr><tr><td>② 화학비료 사용기준 준수</td></tr><tr><td>③ 출하 제한 및 임산물 폐기 등 처리 조치 준수</td></tr><tr><td rowspan="2">육림업</td><td>① 지속가능한 산림자원 관리</td></tr><tr><td>② 입목의 유지</td></tr></table> <div>○ 마을 등 공동체 공동활동 참여</div> <div>- (‘22년) 임업직불 시행 첫해로 공동체 공동활동 참여 홍보</div> <div>- (‘23년) 대상마을을 선정하여 이행점검.</div> <div>* 산지 형상 및 기능 유지, 영농폐기물 적정 처리 등 타 준수사항과 병행실시 가능</div>	구 분	점 검 사 항	임산물생산업 +육림업 (공통사항)	① 산지의 형상 및 기능 유지	② 임업·산림 공익기능증진 관련 교육 이수	③ 비료의 보관 준수	④ 농약 및 분뇨 등 배출에 관한 금지의무 준수	⑤ 하천의 사용관리 준수	⑥ 지하수 개발이용 준수	⑦ 퇴비 액비에 관한 준수	⑧ 생태계교란 생물 수입 금지	⑨ 방제대상 병해충 등 발생 신고	⑩ 폐기물 적정 관리 준수	⑪ 농업경영정보 변경사항의 변경등록	⑫ 지급대상 산지에 관한 영림기록 작성 보관	⑬ 국토환경 및 자연경관의 보전, 생태계의 보전을 위한 임업 관련 협회·단체 또는 마을공동체 공동활동 참여	임산물생산업	① 임산물 생산·유통·판매시 농약 등 잔류허용량 안전기준 적합	② 화학비료 사용기준 준수	③ 출하 제한 및 임산물 폐기 등 처리 조치 준수	육림업	① 지속가능한 산림자원 관리	② 입목의 유지	김민경 640-4234
구 분	점 검 사 항																								
임산물생산업 +육림업 (공통사항)	① 산지의 형상 및 기능 유지																								
	② 임업·산림 공익기능증진 관련 교육 이수																								
	③ 비료의 보관 준수																								
	④ 농약 및 분뇨 등 배출에 관한 금지의무 준수																								
	⑤ 하천의 사용관리 준수																								
	⑥ 지하수 개발이용 준수																								
	⑦ 퇴비 액비에 관한 준수																								
	⑧ 생태계교란 생물 수입 금지																								
	⑨ 방제대상 병해충 등 발생 신고																								
	⑩ 폐기물 적정 관리 준수																								
	⑪ 농업경영정보 변경사항의 변경등록																								
	⑫ 지급대상 산지에 관한 영림기록 작성 보관																								
	⑬ 국토환경 및 자연경관의 보전, 생태계의 보전을 위한 임업 관련 협회·단체 또는 마을공동체 공동활동 참여																								
임산물생산업	① 임산물 생산·유통·판매시 농약 등 잔류허용량 안전기준 적합																								
	② 화학비료 사용기준 준수																								
	③ 출하 제한 및 임산물 폐기 등 처리 조치 준수																								
육림업	① 지속가능한 산림자원 관리																								
	② 입목의 유지																								

소 관	주 요 내 용	담당자											
산업팀	<p>15. 청년월세 한시 특별지원 사업 시행 안내</p> <ul style="list-style-type: none"> ○ 신청기간 : 2022. 8. 22.(월) 09:00부터 1년간 ○ 신청방법 <ul style="list-style-type: none"> - (온라인) 복지로 홈페이지(http://www.bokjiro.go.kr) - (오프라인) 주소지 관할 읍면 방문 신청 ○ 지원대상 : 만19~34세 이하 별도거주 무주택 청년 (청년가구 기준중위소득 60%이하, 원가구기준중위소득 100%이하) ○ 지원내용 : 실제 납부하는 임대료 월 최대 20만원, 최대 12개월 분할 지급 	김민경 640-4234											
	<p>16. 전라북도 농촌융복합산업 순회교육(2차~4차) 안내</p> <ul style="list-style-type: none"> ○ 교육일시/장소 <table border="1"> <thead> <tr> <th>차수</th><th>일시</th><th>장소</th></tr> </thead> <tbody> <tr> <td>2차</td><td>2022. 10. 5.(수) 14:00 ~ 17:10</td><td>임실군 치즈마을 레인보우사업단 세미나실 (전북 임실군 임실읍 치즈마을 1길 4)</td></tr> <tr> <td>3차</td><td>2022. 10. 6.(목) 14:00 ~ 17:10</td><td>진안군 외사양마을 세미나실 (전북 진안군 진안읍 내사양길 24-7)</td></tr> <tr> <td>4차</td><td>2022. 10. 7.(금) 14:00 ~ 17:10</td><td>김제시 벽골제마을 세미나실 (전북 김제시 부량면 벽골제로 379)</td></tr> </tbody> </table> <ul style="list-style-type: none"> ○ 교육대상 : 농촌융복합산업 진흥 희망 경영체 및 관심 농업인 ○ 예상인원 : 90명(권역당 30명) ○ 교육인원 <ul style="list-style-type: none"> - 농촌융복합산업 이해 및 전북농촌융복합산업 지원센터 사업안내 - 농촌융복합산업 선도경영체 사례발표 및 노하우 공유 ○ 교육접수 : 전북농촌융복합산업지원센터 <ul style="list-style-type: none"> - 담당자 : 팀장 이태양 (063-271-3545) ① 이메일 접수 : jbcenter_in@hanmail.net ② 팩스 접수 : 063-236-5662 <p>* [붙임2]사전신청서 작성제출</p>	차수	일시	장소	2차	2022. 10. 5.(수) 14:00 ~ 17:10	임실군 치즈마을 레인보우사업단 세미나실 (전북 임실군 임실읍 치즈마을 1길 4)	3차	2022. 10. 6.(목) 14:00 ~ 17:10	진안군 외사양마을 세미나실 (전북 진안군 진안읍 내사양길 24-7)	4차	2022. 10. 7.(금) 14:00 ~ 17:10	김제시 벽골제마을 세미나실 (전북 김제시 부량면 벽골제로 379)
차수	일시	장소											
2차	2022. 10. 5.(수) 14:00 ~ 17:10	임실군 치즈마을 레인보우사업단 세미나실 (전북 임실군 임실읍 치즈마을 1길 4)											
3차	2022. 10. 6.(목) 14:00 ~ 17:10	진안군 외사양마을 세미나실 (전북 진안군 진안읍 내사양길 24-7)											
4차	2022. 10. 7.(금) 14:00 ~ 17:10	김제시 벽골제마을 세미나실 (전북 김제시 부량면 벽골제로 379)											

소 관	주 요 내 용	담당자																																															
민원 복지팀	1. 2022~2023절기 인플루엔자(독감) 예방접종사업 안내 ○ 사전예약 및 접종기간	이 정 화 640-4244																																															
	<table><tr><th colspan="2">구분</th><th>2022-2023절기 사업기간</th></tr><tr><td rowspan="2">어린이 (생후 6개월~ 만 13세 어린이)</td><td>2회 접종 대상자</td><td>2022. 09. 21.(수) ~ 2023. 04. 30.(일)</td></tr><tr><td>1회 접종 대상자</td><td>2022. 10. 05.(수) ~ 2023. 04. 30.(일)</td></tr><tr><td>임신부</td><td></td><td>2022. 09. 21.(수) ~ 2023. 04. 30.(일)</td></tr><tr><td rowspan="3">어르신 (만 65세 이상 어르신)</td><td>만 75세 이상 어르신 (1947.12.31.이전 출생자)</td><td>2022. 10. 12.(수) ~ 2022. 12. 31.(토)</td></tr><tr><td>만 70~74세 어르신 (1948.1.1.~1952.12.31.)</td><td>2022. 10. 17.(월) ~ 2022. 12. 31.(토)</td></tr><tr><td>만 65~69세 어르신 (1953.1.1.~1957.12.31.)</td><td>2022. 10. 20.(목) ~ 2022. 12. 31.(토)</td></tr></table>		구분		2022-2023절기 사업기간	어린이 (생후 6개월~ 만 13세 어린이)	2회 접종 대상자	2022. 09. 21.(수) ~ 2023. 04. 30.(일)	1회 접종 대상자	2022. 10. 05.(수) ~ 2023. 04. 30.(일)	임신부		2022. 09. 21.(수) ~ 2023. 04. 30.(일)	어르신 (만 65세 이상 어르신)	만 75세 이상 어르신 (1947.12.31.이전 출생자)	2022. 10. 12.(수) ~ 2022. 12. 31.(토)	만 70~74세 어르신 (1948.1.1.~1952.12.31.)	2022. 10. 17.(월) ~ 2022. 12. 31.(토)	만 65~69세 어르신 (1953.1.1.~1957.12.31.)	2022. 10. 20.(목) ~ 2022. 12. 31.(토)																													
	구분		2022-2023절기 사업기간																																														
	어린이 (생후 6개월~ 만 13세 어린이)		2회 접종 대상자	2022. 09. 21.(수) ~ 2023. 04. 30.(일)																																													
			1회 접종 대상자	2022. 10. 05.(수) ~ 2023. 04. 30.(일)																																													
	임신부			2022. 09. 21.(수) ~ 2023. 04. 30.(일)																																													
	어르신 (만 65세 이상 어르신)		만 75세 이상 어르신 (1947.12.31.이전 출생자)	2022. 10. 12.(수) ~ 2022. 12. 31.(토)																																													
			만 70~74세 어르신 (1948.1.1.~1952.12.31.)	2022. 10. 17.(월) ~ 2022. 12. 31.(토)																																													
			만 65~69세 어르신 (1953.1.1.~1957.12.31.)	2022. 10. 20.(목) ~ 2022. 12. 31.(토)																																													
	○ 접종기관: 임실군보건의료원, 임실군 관내 위탁의료기관 ※ 보건지소 및 보건진료소는 접종일정이 다를수 있으니 방문 전 전화문의 바람. (보건의료원 ☎640-3176, 신덕보건지소 ☎640-3217, 신덕보건진료소 ☎640-0412 지장보건진료소 ☎643-6892)																																																
○ 위탁의료기관																																																	
<table><tr><th>위탁 의료기관</th><th>소재지</th><th>연락처</th><th>비 고</th></tr><tr><td>다사랑의원</td><td rowspan="7">임실읍</td><td>063-644-2400</td><td>어린이접종 동시참여기관</td></tr><tr><td>우리가정의원</td><td>063-642-0097</td><td></td></tr><tr><td>의료법인 이루의료재단 임실병원</td><td>063-640-8888</td><td></td></tr><tr><td>임실내과의원</td><td>063-644-7575</td><td></td></tr><tr><td>임실중앙요양병원</td><td>063-644-1101</td><td></td></tr><tr><td>푸른내과의원</td><td>063-642-7587</td><td></td></tr><tr><td>관촌외과의원</td><td>063-642-8575</td><td></td></tr><tr><td>열린가정의학과의원</td><td rowspan="3">관촌면</td><td>063-642-6570</td><td>어린이, 임신부접종 동시참여기관</td></tr><tr><td>전주가정의원</td><td>063-643-5812</td><td></td></tr><tr><td>중앙의원</td><td>063-642-0031</td><td></td></tr><tr><td>소망가정의학과의원</td><td rowspan="4">오수면</td><td>063-642-5068</td><td></td></tr><tr><td>우리가정의학과의원</td><td>063-642-0975</td><td></td></tr><tr><td>이영승내과의원</td><td>063-642-8118</td><td></td></tr><tr><td>한사랑의원</td><td>063-642-5048</td><td></td></tr></table>	위탁 의료기관	소재지	연락처	비 고	다사랑의원	임실읍	063-644-2400	어린이접종 동시참여기관	우리가정의원	063-642-0097		의료법인 이루의료재단 임실병원	063-640-8888		임실내과의원	063-644-7575		임실중앙요양병원	063-644-1101		푸른내과의원	063-642-7587		관촌외과의원	063-642-8575		열린가정의학과의원	관촌면	063-642-6570	어린이, 임신부접종 동시참여기관	전주가정의원	063-643-5812		중앙의원	063-642-0031		소망가정의학과의원	오수면	063-642-5068		우리가정의학과의원	063-642-0975		이영승내과의원	063-642-8118		한사랑의원	063-642-5048	
위탁 의료기관	소재지	연락처	비 고																																														
다사랑의원	임실읍	063-644-2400	어린이접종 동시참여기관																																														
우리가정의원		063-642-0097																																															
의료법인 이루의료재단 임실병원		063-640-8888																																															
임실내과의원		063-644-7575																																															
임실중앙요양병원		063-644-1101																																															
푸른내과의원		063-642-7587																																															
관촌외과의원		063-642-8575																																															
열린가정의학과의원	관촌면	063-642-6570	어린이, 임신부접종 동시참여기관																																														
전주가정의원		063-643-5812																																															
중앙의원		063-642-0031																																															
소망가정의학과의원	오수면	063-642-5068																																															
우리가정의학과의원		063-642-0975																																															
이영승내과의원		063-642-8118																																															
한사랑의원		063-642-5048																																															
2. 2022년 지역사회 건강조사		이 정 화 640-4244																																															
○ 조사대상: 표본 추출된 조사대상 가구(만 19세 이상 성인)																																																	
○ 조사기간: 2022. 8. 17.(수) ~ 10. 31.(월)																																																	
○ 조 사 자: 은우기(임실,신덕,신평)																																																	
○ 조사방법: 조사 가구 방문, 1:1 면접조사																																																	
* 조사 완료 후 답례품(임실사랑상품권 10,000원권)제공																																																	
○ 조사내용: 흡연, 음주, 신체활동, 식생활, 의료이용, 코로나19관련 문항 등																																																	
* (붙임1) 지역사회건강조사 안내문 및 방송안																																																	

소 관	주 요 내 용	담당자																																																									
민원 복지팀	3. 코로나19 입원·격리자 생활지원비 신청 개편 안내 ○ 지원대상: 가구의 기준중위소득 100% 이하 에 해당하는 격리자 ** 격리시작일이 '22.7.11.인 격리자부터 적용 ○ 주요 변동사항	김 미 정 640-4243																																																									
	<table><tr><th>구분</th><th>현행</th><th>개편</th></tr><tr><td>지원대상</td><td>「감염병예방법」에 따른 입원·격리통지를 받은 사람</td><td>기존 대상 중 가구의 기준중위소득 100% 이하에 해당하는 사람</td></tr><tr><td>지급단위</td><td>주민등록상 동일 가구 * 실제 동거가족이라도 주민등록상 분리되어 있으며 각각 신청, 지급</td><td>동일</td></tr><tr><td>보험료 기준 확인단위</td><td>해당없음</td><td>주민등록상 동일 가구원 중 보험가입자의 보험료 확인</td></tr><tr><td>지원내용</td><td>격리자 1인 가구 10만원, 격리자 2인 이상 가구 15만원 (격리기간 무관)</td><td>동일</td></tr><tr><td>신청기한</td><td>격리해제일로부터 3개월(90일) 이내 * '22.2.13일 이전 격리해제자는 신청기한 없음</td><td>동일</td></tr><tr><td>지원제외</td><td>유급휴가 제공받은 자, 해외입국 격리자, 격리·방역수칙 위반자, 신청기한 경과자, 국·자치단체 등의 재정지원을 받는 기관의 종사자 등</td><td>동일</td></tr></table>		구분	현행	개편	지원대상	「감염병예방법」에 따른 입원·격리통지를 받은 사람	기존 대상 중 가구의 기준중위소득 100% 이하 에 해당하는 사람	지급단위	주민등록상 동일 가구 * 실제 동거가족이라도 주민등록상 분리되어 있으며 각각 신청, 지급	동일	보험료 기준 확인단위	해당없음	주민등록상 동일 가구원 중 보험가입자의 보험료 확인	지원내용	격리자 1인 가구 10만원, 격리자 2인 이상 가구 15만원 (격리기간 무관)	동일	신청기한	격리해제일로부터 3개월(90일) 이내 * '22.2.13일 이전 격리해제자는 신청기한 없음	동일	지원제외	유급휴가 제공받은 자, 해외입국 격리자, 격리·방역수칙 위반자, 신청기한 경과자, 국·자치단체 등의 재정지원을 받는 기관의 종사자 등	동일																																				
	구분		현행	개편																																																							
	지원대상		「감염병예방법」에 따른 입원·격리통지를 받은 사람	기존 대상 중 가구의 기준중위소득 100% 이하 에 해당하는 사람																																																							
	지급단위		주민등록상 동일 가구 * 실제 동거가족이라도 주민등록상 분리되어 있으며 각각 신청, 지급	동일																																																							
	보험료 기준 확인단위		해당없음	주민등록상 동일 가구원 중 보험가입자의 보험료 확인																																																							
	지원내용		격리자 1인 가구 10만원, 격리자 2인 이상 가구 15만원 (격리기간 무관)	동일																																																							
	신청기한		격리해제일로부터 3개월(90일) 이내 * '22.2.13일 이전 격리해제자는 신청기한 없음	동일																																																							
	지원제외		유급휴가 제공받은 자, 해외입국 격리자, 격리·방역수칙 위반자, 신청기한 경과자, 국·자치단체 등의 재정지원을 받는 기관의 종사자 등	동일																																																							
	○ 2022년 기준중위소득 100% 산정보험료 (출처 : 2022년도 사회서비스사업안내)																																																										
<table><tr><th rowspan="2">가구원수</th><th rowspan="2">소득기준</th><th colspan="3">건강보험료 본인부담금(장기요양보험료 제외)</th></tr><tr><th>직장가입자</th><th>지역가입자</th><th>혼 합</th></tr><tr><td>1인*</td><td>2,334,000</td><td>82,112</td><td>36,122</td><td>-</td></tr><tr><td>2인</td><td>3,260,000</td><td>114,816</td><td>103,218</td><td>115,672</td></tr><tr><td>3인</td><td>4,195,000</td><td>147,798</td><td>144,703</td><td>149,666</td></tr><tr><td>4인</td><td>5,121,000</td><td>180,075</td><td>187,618</td><td>182,739</td></tr><tr><td>5인</td><td>6,025,000</td><td>212,712</td><td>229,170</td><td>216,279</td></tr><tr><td>6인</td><td>6,907,000</td><td>244,759</td><td>269,412</td><td>249,469</td></tr><tr><td>7인</td><td>7,781,000</td><td>272,614</td><td>303,435</td><td>279,532</td></tr><tr><td>8인</td><td>8,654,000</td><td>307,505</td><td>342,082</td><td>319,763</td></tr><tr><td>9인</td><td>9,528,000</td><td>334,652</td><td>369,311</td><td>350,228</td></tr><tr><td>10인</td><td>10,401,000</td><td>370,489</td><td>408,122</td><td>398,320</td></tr></table>		가구원수	소득기준	건강보험료 본인부담금(장기요양보험료 제외)			직장가입자	지역가입자	혼 합	1인*	2,334,000	82,112	36,122	-	2인	3,260,000	114,816	103,218	115,672	3인	4,195,000	147,798	144,703	149,666	4인	5,121,000	180,075	187,618	182,739	5인	6,025,000	212,712	229,170	216,279	6인	6,907,000	244,759	269,412	249,469	7인	7,781,000	272,614	303,435	279,532	8인	8,654,000	307,505	342,082	319,763	9인	9,528,000	334,652	369,311	350,228	10인	10,401,000	370,489	408,122	398,320
가구원수	소득기준			건강보험료 본인부담금(장기요양보험료 제외)																																																							
		직장가입자	지역가입자	혼 합																																																							
1인*	2,334,000	82,112	36,122	-																																																							
2인	3,260,000	114,816	103,218	115,672																																																							
3인	4,195,000	147,798	144,703	149,666																																																							
4인	5,121,000	180,075	187,618	182,739																																																							
5인	6,025,000	212,712	229,170	216,279																																																							
6인	6,907,000	244,759	269,412	249,469																																																							
7인	7,781,000	272,614	303,435	279,532																																																							
8인	8,654,000	307,505	342,082	319,763																																																							
9인	9,528,000	334,652	369,311	350,228																																																							
10인	10,401,000	370,489	408,122	398,320																																																							
* 1인가구 보험료는 기준중위소득 120% 산정보험료를 준용함																																																											

소 관	주 요 내 용	담당자														
민원 복지팀	<p>4. 청년마음건강지원사업(지역사회서비스투자사업) 안내</p> <ul style="list-style-type: none">○ 내 용: 우울, 불안, 무기력, 강박 등 청년들이 겪고 있는 심리·정서적 고민을 덜어주고자 전문 심리상담을 지원○ 신청대상: 만19세 이상 34세 이하 소득,재산 기준 없이 누구나 신청 가능○ 우선순위: (1순위) 자립준비청년 및 보호연장아동 (2순위) 정신건강복지센터 연계를 통해 신청한 자 (3순위) 일반청년○ 지원내용: 제공주기 제한 없이 3개월 내 10회 이용 가능○ 신청방법: 면사무소 신청 또는 복지로(온라인) 신청 * 9월28일부터 복지로(온라인) 신청 가능○ 선택유형 <table><tr><th>유형</th><th>서비스 가격</th><th>정부 지원금</th><th>본인 부담금</th><th>비고</th></tr><tr><td>A형</td><td>60,000원</td><td>54,000원</td><td>6,000원</td><td rowspan="2">자세한 사항은 붙임 안내문 참조 ** 자립준비청년(보호연장아동 포함)은 본인부담금 없이 이용 가능</td></tr><tr><td>B형</td><td>70,000원</td><td>63,000원</td><td>7,000원</td></tr></table> <p>* (붙임2) 청년마음건강지원사업 안내문</p>	유형	서비스 가격	정부 지원금	본인 부담금	비고	A형	60,000원	54,000원	6,000원	자세한 사항은 붙임 안내문 참조 ** 자립준비청년(보호연장아동 포함)은 본인부담금 없이 이용 가능	B형	70,000원	63,000원	7,000원	김 미 정 640-4243
	유형	서비스 가격	정부 지원금	본인 부담금	비고											
	A형	60,000원	54,000원	6,000원	자세한 사항은 붙임 안내문 참조 ** 자립준비청년(보호연장아동 포함)은 본인부담금 없이 이용 가능											
B형	70,000원	63,000원	7,000원													
	<p>5. 22.7.1.기준 개별공시지가 열람 및 의견청취 안내</p> <ul style="list-style-type: none">○ 열람 및 의견 제출 기간<ul style="list-style-type: none">- 개별공시지가: 2022. 9. 1. ~ 9. 23.(23일간)○ 열람 및 의견 제출장소<ul style="list-style-type: none">- 제 출 처 : 군청 주택토지과 및 읍·면 민원실 <p>* (붙임3) 방송안</p>	오 영 균 640-4245														
	<p>6. 2022년 9월 정기분 재산세(토지,주택) 납부 안내</p> <ul style="list-style-type: none">○ 납세의무자: 2022.6.1. 현재 토지·주택 소유하고 있는 자.○ 납 부 기 간 : 2022. 9. 16. ~ 2022. 9. 30.(15일간)○ 수 납 처 : 전국 모든 금융기관○ 납 부 방 법 : 위택스, 가상계좌, 지로납부, 금융기관 CD/ATM 등○ 문 의 : 민원복지팀(640-4245), 군청 재무과 세정팀(640-2186)○ 협 조 사 항 : 재산세 납부 독려 및 마을방송 요청 <p>* (붙임4) 방송안</p>	오 영 균 640-4245														

소 관	주 요 내 용	담당자
상담소	<p>1. 벼농사 관리</p> <ul style="list-style-type: none"> ○ 본답 완전 물떼기 <ul style="list-style-type: none"> - 시기: 출수후 30 ~ 40일 - 물떼는 시기가 빠르면 벼알이 충실하게 여물지 않고, 청미.미숙립이 증가하여 품질이 저하되며/ 너무 늦게떼면 동할미가 많이 발생 ○ 벼 적기수확 <ul style="list-style-type: none"> - 조생종: 출수후40~50일, - 중생종 : 출수후50~55일 - 만생종: 출수후55~60일 	김 태 식 640-2807
	<p>2. 보리,밀 파종 준비</p> <ul style="list-style-type: none"> ○ 우리지역 알맞은 파종시기 : 10.10 ~ 10.20일 ○ 파종량 : 300평당 15~ 20kg 	김 태 식 640-2807
	<p>3. 김장 채소 추비 시용</p> <ul style="list-style-type: none"> ○ 정식후 15일 간격으로 추비시용 ○ 생육부진 포장은 요소0.2%액 엽면시비 ○ 생육중기부터 염화칼슘0.3%, 붕산0.2%액 2~3회 엽면시비 	김 태 식 640-2807
	<p>4. 마늘. 양파 파종 및 정식</p> <ul style="list-style-type: none"> ○ 마늘 파종 시기: 난지형 9월 하순, 한지형 10월 상순 <ul style="list-style-type: none"> - 잎마름병. 흑색썩음균핵병. 선충. 응애 등 예방을 위하여 종자소독 ○ 양파 정식시기: 조생종(10월 상~중순), 중생종(10월 중순~11월 상순), 만생종(10월 하순~11월 중순) 	김 태 식 640-2807



달라진 건축물 해체제도(2022년 8월 4일 시행)

해체공사 신고·허가 절차 강화

해체공사 신고절차



※ 해체신고 대상도 국토교통부 고시에 따른 건축물해체계획서 작성기준 준수

해체공사 허가절차



※ 접수시스템 변경: 건축행정시스템 새움터 → 건축물 생애이력관리시스템 (<https://bicm.go.kr>)

해체공사 변경신고·허가 절차 신설

해체공사 중 변경신고, 변경허가를 받아야 하는 경우

변경 신고	▶ 착공예정일(30일 이상 변경하는 경우로 한정) ▶ 해체작업자, 하수급인 및 현장관리인과 현장배치 건설기술자 변경
변경 허가	▶ 해체공법 ▶ 해체하는 부분 및 면적 ▶ 해체작업의 순서 ▶ 해체공사 현장의 안전관리대책 ▶ 해체장비의 종류 ▶ 해체 대상 건축물의 석면 함유 여부

※ 변경신고·허가 절차는 22년 8월 4일 이후 건축물 해체허가를 신청하거나 해체신고를 하는 경우부터 적용

※ 변경신고·허가 절차는 건축물 해체 신고·허가 절차를 준용

건축물 해체의 신고 및 허가 대상 확대

신고	일부해체	주요구조부(「건축법」제2조제1항제7호)를 해체하지 않는 건축물의 해체
	전면해체	연면적 500㎡ 미만/건축물 높이 12m 미만/지상층과 지하층을 포함하여 3개층 이하인 건축물
	그 밖의 해체	바닥면적 합계 85㎡ 이내 중축·개축·재축(3층 이상 건축물의 경우 연면적의 1/10 이내) 연면적 200㎡ 미만+3층 미만 건축물 대수선 관리지역 등에 있는 높이 12m 미만인 건축물
허가	신고대상 외 건축물	

※ 신고대상이더라도 해당 건축물 주변에 버스 정류장, 도시철도 역사 출입구, 횡단보도 등 해당 지방자치단체의 조례로 정하는 시설이 있는 경우 해체 허가를 받아야함

해체계획서 작성·검토 절차 강화

구분	개정		기술자
	작성	검토	
신고 대상	관리자	기술자	▶ 건축사사무소 개설 신고를 한 자 ▶ 기술사사무소를 개설등록한 자 (건축구조, 건축사공, 건설안전기술사)
허가 대상	기술자	-	

지역건축위원회 심의절차 신설

적용 대상	▶ 건축물의 해체를 허가하려는 경우 ▶ 신고 대상 중 허가권자가 전문적인 검토가 필요하다고 판단되는 경우
-------	---

허가기관 해체공사 현장 점검 의무화

- ▶ 해체공사 착공신고를 수리하는 경우
 - ▶ 감리자가 건축물 생애이력 관리시스템에 해체현장 관리업무를 지속적으로 등록하지 아니하여 정당한 사유의 유무를 확인하려는 경우
 - ▶ 변경허가를 수리하는 등 허가권자가 현장점검이 필요하다고 판단하는 경우
 - ▶ 밀수확인점의 해체 등 시·군·구 조례로 정하는 경우
- ※ 허가권자는 현장점검 업무를 법 제183조에 따른 건축물관리 점검기관에 위탁가능

국토안전관리원의 검토 대상은?

- ▶ 「건축법 시행령」 제2조제18호 나목 또는 다목에 따른 특수구조 건축물
 - ▶ 10톤 이상의 장비를 올려 해체하는 건축물
 - ▶ 폭파하여 해체하는 건축물
- * 변경신고·변경허가 절차에서도 동일

해체계획서 작성 및 검토 기준은?

- ▶ 「건축물 해체계획서의 작성 및 감리업무 등에 관한 기준」
- ▶ 「건축물 해체계획서 작성 매뉴얼 및 표준서식」



건축물 해체계획서의 작성 기준 개정

해체공사 개요 공사개요 관리조직 예정공정표 등	사전준비 단계 건축물주변조사 해체대상건축물 조사 유해물질/환경영향 조사	건축설비의 이동·철거·보호 등 지하매설물 조치 계획 장비이동 계획 가시설물 설치 계획
환경관리 계획 소음·진동 관리 해체를 처리 계획 부지정리 등	안전관리 대책 해체작업자 안전관리 주변 통행·보행자 안전관리 등	해체공법 및 보강계획 해체공법 선정 구조안전·보강계획 등 (안전점검표 작성)



해체공사감리자 지정 및 자격 요건 강화

● 해체공사감리자 지정 및 교체

지정 대상 ▶ 허가대상 건축물 ▶ 국토안전관리원 검토대상 건축물 ▶ 신고대상 중 허가권자가 필요하다고 인정하는 건축물	교체 대상 ▶ 지정에 관한 서류를 부정 또는 거짓으로 제출 한 경우 ▶ 관리자 또는 해체작업자의 위반사항이 있음을 알고도 해체작업의 시정, 중지를 요청하지 않은 경우 ▶ 건축물 생애이력 관리시스템에 해체현장 관리업무를 지속적으로 등록하지 않는 경우 ▶ 시행령 23조 각 호에 해당하는 경우
---	--

● 해체공사감리자 자격

자격 요건 ▶ 「건축사법」 또는 「건설기술 진흥법」 따른 감리자격이 있는 재공사 시공자 본인 및 「독점규제 및 공정거래에 관한 법률」 제2조에 따른 계열회사는 제외한다.) ▶ 해체공사 감리업무 신규교육 또는 보수교육을 3년 이내에 이수한 자



건축물 해체공사 감리업무 절차 강화

● 공사시행 단계의 감리업무

감리 업무 다음 각호의 사항을 건축물 생애이력 정보시스템에 매일 등록 ▶ 1) 공종, 감리내용, 지적사항 및 처리결과 ▶ 2) 안전점검표 현황 ▶ 3) 현장 특기사항(발생사항, 조치사항 등) ▶ 4) 해체공사감리자가 현장관리 기록을 위하여 필요하다고 판단하는 사항 * 감리업무 중 필수확인점에 이르게 되면 감리자건축사 또는 특급기술인은 해당 작업이 진행되고 있는 현장을 직접 확인하고, 촬영일지가 표시된 사진 및 동영상상을 보관해야함



구조안전성 검토보고서 첨부기준 신설

- ▶ 건축물에 장비를 올려서 해체하는 경우 또는 허가권자가 구조안전성 검토가 필요하다고 판단하는 경우에는 구조안전성 검토보고서를 첨부해야함



안전점검표 필수확인점 작성예시 추가

- ★ 해체작업순서에 따른 공사 주요사항(필수확인점★) 기재
- ▶ 가시설물의 적정성, 인접도로 및 보도구간의 안전대책 등
- ▶ 잭서포트 설치 상태, 진재를 반출계획, 작업자 안전관리 등
- ▶ 해체장비의 자원 확인, 해체순서 준수, 도로변 전도방지 대책 등
- ▶ 주변 인접건축물 계속관리, 흙막이 가시설물 적정성 확인 등

★ 필수확인점이란?

공사의 수행 과정에서 다음 단계의 공정을 진행하기 전에 해체공사 감리자의 현장점검에 따른 승인을 받아야 하는 공사 중지점



해체공사감리자 지정 절차

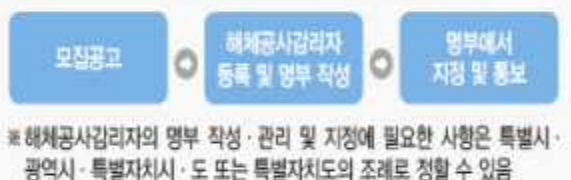

해체공사 감리업무 절차

- ★ 주요업무: 해체공사 기간 중 현장에서 해체계획서에 맞게 공사하는지 여부 확인

공사시행 전 단계 감리업무 착수준비 해체계획서 검토, 현지 여건 조사	공사시행 단계 공정·시공관리, 안전·환경관리 (사진촬영·보관)	공사완료 단계 감리업무 기록관리 결과 보고 등
--	--	--



공사 중 문제 발생 시 시정·중지 요청은?

- ★ 해체작업이 안전하게 수행되기 어려운 경우



- ★ 감리자의 시정·중지 요청을 받고도 해체작업을 계속하는 경우



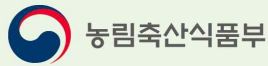

8월 18일부터 「농지대장 변경신청 의무화」 본격 시행

- 농지 임대차계약 등 농지 이용정보 변경 시 -

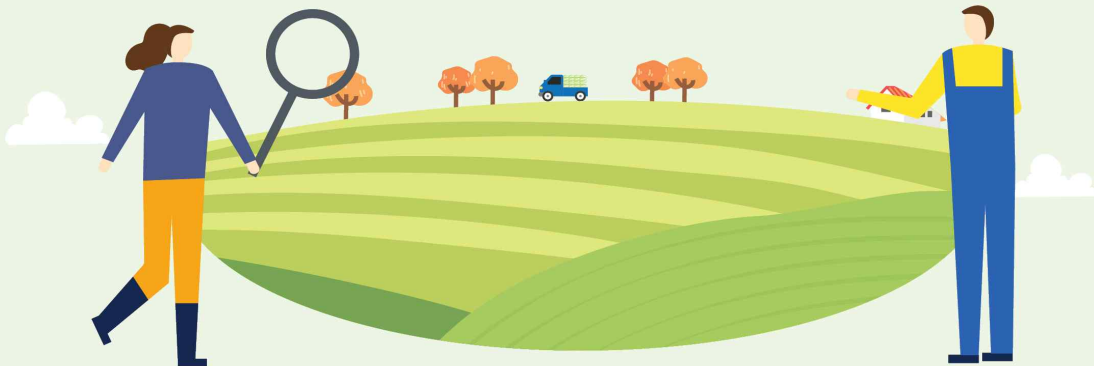

신고시행일 2022년 8월 18일(목)

신고서류 임대차 또는 사용대차 계약서 등

신고의무인 농지소유자 또는 임차인

신고방법 사유 발생 시 60일 이내 농지소재지 관할 행정청에 신고(시·구·읍·면)

농지대장 변경신청 내용

신청 대상	신청자	시행일	첨부서류	비고
① 농지 임대차 사항 ▶ 임대차계약 체결·변경·해제 시	농지소유자 또는 임차인	'22.8.18	임대차 또는 사용대차 계약서	사유 발생 시 60일 이내 농지소재지 관할 행정청에 신고
② 농축산물생산시설 ▶ 농막, 축사, 고정식온실, 버섯재배사, 곤충사육사	농지소유자 또는 임차인	'22.8.18	건축물 또는 가설건축물 관리대장	"
③ 토지의 개량시설 ▶ 수로, 제방	농지소유자 또는 임차인	'22.8.18	서류, 사진, 도면자료 등	"

* 2022년 8월 18일 이전에 체결한 임대차계약과 설치를 완료한 시설은 변경신청 대상이 아님

제재사항

농지대장 변경신청을 하지 않거나 거짓으로 신청한 경우에는 그 위반 횟수에 따라 100만에서 최고 500만원의 과태료 부과

위반행위	근거 법조문	과태료(만원)		
		1차 위반	2차 위반	3차 이상 위반
가. 법 제49조의2에 따른 신청을 거짓으로 한 경우 ▶ 농지 임대차 및 시설설치 거짓 신고	법 제64조 제1항제2호	250	350	500
나. 법 제49조의2에 따른 신청을 하지 않은 경우 ▶ 농지 임대차 및 시설설치 미신고	법 제64조 제2항	100	200	300

기타 자세한 사항은 **관할 농지소재지 행정청(시/구/읍/면)**에 문의 바랍니다.

[붙임2]

2022년 전라북도 농촌융복합산업 순회교육 사전 접수 신청서

해당 시군					
성 명 (참석자 기준)					
경영체명 (사업자가 있을 경우)					
연 락 처					
<p style="text-align: center;">참석 희망 일자 (※ 장소 확인 필수 / 신청자 해당 지역 신청)</p>					
일시	10월 5일(수) 14:00~17:00	일시	10월 6일(목) 14:00~17:00	일시	10월 7일(금) 14:00~17:00
장소	임실 치즈마을 레인보우 사업단 세미나실	장소	진안 외사양마을 세미나실	장소	김제 벽골제마을 세미나실
희망 일자 선택 V	<input type="checkbox"/>	<input type="checkbox"/>		<input type="checkbox"/>	

함께하는 건강조사 함께여는 건강내일

2022 지역사회건강조사

| 대상 | 만 19세 이상 성인 | 기간 | 2022년 8월 16일(화) ~ 10월 31일(월)

행복하고 건강한 지역사회를 만들기 위해
지역사회건강조사 조사원이 여러분을 찾아갑니다!



방 송 안

주민 여러분 안녕하십니까?

임실군보건의료원에서 안내 말씀 드립니다.

매년 보건복지부에서는 시군구 단위 건강통계산출을 위해 지역사회 건강조사를 실시하고 있습니다.

조사기간은 8월~10월로 빨간색 티셔츠 차림의 조사원이 가정을 직접 방문하여 실시하며, 임실군보건의료원 소속 명찰을 패용하고 있습니다.

설문에 응답해주신 분에게는 1인당 임실사랑상품권 만원권 1장을 드리고 있으며, 조사대상으로 선정되어 우편물을 받으신 주민께서는 조사원 방문 시 적극적인 협조 부탁드립니다.

이상으로 안내 말씀을 마치겠습니다.
감사합니다.

서비스 내용



서비스 제공(기본 3개월(10회) 지원, 검사도 서비스 제공
환수에 포함)

종류	서비스 내용	시간	횟수
사전 · 사후 검사	· 개인 심리상담 관련 필요한 검사를 통한 주된 문제 및 육구 파악 (MMPI-2, BDI 등 검사도구 활용)	사전 · 사후 검사 각 1회	회당 90분
상담 등 맞춤형 서비스 (1:1 원격)	· 대상자 욕구에 맞춘 서비스 제공 · 심리·정서적 문제(우울, 불안, 강박 등)에 대한 개입, 예방 · 관계, 생활적 스트레스 대처능력 향상 · 의사소통 기술 및 대인관계 형성 도움	회당 50분	주1회 (총8회)
종결 상담	· 상담 종료 시 피드백 제공 (고위험군의 경우 정신건강복지 센터 또는 의료기관 연계)	-	1회



서비스 제공기관



민간영리기관, 기타 비영리법인 등 이용자가 본인의
주소지에 상관없이 원하는 제공기관을 선택하여 서비스
신청 가능

· 지역별 제공기관 검색 : 사회서비스 전자바우처
www.socialservice.or.kr

이용자 준수사항



사회서비스 이용권(바우처카드, 전자카드 포함)을
정당한 권리가 없는 자에게 판매 대여하거나 그
권리를 이전하여서는 안됨요!

사회서비스이용권을 사용할 때에 사회서비스이용권에
기재된 사회서비스를 대신하여 대가성이 있는 금전 등
어떠한 물품도 제공자로부터 받아서는 안됨요!

청년마음건강지원사업과 관련하여 궁금한 사항은 읍·면·동
주민센터 또는 보건복지상담센터(국번없이 129)로 문의
하시기 바랍니다.



청년 마음건강 지원사업 지역자율형 사회서비스 투자사업 안내



사업안내



청년마음건강지원사업이란?

청년의 심리정서 지원, 건강성 회복을 통한 삶의 질 향상과
심리적 문제 예방을 통한 건강한 사회구성원으로서의
역할을 촉진하기 위한 사업입니다.

서비스 대상



만19세 이상 34세 이하 청년(소득 기준없음)

· 우선지원대상
(1순위) 자립준비청년
(2순위) 정신건강복지센터에서 연계한 청년



신청방법



신청일자

본인, 친족, 법정대리인, 담당공무원(직권신청)

신청기간

연중(구체적 일정은 읍·면·동 문의)

신청장소

주민등록상 거주지 읍·면·동 주민센터에 직접방문 신청

온라인 신청

복지로(www.bokjiro.go.kr)로 이를 신청은 6월 이후 오픈 예정

신청서류

사회보장급여(사회서비스이용권) 신청서, 사회서비스
이용자 준수사항 안내확인 동의서

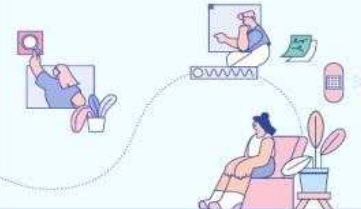

서비스가격



서비스 유형(제공인력 자격기준에 따라 차등)

A형 [예]

일반적 심리문제를 겪고 있으나 정신건강 관련 진료
등에 대한 부담감 없이 전문심리상담 서비스를 받고자
하는 경우

B형 [예]

자립준비청년, 정신건강복지센터 방문자 등 서비스
욕구가 높거나 상대적으로 높은 수준의 상담 서비스가
필요한 경우

구분	A형(예)	B형(예)
서비스가격	60,000원	70,000원
정부지원금	54,000원	63,000원
본인부담금	6,000원	7,000원
제공인력 자격기준	정신건강전문요원, 임상심리사, 전문상담교사, 청소년상담사, 심리상담 등 관련 전공 (심리·상담학과 등) 하고 실무경력 (학사2년, 석사1년)이 있는자	정신건강전문요원, 임상심리사 1급, 심리상담 등 관련 전공 (심리·상담학과 등) 하고 실무경력 (학사4년, 석사3년 박사1년)이 있는자

· 자립준비청년은 서비스 유형에 관계없이 본인부담금 면제,
서비스 전액 지원

방 송 안

주민 여러분 안녕하십니까?

신덕면사무소에서 안내 말씀드립니다,

2022년 7월 1일 기준 개별공시지가 조사·산정이 완료됨에 따라
9월 1일부터 9월 23일까지 신덕면사무소에서 열람을 실시하고 있
으니,

토지소유자나 그 밖의 이해관계인께서는 기간 내에 열람하시고 의
견이 있으신 분은 의견을 제출해 주시기 바랍니다.

개별공시지가는 재산세, 취득세, 등록면허세 등 지방세의 과세
표준 결정자료로 활용됨은 물론

양도소득세, 증여세, 상속세, 종합부동산세 등의 기준시가에도 적
용되며,

이밖에도 개발부담금, 국·공유재산의 사용료 산정 등에도 활용
됨을 상기하시고 빠짐없이 열람해 주시기 바랍니다.

개별공시지가 열람 후 이의가 있으신 분은 민원실에 비치된 의견
서를 작성하여 제출해 주시면, 지가산정의 적정여부 등을 재조사
하여 개별 통지해 드리오니 주민 여러분들의 많은 참여 바랍니다.

(다시 한 번 안내 말씀 드립니다.)

붙임 7 | 2022년 9월 정기분 재산세 납부 안내

방 송 안

안녕하십니까?

임실군에서 주민여러분께 안내 말씀 드립니다.

9월은 토지 및 20만 원 이상 주택 재산세 납부의 달입니다.

주민 여러분께서는 9월 30일까지 가까운 금융기관에 납부하여 주시기 바라며, 납부 기한이 경과될 시에는 추가로 3%의 가산금 부담하게 되오니 반드시 9월 30일까지 납부하여 주시기 바랍니다.

더불어 지방세 납부 서비스 온라인 전환에 따라 고지서가 없어도 가까운 금융기관에 가시면 납부하실 수 있으니 9월 30일까지 납부하여 불이익을 당하는 일이 없도록 협조하여 주시기 바랍니다.

다시 한번 임실군에서 주민 여러분께 안내 말씀 드립니다.

(3회 이상 반복)