



2022. 6. 22.(수)

하나되어, 모두가 행복한 **임실**

이 장 회 보

1. 마을방송을 통하여 전파하고 마을회관에 10일간 게시 후 보관하십시오.
2. 먼저 보신 분들은 이웃에게 새 소식을 알려줍니다.

신 덕 면



목 차



《총무팀》

| | |
|-------------------------------------|---|
| 1. 마을동향(행사) 보고 협조 | 1 |
| 2. 부동산소유권 이전등기 등에 관한 특별조치법 홍보 협조 | 1 |
| 3. 임실군민 안전보험 홍보 | 1 |
| 4. 제41회 임실군민의 장 선발계획 홍보 및 후보자 추천 협조 | 2 |
| 5. 임실군 재난기본소득 지급기간 연장 | 2 |
| 6. 2022년 상반기 민방위교육(사이버교육) 안내 | 3 |
| 7. 2022년 상반기 주방용 오물분쇄기 불법사용 근절 홍보 | 3 |
| 8. 2022년 재활용품 수거 교환사업 안내 | 3 |
| 9. 쓰레기 불법투기 근절 및 분리수거 협조 | 4 |
| 10. 건축물 옥상 위 지붕 설치(높이 증축) 안내 | 4 |

《산업팀》

| | |
|---------------------------------------|---|
| 1. 임실로컬JOB(지역일자리)센터 구축 운영 | 4 |
| 2. 농지법 개정 안내 | 5 |
| 3. 농지임대수탁 공공 제도 시행 안내 | 6 |
| 4. 임업직불제법 시행 전 임업 경영체 등록 안내 | 7 |
| 5. 임업직불제법 수급을 위한 임업인 온라인교육 안내 | 7 |
| 6. 올바른 농약 사용 및 안전 관리 안내 | 8 |
| 7. 여름철 재해 대비 시설하우스 및 과수원 관리 안내 | 8 |
| 8. 2023년 경관조성사업 대상지 수요조사 | 8 |
| 9. 2023년 신재생에너지 융복합지원사업 수요조사 | 9 |
| 10. 2022년 신재생에너지 주택지원사업 신청 안내 | 9 |
| 11. 2023년 에너지바우처 시행계획 안내 및 협조요청 | 9 |

《민원복지팀》

| | |
|---------------------------------------|----|
| 1. 저소득층 긴급 생활안정지유금 신청 · 지급 안내 | 11 |
| 2. 출생 미신고자 집중발굴 · 자진신고 기간 운영 안내 | 11 |
| 3. 경로당 운영 재개 안내 | 12 |
| 4. 2022년 제1기분 자동차세 납기 내 납부 홍보 | 12 |
| 5. 지방세 자동이체 신청 홍보 | 13 |
| 6. 2022년 신덕면 행복보장협의체 특화사업 안내 | 13 |

《붙임》

| | |
|--|----|
| 1. 부동산소유권 이전등기 등에 관한 특별조치법 방송안 | 14 |
| 2. 군민안전보험 홍보 | 15 |
| 3. 제41회 「임실군민의 장」 선발요강 공고 | 16 |
| 4. 주방용 오물분쇄기 불법 사용 근절 홍보 | 17 |
| 5. 생활폐기물 배출자 준수사항 및 배출방법 | 18 |
| 6. 건축물 옥상 위 지붕 설치(높이 증축) 안내 | 20 |
| 7. 임업 경영체 등록 대상자 | 26 |
| 8. 임산물 소득원의 지원대상 품목 | 27 |
| 9. 농업 · 임업 직불금 간 중복수령 가능 여부 | 28 |
| 10. 올바른 농약사용 및 안전관리 교육 홍보자료 | 29 |
| 11. 여름철 재해대비 시설하우스 · 과수원 관리 요령 | 32 |
| 12. 출생 미신고자 집중발굴 · 자진신고 기간 운영 홍보 | 36 |
| 13. 2022년 6월 제1기분 자동차세 납부 안내문 및 방송안 | 37 |

| 소 관 | 주 요 내 용 | 담당자 |
|------------|--|-------------------|
| 총무팀 | 1. 마을동향(행사) 보고 협조 ○ 내 용: 마을의 각종 행사 및 특이사항, 언론매체의 각종 취재 및 인터뷰, 민원 등이 발생할 시 즉시 면사무소 전달 요청 | 이 영 순 640-4222 |
| | 2. 부동산소유권 이전등기 등에 관한 특별조치법 홍보 협조 ○ 주요내용 - 1995년 6월 30일 이전에 매매·증여·교환 등 법률행위로 인하여 사실상 양도된 부동산 및 상속받은 부동산 등에 대하여 소유권 이전등기를 하지 못하여 재산권 행사가 어려웠던 이들을 대상으로 간편한 절차를 통하여 등기를 신청할 수 있는 「부동산소유권 이전 등기 등에 관한 특별조치법」(이하 부동산특조법) 운영 ○ 신청기한: 2022. 08. 04까지 ○ 협조사항: 마을방송(주 1회 방송)으로 주민들에게 홍보 * (붙임1) 방송안 | 이 영 순 640-4222 |
| | 3. 임실군민안전보험 홍보 ○ 보험계약자: 임실군청 ○ 피 보 험 자 : 임실군에 주민등록을 두고 거주하는 모든 군민 ○ 계 약 기 간 : 2022. 1. 15.~2023. 1. 15. * (붙임2) 임실군민안전보험 홍보문 | 김 종 수 640-4224 |

| 소 관 | 주 요 내 용 | 담당자 |
|-----|---|---------------------------|
| 총무팀 | <p>4. 제41회 임실군민의 장 선발계획 홍보 및 후보자 추천 협조</p> <p>○ 후보자 추천 및 접수기간: 2022. 6. 17.(금) ~ 7. 15.(금) 28일간</p> <p>○ 후보자 자격</p> <p>– 임실군내 거주자 또는 임실군 출신으로서 임실 군민의 장 조례 제3조(수여대상) 각 항의 해당 분야에서 기여한 공적이 현저하다고 인정되는 자</p> <p>○ 후보자 추천</p> <p>– 추천기관: 기관·사회단체장, 학교장, 부서장·읍면장, 기업체 대표 등</p> <p>– 추천서류</p> <p>① 군민의장 수상후보자 추천서(공적조서 포함) 1부</p> <p>② 주민등록초본 또는 가족관계증명서, 기본증명서 1통</p> <p>③ 명암판 칼라사진 2매</p> <p>④ 기타 공적 증빙서류</p> <p>○ 접수 장소: 읍·면사무소(총무팀)</p> <p>* (붙임3) 「임실군민의 장」 선발요강 공고</p> | <p>신 가 영 640-4226</p> |
| | <p>5. 임실군 재난기본소득 지급기간 연장</p> <p>○ 장기출타자 및 거동불편자 등 미신청자가 많아</p> <p>임실군 재난기본소득 지급기간을 아래와 같이 연장하오니</p> <p>마을방송을 통해 지속적으로 홍보 및 수령 독려 부탁드립니다.</p> <p>○ 당초 : 2022. 5. 2.(월) ~ 5. 31.(화)</p> <p>⇒ 변경 : 2022. 5. 2.(월) ~ 6. 30.(목)</p> | <p>신 가 영 640-4226</p> |

| 소 관 | 주 요 내 용 | 담당자 | | | | | | | | | | | | | | | | | | | | | | | | | |
|-----------------------|---|-------------------|--------------|----|--------------|-----------------------|-----|----|---|-----|----|---|------|---|---|------|-----------|---|---|------|------|---|---|----|-------|---|---|
| 총무팀 | 6. 2022년 상반기 민방위교육(사이버교육) 안내 ○ 교육기간: 2022. 3. 21.~6. 30. * 민방위교육 미이수시 과태료 부과 예정 ○ 교육대상: 신덕면 지역·직장 민방위대원, 민방위대장 ○ 교육방법: 사이버교육 - 네이버, 다음에서 검색창에 민방위사이버 교육 - www.cmes.or.kr | 김 종 수 640-4224 | | | | | | | | | | | | | | | | | | | | | | | | | |
| | 7. 2022년 상반기 주방용 오물분쇄기 불법사용 근절 홍보 ○ 목 적 - 음식물찌꺼기를 전량 하수도로 배출하는 불법 주방용 오물분쇄기의 제조·판매 및 사용을 차단하여 하수의 수질악화 방지 - 불법제품 사용 여부에 대한 지도·단속을 통해 불법 유통을 근절하고, 올바른 정보 제공 등 홍보·계도로 시민의식 제고 ○ 대 상 : 주방용 오물분쇄기 제조판매자, 사용자 * (붙임4) 주방용 오물분쇄기 불법사용 근절 홍보 포스터 | 김 종 수 640-4224 | | | | | | | | | | | | | | | | | | | | | | | | | |
| | 8. 2022년 재활용품 수거 교환사업 안내 ○ 기 간: 연중 ○ 교환장소: 면사무소, 군청 청소위생과 ○ 사업내용: 종이팩·폐건전지·아이스팩·상패 등을 면사무소에 가져오면 교환기준에 따라 친환경화장지, 새건전지로 교환 ○ 교환기준 <div>(단위: ml, 매, 개)</div> <table><tr><th>구분</th><th>용량</th><th>수량</th><th>화장지, 새건전지 교환</th></tr><tr><td rowspan="3">종이팩 (우유, 주스, 두유 등)</td><td>200</td><td>20</td><td>1</td></tr><tr><td>500</td><td>10</td><td>1</td></tr><tr><td>1000</td><td>5</td><td>1</td></tr><tr><td>폐건전지</td><td>AA, AAA 등</td><td>5</td><td>1</td></tr><tr><td>아이스팩</td><td>아이스팩</td><td>5</td><td>1</td></tr><tr><td>상패</td><td>친환경상패</td><td>2</td><td>1</td></tr></table> * 친환경상패 재활용가능자원(플라스틱 아크릴 목재 금속 종이)을 원료로 하여 만든 상패 | 구분 | 용량 | 수량 | 화장지, 새건전지 교환 | 종이팩 (우유, 주스, 두유 등) | 200 | 20 | 1 | 500 | 10 | 1 | 1000 | 5 | 1 | 폐건전지 | AA, AAA 등 | 5 | 1 | 아이스팩 | 아이스팩 | 5 | 1 | 상패 | 친환경상패 | 2 | 1 |
| 구분 | 용량 | 수량 | 화장지, 새건전지 교환 | | | | | | | | | | | | | | | | | | | | | | | | |
| 종이팩 (우유, 주스, 두유 등) | 200 | 20 | 1 | | | | | | | | | | | | | | | | | | | | | | | | |
| | 500 | 10 | 1 | | | | | | | | | | | | | | | | | | | | | | | | |
| | 1000 | 5 | 1 | | | | | | | | | | | | | | | | | | | | | | | | |
| 폐건전지 | AA, AAA 등 | 5 | 1 | | | | | | | | | | | | | | | | | | | | | | | | |
| 아이스팩 | 아이스팩 | 5 | 1 | | | | | | | | | | | | | | | | | | | | | | | | |
| 상패 | 친환경상패 | 2 | 1 | | | | | | | | | | | | | | | | | | | | | | | | |

| 소 관 | 주 요 내 용 | 담당자 |
|-----|---|---------------------------|
| 총무팀 | <p>9. 쓰레기 불법투기 근절 및 분리수거 협조</p> <p>○ 주민 홍보내용</p> <ul style="list-style-type: none"> - 종량제 규격봉투 사용 및 품목별 분리 배출 - 대형폐기물 스티커 부착 배출 - 지정된 장소에 배출 - 위반시 100만원 이하 과태료 부과 <p>* 매립용과 대형폐기물(소각용) 혼합 반입 금지-군 매립장에서 돌려보냄</p> <p>* (붙임5) 임실군 생활폐기물 배출자 준수사항 및 배출방법 안내문</p> | <p>김 종 수 640-4224</p> |
| | <p>10. 건축물 옥상 위 지붕 설치(높이 증축)안내</p> <p>○ 노후건축물의 옥상 누수 해결을 위해 시공하는 지붕 설치 (높이 증축)가 건축법에 따른 건축신고나 허가 대상임을 모른 채 시공하여 불법건축물로 적발되어 피해를 입는 건축주가 증가하고 있음</p> <p>○ <u>지붕 증축 계획 시 건축법령 검토를 위하여 사전에</u> 임실군청 주택토지과(건축민원팀 063-640-2292~6) 또는 설계사무소(건축사사무소) 문의</p> <p>* (붙임6) 건축물 옥상 위 지붕설치(높이 증축) 안내문</p> | <p>김 종 수 640-4224</p> |
| 산업팀 | <p>1. 임실로컬JOB(지역일자리) 센터 구축 운영</p> <p>○ 사 업 명: 임실로컬JOB(지역일자리) 센터 구축 운영</p> <p>○ 사업장소: 임실행복나눔센터 1층 상담실(☎642-9296)</p> <p>○ 수행기관: 전주기전대학 산학협력단</p> <p>○ 사업내용</p> <ul style="list-style-type: none"> - 일자리 및 구직자 발굴 ⇒ 적격자 알선 - 일자리 협력망 및 D/B 구축 : 이장단, 부녀회 청년협의체 등 - 임실군민 및 기업 대상 만족도/수요조사 ⇒ 맞춤형 취업프로그램 운영 - 기업 맞춤형 채용행사 및 취업역량강화 프로그램 운영 - 정책홍보 및 취업연계 시스템 확립 | <p>김 민 경 640-4234</p> |

| 소 관 | 주 요 내 용 | 담당자 |
|-----|---|-------------------|
| 산업팀 | <p>2. 농지법 개정 안내</p> <p>○ 목 적 : 농지 취득자격 심사 및 사후관리 강화, 농업법인등의 농지 관련 불법행위에 대한 제재 강화 및 부당이득환수제 도입 등 농지 투기 억제를 위한 제도적 기반 마련</p> <p>○ 주요사항 :</p> <ol style="list-style-type: none"> 1) 농업계획서 의무 기재사항 확대 및 증명서류 제출 의무화 (주말체험영농 목적으로 취득하려는 경우도 포함) (2022. 5. 18 시행) 2) 공유취득 농지취득자격 심사 강화(2022. 5. 18 시행) <ul style="list-style-type: none"> - 기존 1필지 농지를 공유로 취득하려는 경우 공유 제한없음 - 1필지 공유소유자 최대 인원수 7인이하 제한 - 농업계획서상 취득대상 농지면적 기재시 공유지분의 비율 및 각자가 취득하려는 농지의 위치도 함께 표시 (증빙서류 예시 : 약정서 및 도면자료등 제출 의무화) 3) 지자체농지위원회 신설 및 투기유려지역등 농지취득 심사시 농지취원회 심사의무화(2022. 8. 18 시행) 4) 매년 1회이상 농지이용실태조사 정례화 (2022. 5. 18 시행) 5) 상속인·이농인 소유농지 농업경영 미이용시 농지처분 의무 명확화(2022. 5. 18 시행) 6) 부동산업금지 및 부동산업 영위시 벌칙과장금 부과근거 신설 (2021. 5. 18일 시행 및 2022 8. 18 시행) 7) 농업법인 실태조사 강화(2022. 5. 18 시행) 8) 농업법인 사전신고제 도입(2022. 5. 18 시행) <p>※ <u>신청대상농지가 불법 형질변경 또는 불법 건축물이 설치되어 있는 경우 농취증 불가 근거 신설</u></p> <p>▶ 불법 전용농지 농취증 발급을 원칙으로 제한하되, 원상 복구계획서 제출받아 농취증 발급해주는 경우 복구기한 3개월 이내로 구체화 (기한내 처리못하는 경우 처분대상)</p> | 정 희 천 640-4232 |

| 소 관 | 주 요 내 용 | | 담당자 |
|--|--|--|-------------------|
| 산업팀 | 9) 농지임대차 계약 체결·변경·해제등 농지이용정보 변경 사유 발생시 농지대장변경 신청 의무화(2022. 8.18이후) | | 정 희 천 640-4234 |
| | 구분 | 제출 서류 | |
| | 농지의 임대차계약과 사용대차계약 이 체결·변경 또는 해제되는 경우 | ·농지대장 이용정보 변경 신청서 ·농지 임대차(사용대차) 계약서 * 단, 합법적인 임대차이어야 함 * 민원인이 원본 제출 시 사본을 만들어 원본은 민원인에게 돌려주거나 민원인이 직접 사본제출 가능 | |
| | 농지의 개량시설과 농축산물생산 시설을설치하는 경우 | ·농지대장 이용정보 변경 신청서 ·시설의 설치를 증명할 수 있는 서류, 사진, 도면자료 등 | |
| | 수로·제방 (농지의 개량시설) 고정식온실·버섯재배사·축사·곤충사육사·농막 (농축산물생산시설) | ·농지대장 이용정보 변경 신청서 | |
| <ul style="list-style-type: none"> - 특히, 임대인 또는 임차인이 합법적인 농지 임대차를 신고하는 경우 임차인은 제3자 대항력을 부여받을 수 있으며, 농지법 제24조 제3항, 같은법 시행규칙 제21조의2에 따라 농지 임대차계약서 (사용대차계약서는 제외*)에 확인일자 부여 가능 * (참고) 차임이 없는 사용대차의 경우 임대차와 달리 제3자 대항력 없음 - 농지대장 변경 신청을 거짓으로 한 경우 농지법 제64조제1항제2호에 따라 1차 위반 시 250만원, 2차 위반 시 350만원, 3차 위반 시 500만원 과태료 부과 - 농지대장 변경 신청을 하지 않은 경우 농지법 제64조제2항에 따라 1차 위반 시 100만원, 2차 위반 시 200만원, 3차 위반 시 300만원 과태료 부과 | | | |
| 3. 농지임대수탁 공공 제도 시행 안내 ○ 한국농어촌공사에서 공익형 직불제 안착을 위해 「농지 임대수탁사업」 공고제도 시행을 한시적으로 유예하였으나, 2022년 7월 1일부터 농지임대수탁 공고제도를 시행할 계획임 ○ 시행일 : 2022. 7. 1 ※ 2022년 6월 30일까지 계약체결건에 한하여 공고 생략가능(땅소유자와 농지은행 경유 임대차 계약 가능) ※ 다만 사용대차(사촌이내 가족)계약과 임대차 재계약 건의 경우에 한하여 공고 생략 가능 | | | 정 희 천 640-4234 |

| 소 관 | 주 요 내 용 | 담당자 |
|-----|---|-----------------|
| 산업팀 | <p>4. 임업직불제법 시행 전 임업 경영체 등록 안내(연장)</p> <ul style="list-style-type: none"> ○ 경영체 등록기한 : 2022. 6. 30. (목) ○ 경영체 등록장소 : 서부지방산림청(063-620-4610) <ul style="list-style-type: none"> - '22년도 이후 매년 임업직불제 수령을 위한 임업경영체 등록은 세계 무역기구(WTO) 규정에 의하여 '22. 9. 30.을 끝으로 종료 * '22. 10. 1일 이후 임업경영체 등록자는 보조금 지원대상 요건 등에 한정됨 ○ 직불금 시행기간 : 2022. 10. (예정) ○ 직불금 신청기간 : 2022. 7. (예정) <ul style="list-style-type: none"> - 동일 토지 내에서 농업직불금, 임업직불금 중복수령 금지 - 직전년도 농업직불금 중 소규모농가 직불금을 지급받은자 와 해당 농가의 구성원은 다음연도 임업직불금 중 임산물 생산 직불금 대상에서 제외 * (붙임7) 임업경영체 등록대상자 * (붙임8) 임산물 소득원의 지원대상 품목 * (붙임9) 농업·임업직불금 간 중복수령 가능 여부 | 김민경 640-4234 |
| | <p>5. 임업직불제법 수급을 위한 임업인 온라인교육 안내</p> <ul style="list-style-type: none"> ○ 교육대상 : 임업직불제 지급대상자 ○ 과 정 명 : 2022년 임업직불제 임업인 교육 ○ 교육과정 : 온라인(비대면)교육 <ul style="list-style-type: none"> - 교육시기 : 4월~5월, 6월~9월 *10월~12월 ('23년직불금) - 교육방법 : 사이버교육이수(2시간 이상) 농업교육포털(www.agriedu.net) * 기존 임업경영체 등록된 임업인의 경우 별도 회원가입 절차없이 웹페이지 내에서 경영체등록번호를 조회하여 경영체등록번호와 이름을 입력하면 교육 수강 가능 * 임업경영체 등록전 임업인의 경우 회원가입 후 교육 수강 가능 | 김민경 640-4234 |

| 소 관 | 주 요 내 용 | 담당자 |
|-----|---|-------------------|
| 산업팀 | <p>6. 올바른 농약 사용 및 안전 관리 안내</p> <p>○ 농약 안전 사용 기준 준수</p> <ul style="list-style-type: none"> - 해당 작물, 적용 병해충에 등록된 농약만 사용 - 농약희석 배수, 살포방법, 살포횟수 반드시 준수 - 수확 전 마지막 살포일 반드시 준수 - 파종·정식 전 토양처리 입제도 등록된 농약만 사용 - 출처가 불분명한 농약, 밀수 농약은 구입 및 사용하지 말것 - 광역방제기, SS기 사용시 : 인근 재배 농가 사전 공지 - 농약 사용 후 남은 잔량을 다시 살포하는 경우 잔류 초과가 발생할 수 있으니 주의 - 사용한 농약은 안전하게 관리하고, 남은 농약은 반드시 농약 폐기함에 배출 - 농약 구입 전 어떤 작물에 사용할 것인지 농약상에 말하고, 클로르피리포스 등 폐기 농약은 대체 농약 알아보기 <p>※(붙임10) 안전관리 교육 홍보 자료</p> | 이 준 석 640-4233 |
| | <p>7. 여름철 재해대비 시설하우스 및 과수원 관리 안내</p> <p>○ 내 용</p> <p>(시설하우스) 재해에 따른 침수, 파손, 고온장애 등의 피해 유형별 대비 사전 예방</p> <p>(과 수 원) 장마, 태풍 등으로 과원 침수·유실, 낙과·도복 및 고온다습에 의한 병해충 확산 차단 등 관리 요령</p> <p>※(붙임11) 여름철 재해대비 관리요령</p> | 이 준 석 640-4233 |
| | <p>8. 2023년 경관조성사업 대상지 수요조사</p> <p>○ 신청기한: 2022. 6. 30.(목)</p> <p>○ 대상지 선정조건</p> <ul style="list-style-type: none"> - 도시숲: 최소 0.1ha 이상의 면적 - 가로수: 왕복 2차로 이상의 포장에 완료된 도로로 가로수 식재공간이 충분한 도로 - 화 단: 도로변이나 마을주변 공한지로 화단조성에 지장이 없는 곳 <p>* 조사대상지는 토지주 및 연접지 토지주(경작자) 사전동의가 있어야 함</p> | 김 민 경 640-4234 |

| 소 관 | 주 요 내 용 | 담당자 | | | | | | | | | | | | | | | |
|------|---|-----------------------|---------|---------|---------|-----|-----------|-----|-------|-----|-------------------|-----------------------|-------|-----|-------------|-------|-------|
| 산업팀 | 9. 2023년 신재생에너지 융복합지원사업 수요조사 ○ 신청기한: 2022. 7. 1.(금) ○ 사 업 비: 37억원(국18.5 ^{50%} , 군11.1 ^{30%} , 자부담 7.4 ^{20%}) ○ 사 업 량: 500개소 *사업비 및 사업량은 수요조사 결과에 따라 변경될 수 있음 ○ 지원대상: 건축물대장 발급 가능시설(건물 ,주택 등) ○ 사업내용: 주택, 건물 등에 신재생에너지(태양광, 태양열, 지열 등) 설비 지원 ○ 신청서류: 건축물대장, 본인서명사실확인서, 한전 전기사용 내역 동의서 | 김민경 640-4234 | | | | | | | | | | | | | | | |
| | 10. 2022년 신재생에너지 주택지원사업 신청 안내 ○ 접수기한 - 1차: 2022. 6. 3(금)한, 2차: 2022.6.13.~ 예산소진시 ○ 사 업 비: 103,380(도21,380, 군82,000) ○ 지원내역: 82가구(단독주택, 태양광 74, 태양열 6, 지열2) <table border="1"><thead><tr><th>에너지원</th><th>지원구분</th><th>보조금(도비)</th><th>보조금(군비)</th></tr></thead><tbody><tr><td>태양광</td><td>3kW, 74가구</td><td>240</td><td>1,000</td></tr><tr><td>태양열</td><td>6㎡, 5가구 / 8㎡, 1가구</td><td>240 / 320 (1㎡당 40)</td><td>1,000</td></tr><tr><td>지 열</td><td>17.5kW, 2가구</td><td>1,050</td><td>1,000</td></tr></tbody></table> ○ 지원대상: 건축법 시행령 제3조의 5에서 규정한 단독주택으로 태양광 설비를 설치하고, 신재생에너지센터의 설치 확인을 받은 주택 ○ 신청방법: 한국에너지공단 그린홈 홈페이지 (http://greenhome.kemco.or.kr) * 한국에너지공단 사업승인건에 한하여 선착순 선정 | 에너지원 | 지원구분 | 보조금(도비) | 보조금(군비) | 태양광 | 3kW, 74가구 | 240 | 1,000 | 태양열 | 6㎡, 5가구 / 8㎡, 1가구 | 240 / 320 (1㎡당 40) | 1,000 | 지 열 | 17.5kW, 2가구 | 1,050 | 1,000 |
| 에너지원 | 지원구분 | 보조금(도비) | 보조금(군비) | | | | | | | | | | | | | | |
| 태양광 | 3kW, 74가구 | 240 | 1,000 | | | | | | | | | | | | | | |
| 태양열 | 6㎡, 5가구 / 8㎡, 1가구 | 240 / 320 (1㎡당 40) | 1,000 | | | | | | | | | | | | | | |
| 지 열 | 17.5kW, 2가구 | 1,050 | 1,000 | | | | | | | | | | | | | | |

| 소 관 | 주 요 내 용 | 담당자 | | | | | | |
|---|---|-----------|-----------|-------------------|-----------------------|---|-----------------------|-----------------|
| 산업팀 | <div>11. 2022년 에너지바우처 시행계획 안내 및 협조요청</div> <div>○ 지원대상 : 「소득기준」과 「세대원특성기준」을 모두 충족하는 세대</div> <div><div>- 소득기준 : 「국민기초생활 보장법」상 생계급여 또는 의료급여 수급자</div><div>- 세대원특성기준: 수급자(본인) 또는 세대원이 다음 어느 하나에 해당</div></div> <div><div><div><div>· (노인) 주민등록기준 1957.12.31.이전 출생자</div><div>· (영유아) 주민등록기준 2016.01.01.이후 출생자</div><div>· (장애인) 「장애인복지법」에 따라 등록된 장애인</div><div>· (임산부) 임신중이거나 분만후 6개월 미만인 여성</div><div>· (중증질환자, 희귀질환자, 중증난치질환자) 「국민건강보험법 시행령」에 따른 중증질환 「본인일부부담금 산정특례에 관한 기준」, 희귀질환 중증난치질환을 가진 사람</div><div>· (한부모가족) 「한부모가족지원법」제4조에 따른 “모” 또는 “부”로서 아동인 자녀를 양육하는 사람</div><div>· (소년소녀가정) 보건복지부에서 정한 아동분야 사업 중 소년소녀가정 지원대상에 해당하는 사람(「아동복지법」제 3조에 의한 가정위탁보호 아동을 포함)</div></div></div><div>○ 지원방법 :하절기 및 동절기 통합 1회 신청 후 사용</div><div><div>- 하절기: 가상카드 사용요금 차감</div><div>- 동절기: 실물카드, 가상카드 중 하나를 선택하여 사용</div></div><div><div><div>· (실물카드) 카드를 발급받아 전기, 도시가스, 등유, LPG, 연탄 등을 판매소에서 직접 결제하여 구매할 수 있는 방법</div><div>· (가상카드) 전기, 도시가스, 지역난방 중 하나를 선택하여 신청하면 요금 고지서 수령 시 납부 요금이 자동 차감</div></div></div><div>○ 신청기간 : 22.5.25.(수) ~ 22.12.30.(금)</div><div>*21년 신청대상자 자동신청</div><table><tr><th>변경 가능한 정보</th><th>변경 가능한 기간</th></tr><tr><td>- 세대원 수, 하절기 당겨쓰기</td><td>'22.5.25. ~ '22.6.28.</td></tr><tr><td>- 이용권(가상↔실물), 주소, 주거형태, 고객번호, 에너지원, 공급사, 대상자, 연락처</td><td>'22.5.25. ~ '23.4.30.</td></tr></table><div>○ 사용기간 : 22.7.1.(금) ~ 23.4.30.(일)</div><div><div><div>· (하절기) '22. 7. 1. ~ '22. 9. 30., (동절기) '22. 10. 12. ~ '23. 4. 30.</div><div>* 가상카드는 7월 1일부터 9월 말(하절기)까지, 10월 12일부터 익년 4월말(동절기)까지 발행되는 고지서에서 요금 차감 실시</div></div></div></div> | 변경 가능한 정보 | 변경 가능한 기간 | - 세대원 수, 하절기 당겨쓰기 | '22.5.25. ~ '22.6.28. | - 이용권(가상↔실물), 주소, 주거형태, 고객번호, 에너지원, 공급사, 대상자, 연락처 | '22.5.25. ~ '23.4.30. | 김민경 640-4234 |
| 변경 가능한 정보 | 변경 가능한 기간 | | | | | | | |
| - 세대원 수, 하절기 당겨쓰기 | '22.5.25. ~ '22.6.28. | | | | | | | |
| - 이용권(가상↔실물), 주소, 주거형태, 고객번호, 에너지원, 공급사, 대상자, 연락처 | '22.5.25. ~ '23.4.30. | | | | | | | |

| 소 관 | 주 요 내 용 | 담당자 | | | | | | | | | | | | | | | | | | | | | | | | | | | | | | | | |
|---------------|---|-------------------|---------|-----------|-----------|-----------|-----------|-------|-------|-------|---------|---------|---------|-----------|-----------|-----------|-----------|------|------------|--|--|--|--|--|--|---------------|---------|---------|---------|---------|---------|---------|-----------|-------------------|
| 민원 복지팀 | <p>1. 저소득층 긴급 생활안정지유금 신청·지급 안내</p> <p>○ 지급대상: 156가구(기초생활수급, 법정 차상위계층 및 한부모가족)</p> <p>※ ① (기초생활수급) 생계·의료·주거·교육급여 수급가구</p> <p>② (법정 차상위계층) 차상위본인부담경감, 차상위자활, 차상위장애인 (차상위장애인연금, 차상위장애(아동)수당), 차상위계층확인</p> <p>③ (한부모가족) 아동양육비를 수급받는 한부모가족</p> <p>○ 지원기준: '22년 추가경정예산안 국회 의결일(' 22.5.29.)을 “기준일” 로 하여 <u>기준일 당일 급여자격 보유가구</u></p> <p>○ 지급금액: 급여자격별·보장가구원수별 차등 지급(1회 지급, 한시지원) (단위 : 원)</p> <table><tr><th>구분</th><th>1인가구</th><th>2인가구</th><th>3인가구</th><th>4인가구</th><th>5인가구</th><th>6인가구</th><th>7인 이상</th></tr><tr><td>생계·의료</td><td>400,000</td><td>650,000</td><td>830,000</td><td>1,000,000</td><td>1,160,000</td><td>1,310,000</td><td>1,450,000</td></tr><tr><td>보장시설</td><td colspan="7">1인 200,000</td></tr><tr><td>주거·교육·차상위·한부모</td><td>300,000</td><td>490,000</td><td>620,000</td><td>750,000</td><td>870,000</td><td>980,000</td><td>1,090,000</td></tr></table> <p>※ 7인 이상 가구는 동일 금액 지원</p> <p>○ 지급수단: 선불카드</p> <p>○ 지급기간: '22. 6. 27.(월) ~ 8. 1.(월)</p> <p>○ 지급방법: 면사무소 내방 후 본인 신청, 대리수령의 경우 위임자와 수임자의 신분증 및 위임장 확인 후 지급</p> <p>○ 지원금 사용 기한: 2022.12.31일까지/ 임실군내에서 사용</p> | 구분 | 1인가구 | 2인가구 | 3인가구 | 4인가구 | 5인가구 | 6인가구 | 7인 이상 | 생계·의료 | 400,000 | 650,000 | 830,000 | 1,000,000 | 1,160,000 | 1,310,000 | 1,450,000 | 보장시설 | 1인 200,000 | | | | | | | 주거·교육·차상위·한부모 | 300,000 | 490,000 | 620,000 | 750,000 | 870,000 | 980,000 | 1,090,000 | 김 미 정 640-4244 |
| | 구분 | 1인가구 | 2인가구 | 3인가구 | 4인가구 | 5인가구 | 6인가구 | 7인 이상 | | | | | | | | | | | | | | | | | | | | | | | | | | |
| 생계·의료 | 400,000 | 650,000 | 830,000 | 1,000,000 | 1,160,000 | 1,310,000 | 1,450,000 | | | | | | | | | | | | | | | | | | | | | | | | | | | |
| 보장시설 | 1인 200,000 | | | | | | | | | | | | | | | | | | | | | | | | | | | | | | | | | |
| 주거·교육·차상위·한부모 | 300,000 | 490,000 | 620,000 | 750,000 | 870,000 | 980,000 | 1,090,000 | | | | | | | | | | | | | | | | | | | | | | | | | | | |
| | <p>2. 출생 미신고자 집중발굴·자진신고 기간 운영 안내</p> <p>○ 제143회 국정현안점검조정회의에 따라 「출생 미신고 아동 보호 대책」 시행에 따른 후속 조치로 '22.6.20.(월)부터 '22.11.30(수)까지 출생 미신고자 집중발굴·자진신고 기간을 운영합니다.</p> <p>○ 대 상: 관내 출생 미신고 의심 아동</p> <p>○ 문 의 처: 군청 민원팀 또는 읍면 민원담당부서</p> <p>○ 운영내용</p> <ul style="list-style-type: none">- 주민등록 사실조사- 아동 생활권(편의점,문구점 등) 점검- 위기아동 집중 점검- 아동기관·시설 일제조사 등 <p>* (붙임12) 홍보 포스터</p> | 김 미 연 640-4242 | | | | | | | | | | | | | | | | | | | | | | | | | | | | | | | | |

| 소 관 | 주 요 내 용 | 담당자 |
|-----------|---|---------------------------|
| 민원 복지팀 | <p>3. 경로당 운영 재개 안내</p> <ul style="list-style-type: none"> ○ 대 상: 수천경로당 외 18개소 ○ 재개시기: 2022. 4. 25.(월) ~ ○ 운영원칙 (6.13.부터 변경) <ul style="list-style-type: none"> - 미접종자 이용 가능(감기 등 증상 없는 자) <ul style="list-style-type: none"> * 외부강사 중 3차 미접종자는 이용자 대면 금지 - 마스크 상시 착용, 1일 3회 환기철저, 이상 증상 시 집에 머무르기 등 - 관리·감독 철저 및 비상 상황 발생시 즉시 보고 및 폐쇄 조치 ○ 운영방식 <ul style="list-style-type: none"> - 비교적 비말 발생이 적은 프로그램 운영 권장 <ul style="list-style-type: none"> * 3차 접종자도 노래, 체조 등 비말 위험이 높은 프로그램 참여는 제외 - 칸막이 또는 띄어 앉기를 준수하여 식사 가능, 물 등 음료는 개인별 섭취 허용 ○ 모니터링 및 수시점검: 군 읍면 합동 <ul style="list-style-type: none"> - 마스크 착용, 내부 환기실시(1일 3회) 등 방역수칙 준수 수시점검 및 모니터링 실시 | <p>김 미 정 640-4244</p> |
| | <p>4. 2022년 제1기분 자동차세 납기 내 납부 홍보</p> <ul style="list-style-type: none"> ○ 과세대상: 자동차, 이륜자동차, 기계장비 ○ 납세의무자: 과세기준일(6월 1일)현재 등록원부상의 소유자 ○ 납부기간 : 2022. 6. 16 ~ 2022. 6. 30 ○ 납부방법 : 지로, 위택스, 가상계좌 납부 등 <ul style="list-style-type: none"> ※ 자동이체 신청자는 통장잔액 확인(2022. 6.30.기준) ○ 문의: 군청 재무과(☎640-2183), 신덕면(☎640-4243) ○ 협조사항: 주민홍보 및 마을방송 * (붙임13) 안내문 및 방송안 각1부 | <p>전 유 진 640-4243</p> |

| 소 관 | 주 요 내 용 | 담당자 |
|-------------------|--|---------------------------|
| 민원 복지팀 | <p>5. 지방세 자동이체 신청 홍보</p> <ul style="list-style-type: none"> ○ 신청방법 : 금융사(통장) 또는 카드사(신용카드) 자동이체 ○ 신청세목 : 등록면허세, 자동차세, 주민세, 재산세(주택, 건물, 토지) ※ 자동이체는 정기분 납부만 적용됨. ○ 신청방법 : 방문 또는 유선(640-4243) ○ 협조사항 : 주민홍보 | <p>전 유 진 640-4243</p> |
| | <p>6. 2022년 신덕면행복보장협의체 특화사업 안내</p> <ul style="list-style-type: none"> ○ 사 업 명: 묵은 이불빨래 정리 사업 ○ 대상마을: <u>3개마을(수반, 조월, 중촌마을) 70여가구</u> <ul style="list-style-type: none"> *자원봉사센터 이동빨래방 미신청 마을 중 선정 *독거노인, 장애인가구 등 (마을당 20~25가구) ○ 내 용: 묵은 겨울용이불 가구당 1~2채 수거,세탁 ○ 협조사항 <ul style="list-style-type: none"> - 주민홍보 : 수거일(6.27(월) 9시~10시, 마을회관) <ul style="list-style-type: none"> 가구당 겨울용이불 1~2개 가져오도록 안내 * 세탁 후 1개월이내 반환 - 행사당일 마을회관 사용 협조 | <p>김 미 연 640-4242</p> |

임실군에서 알려드립니다.

2020년 8월 5일부터 2년간 한시적으로 시행하고 있는 부동산 소유권 이전 등기 등에 관한 특별조치법이 오는 8월 4일 신청 종료를 앞두고 있습니다.

적용 대상은 1995년 6월 30일 이전에 상속·매매·증여·교환 등 법률행위를 통해 사실상 양도된 부동산으로 5인 이상의 보증인으로부터 보증을 받아 군청 주택토지과에 신청하시면 됩니다.

신청된 토지는 이후 이해관계인 등의 조사 후 공고 및 통지하며, 2개월의 공고기간 동안 이의신청이 없으면 확인서가 발급됩니다.

발급된 확인서는 2023년 2월 6일까지 임실 등기소에서 소유권이전 등기를 하여야 하며, 2023년 2월 6일까지 등기하지 않을 시에는 소유권이전을 할 수 없음을 알려드립니다.

신청기간이 얼마 남지 않은 만큼 대상자들은 빠른 시일 내에 신청하시기 바랍니다.

하나되어,
모두가 행복한 임실

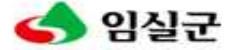

임실군민과의 약속! 군민안전보험에 가입하였습니다

타 보험과 중복 보상이 가능합니다.



보험가입내용

- ☑ 보험계약자 임실군청
- ☑ 피 보험 자 임실군에 주민등록을 두고 거주하는 모든 군민(내 외국인)
- ☑ 보험수익자 피보험자 본인(사망 시에는 법정상속인)
- ☑ 계 약 기 간 2022. 1. 15. ~ 2023. 1. 15.

| 보 장 내 용 | 보장금액 |
|---|-------|
| <ul style="list-style-type: none"> • 자연재해 상해사망 • 폭발 화재 붕괴 상해사망 • 폭발 화재 붕괴 상해후유장해 • 대중교통이용 중 상해사망 • 대중교통이용 중 상해후유장해 • 강도 상해사망 • 강도 상해후유장해 • 스킨존 교통사고 부상치료비(1~5급) • 농기계사고 상해사망 • 농기계사고 상해후유장해 • 가스상해위험 사망 • 가스상해위험 후유장해 • 감염병 사망 • 전세버스이용 중 상해사망 • 전세버스이용 중 상해후유장해 | 10백만원 |
| <ul style="list-style-type: none"> • 뺑소니 무보험차 상해사망 • 뺑소니 무보험차 상해후유장해 • 익사사고 사망 • 강력범죄 상해 | 5백만원 |

- ☑ 청구사유 발생 시 다음의 증빙서류를 첨부하여 보험사에 청구
공통서류 : 보험금 청구서, 주민등록등(초)본, 신분증사본,
통장사본 등
기타서류 : 상담창구에 문의



문의전화

한국지방재정공제회 1577-5939
임실군 안전관리과 063-640-2614

『상법』 제732조에 따라 15세미만자, 임신상실자, 임신박약자가 사망한 경우에는 보험금 지급대상에서 제외됩니다.

제41회 『임실군민의 장』 선발요강 공고

제60회 임실군민의 날을 맞아 임실군의 명예를 드높이고, 지역사회 발전에 헌신·봉사한 자에 대하여 군민의 이름으로 『임실군민의 장』을 수여하여 애향심과 자긍심을 고취시키고자 **【제41회 임실군민의 장】** 선발요강을 다음과 같이 공고함.

1. 수상부문

| | |
|-----------|--|
| 문 화 체 육 장 | 교육, 예술, 언론, 체육 등 향토문화 창달과 군민체육의 명예를 대내외에 드높인 자 |
| 산 업 장 | 사업장, 공공 기타 직장에 근무하는 자로서 맡은바 직무에 창의력을 발휘하여 생산성을 높이는 등 지방산업 보호 육성과 발전에 기여한 자 |
| 공익새마을장 | 새마을사업, 공공산업, 사회 산업 기타 봉사 활동을 통하여 군민의 복지 향상에 기여한 자 |
| 애 향 장 | 자랑스런 임실군 출신으로서 내 고장 향토발전과 군민 화합을 위하여 헌신한 자 |
| 효 열 장 | 부모를 공경하고 이웃을 사랑하는 효행의 미풍양속을 실천함으로써 주민들로부터 널리 칭송을 받는 효자·효부 |

2. 수상자격

임실군 내에 거주한 자 또는 임실군 출신으로서 위 각 호 해당 분야에서 기여한 공적이 현저하다고 인정되는 자

* 단, 동일 공적으로 군민의 장을 받은 자는 동일 분야 후보 추천 제외

3. 추천서 교부 및 접수처 (우편 접수도 가능)

- 접수기간 : 2022. 6. 17.(금) ~ 7. 15.(금) [28일간]
- 접 수 처 : 각 읍면사무소 (총무팀)

4. 수상후보자 추천 및 제출 서류

- 추 천 자 : 관내 기관장, 사회단체장, 학교장, 부서장, 읍면장, 기업체대표 등
- 제출서류 : 군민의장 후보자 추천서(공적조서 포함) 1부, 주민등록초본 또는 가족관계증명서 1통, 기본증명서 1통, 명암판 칼라 사진 2매, 기타 공적 증빙자료

5. 기 타

- 접수된 서류는 일체 반환하지 않습니다.
- 기타 자세한 내용은 임실군 홈페이지(<http://www.imsil.go.kr>) 또는 임실군청 행정지원과 행정팀(☎640-2144), 읍면사무소 총무팀에 문의하시기 바랍니다.

2022년 6월 일

임 실 군 수

우리집 '주방용 오물분쇄기'

수질 오염의 주범?

적합제품

주방용 오물분쇄기는 음식물찌꺼기의 20% 미만만 하수도로 배출되어야 하고, 남은 음식물찌꺼기는 80% 이상 회수통으로 회수해 음식물종량제 봉투로 배출해야 합니다.

음식물찌꺼기 80%이상 회수 또는 20%미만 배출

하수도로 직행

< 불법 제품 > ※마생물 방식 제품의 경우 다를 수 있습니다.

회수통 제거

연결관이 회수통을 통과해 주방오수관에 직접 연결

회수통 내부 거름망 제거

내부 거름망 훼손

한국물기술인증원 확인

※ 한국물기술인증원 인증 제품은 공식 홈페이지(www.kiwatec.or.kr)에서 확인할 수 있습니다.

불법제품 사용의 피해는 고스란히 우리에게 돌아옵니다

관로 막힘, 악취 발생

하수 처리장 문제 발생

하천 수질 오염

! ※ 불법 제품을 사용하면 사용자는 100만원 이하의 과태료를, 판매자는 2년 이하의 징역 또는 2,000만 원 이하의 벌금형에 처해질 수 있습니다.

환경부
 한국환경공단

♻️ 임실군 생활폐기물 배출 방법 안내 ♻️

| 종 류 | 배 출 | 처리방법 |
|--------------|---|------------------------|
| 가연성 생활폐기물 | <ul style="list-style-type: none"> ■ 소각용 종량제봉투 사용(5L, 10L, 20L, 50L) * 음식물류폐기물 혼합배출 금지 ■ 휴지류, 비닐랩, 나무젓가락, 기저귀, 노끈, 차티백, 담뭍, 건조된 찹쌀류(계란, 양파, 마늘, 옥수수, 밤 등), 타는 쓰레기(마른 것) | 전주권 소각자원센터 (소각) |
| 불연성 생활폐기물 | <ul style="list-style-type: none"> ■ 매립용 종량제봉투(PP마대) 사용(10L, 50L) ■ 바다귀, 사기류, 도자기류, 깨진 유리, 조개껍데기, 거울, 벽돌, 불에 타지 않는 쓰레기 | 임실군 매립장 (매립) |
| 재활용품 | <ul style="list-style-type: none"> ■ 같은 품목별로 분류하여 분리수거함 또는 투명봉투로 배출 ■ 종이류, 캔류, 종이팩, 병류, 플라스틱류, 스티로폼류 * ① 비운다 → ② 헹군다 → ③ 분리한다 → ④ 섞지않는다 * 특히, 이물질 묻은 스티로폼류는 재활용 불가(대형폐기물 처리 대상) * 의류 등은 인근 폐의류 전용수거함에 배출 | 남원광역 재활용기계화 선별시설 |
| 음식물류 폐기물 | <ul style="list-style-type: none"> ■ 전용수거용기(3L, 5L, 60L, 120L 음·면사무소 신청) 구입 후, 용량별 납부금 구입(종량제봉투판매소) 부착·배출 * 음식물 비닐봉투 혼합배출 금지 ■ 남은 음식물, 과일 껍질(사과, 비나나 등), 채소류(배추, 무) 등 | 민간위탁 (퇴비화) |
| 대형폐기물 | <ul style="list-style-type: none"> ■ 대형폐기물(음·면사무소) 수수료 납부 후, 지정장소에 배출 * 건설폐기물은 전문처리업체 통해 처리 ■ 가방, 목재류, 문짝, 물탱크, 밥상, 벽시계, 변기통, 보행기, 소파, 수족관, 스피커, 액자, 인형류, 장롱, 피아노, 소화기 등 | 민간위탁 |
| 폐가전제품 | <ul style="list-style-type: none"> ■ 한국전자제품자원순환공제조합 수거 요청(1599-0903) ■ 냉장고, 에어컨, 제습기, TV, 복사기, 공기청정기, PC, 다리미, 선풍기, 믹서기, 청소기, 스캐너, 전기밥솥, 헤어드라이어 등 | 재활용 |
| 영농폐기물 | <ul style="list-style-type: none"> ■ 한국환경공단 남원수거사업소(민간수거 010-2654-2233) 수거 요청 * 하우스비닐, 열침비닐만 수거·처리 가능 * 흰색/검은색 분리 배출, 잡하장 또는 치알 진출입이 가능한 장소에 보관 * 깨끗하고 성상이 양호한 것은, kg당 110~150원 보상금 지급 대상 ■ 곤포사일리지용 필름 및 비료포대는 별도 보관·처리 안내 | 재활용 |
| 생활계 유해폐기물 | <ul style="list-style-type: none"> ■ 폐형광등, 폐건전지: 음·면사무소 및 인근 전용수거함 배출 ■ 폐의약품: 보건소, 음·면사무소 및 약국 전용수거함 배출 ■ 폐농약병: 용기별로 구분하여 남원수거사업소로 운반·배출 * 성상이 양호한 것은, 개당 80~100원 보상금 지급 대상 * 잔량이 있는 폐농약은 매년 집중 수거기간 중 배출 | 민간위탁 |



임 실 군



임실군 생활폐기물 배출자 준수사항



 **가연성, 불연성, 음식물류 폐기물 등은 반드시 분리배출할 것**

⇒ 생활폐기물 혼합배출 시, 임실군 전체 폐기물의 반입·처리가 중단

 **생활폐기물 배출장소 지정 및 분리·보관시설 설치·운영할 것**

⇒ 토지나 건물의 소유자·점유자 또는 관리자의 법적 책무

 **생활폐기물 배출시간 준수 : 일몰 후~일출 전**

(20:00~익일 06:00, 토·일요일 배출금지)

⇒ 미 준수 시, 거리가 지저분해지고 폐기물 수거시간 지연

 **생활폐기물 소각 또는 매립 시, 100만원 이하 과태료 처분 대상**

⇒ 반드시 성상에 맞는 종량제봉투 구입·사용할 것

 **지혜로운 생활폐기물 배출 원칙**

⇒ ① 배출량 줄이기 ② 성상별 분리 ③ 종량제봉투 사용 ④ 지정장소 및 시간 준수

〈청소행정 권역별 관리책임제 안내(시행일 : 2020.3.2.)〉

(목적) 2개이상 읍·면의 권역별 통합·관리를 통한 3인1조 작업, 대형폐기물 수거, 가로청소 등의 청소행정 효율성 제고

(현황) 5개 권역: 임실권(임실읍/임실치즈테마파크), 운암권(운암면/신덕면/신평면), 오수권(오수면/삼계면/지서면), 관촌권(관촌면/성수면), 강진권(강진면/청용면/덕치면)

 **문 의**

읍·면사무소 및 군 청소위생과 자원순환팀(☎ 063-640-2391)

노후건축물의 옥상 누수 해결을 위해 시공하는 지붕 설치(높이 증축)가 건축법에 따른 건축신고나 허가 대상임을 모른 채 시공하여 불법건축물로 적발되어 피해를 입는 건축주가 증가하고 있어 건축법 대상이 되는 지붕공사에 대해 읍·면에서 적극적인 홍보에 협조 할 수 있도록 안내하고자 함.

□ 건축허가 · 신고 대상

- 옥상 위 지붕 증축으로 인해 기존 건축물의 면적·층수 또는 높이가 증가되는 것은 건축허가 · 신고 대상임.
- 증가되는 건축물 높이 3미터를 기준(그림 참조)으로 건축허가·신고 대상으로 구분되며,
- 3미터 미만의 건축신고 대상 중 높이 증축이 평지붕(슬라브)일 경우 1.5미터, 경사지붕일 경우 1.8미터 이하의 경우에는 바닥면적 및 층수에 산입하지 않음
- 기존 건축물의 높이 범위 내에서 지붕공사를 하는 경우에는 건축허가 또는 신고 대상이 아님

□ 근거법령

- 건축법 시행령 제2조제2호
- 건축법 제14조 및 같은 법 시행령 제11조제3항제2호
- 건축법 제84조 및 같은 법 시행령 제119조제1항제3호라목

□ 안내사항

- 지붕 증축 계획 시 건축법령 검토를 위하여 사전에 임실군청 주택토지과 (건축민원팀 063-640-2292~6) 또는 설계사무소(건축사사무소) 문의

【참 고】

그림 (1-1) 건축법에 따른 건축허가(신고) 대상

| | |
|---|---|
| <p>건축물 높이 증가</p> <p>3m 미만</p> <p>기존 난간 높이</p> <p>새로운 지붕 설치</p> <p>가중평균높이 1.8m 미만</p> <p>기존 평슬래브(지붕)</p> | <p>건축물 높이 증가</p> <p>3m 이상</p> <p>기존 난간 높이</p> <p>새로운 지붕 설치</p> <p>가중평균높이 1.8m 이상</p> <p>기존 평슬래브(지붕)</p> |
| 높이 3m 미만 증축 - 건축신고 대상 | 높이 3m 이상 증축 - 건축허가 대상 |

| | | | |
|-----------------|----------|-------------------------|------|
| 바닥면적 및 층수 산입 기준 | 평지붕일 경우 | 설치하는 지붕의 가중평균높이 1.5m 이상 | 산입 O |
| | | 설치하는 지붕의 가중평균높이 1.5m 이하 | 산입 X |
| | 경사지붕일 경우 | 설치하는 지붕의 가중평균높이 1.8m 이상 | 산입 O |
| | | 설치하는 지붕의 가중평균높이 1.8m 이하 | 산입 X |

그림 (1-2) 건축법에 따른 건축허가(신고) 제외 대상

| | |
|---|---|
| <p>기존 난간 높이</p> <p>새로운 지붕 설치</p> <p>기존 평슬래브(지붕)</p> | <p>기존 난간 높이</p> <p>새로운 지붕 설치</p> <p>기존 평슬래브(지붕)</p> |
| 기존 건축물 높이 내에서 지붕을 설치 하는 경우 1 - 건축신고·허가 대상 아님 | 기존 건축물 높이 내에서 지붕을 설치 하는 경우 2 - 건축신고·허가 대상 아님 |

건축허가(신고) 구비서류

1. 건축허가(신고)신청서
2. 건축할 대지의 범위에 관한 서류
3. 건축할 대지의 소유에 관한 권리를 증명하는 서류 (타인 소유의 경우 토지사용승낙서 등)
4. 건축설계도서 (배치도, 평면도, 입면도, 단면도 등)
5. 구조안전확인서(건축사 확인 필) 등

임실군 로컬잡(JOB)센터란?

임실군민에게 필요한 일자리를 알선하고 발굴하며,
더 나아가 일자리를 창출하기 위하여 설립한
‘임실군 지역 일자리센터’입니다

구직자

센터방문 및 전화

구직상담 및 신청서 작성
(최초 등록 시 신분증 지참)

구직활동 지원
(일자리 정보제공, 알선, 이력서·자기소개서 컨설팅 등)

동행면접 지원

취업성공
(사후관리)

사업체

센터방문 및 전화

구인상담 및 신청서 작성
(최초 등록 시 사업자등록증 첨부)

구직자 알선 및 동행면접 지원

취업성공
(사후관리)

센터 오시는 길



임실군 로컬JOB센터

전북 임실군 임실읍 봉황로 80, 임실행복나눔센터 1층
TEL(063)642-9296 FAX(063)644-9296
E-mail imsiljob@naver.com



임실에 살고픈 마음을 더하는
일자리센터

임실군
로컬잡 JOB 센터



임실군 로컬JOB센터



찾아가는 일자리 서비스

- + 자기소개서 작성 컨설팅, 동행 면접을 통한 구직자의 심리적 안정 및 구인처 관리체계 마련
- + 산업 유형별 기업설명회 및 채용행사 개최



지역 일자리 발굴 & 연계

- + 임실군 내 일자리 사업기관 및 임실군 경제교통과와 긴밀한 연계를 통한 일자리 통합기관으로서 역할 수행 및 일자리 발굴&매칭 강화



일자리 D/B 구축&관리

- + 입주기업과 협약 진행 및 정기 간담회 개최
- + 청년회·이장단·부녀회 연계 구직·구인 DB확보



임실군 로컬JOB센터



취업 상담 및 교육



일자리 네트워크 구축

- + 일자리 유관기관과 구직·구인정보 공유 및 상호연계지원



취업역량강화 프로그램운영

- + 취업역량강화를 위한 교육수요자 맞춤형 자격증 프로그램 운영
- + 취업역량강화를 위한 군민 대상 이력서 작성법, 면접 컨설팅 등 역량강화프로그램 운영



고용복지플러스센터와 협업

- + 전주고용복지플러스센터 출장 상담소 운영 (실업급여, 국민취업지원제도 안내)
- + 매달 둘째, 넷째 목요일 09:00~15:00
임신행복나눔센터 1층

맞춤형 농지지원사업 (농지매매, 장기임대차)

☞ 농지규모를 더 늘리고 싶으신가요?

농지매매사업

- ▶ 지원대상자
 - 전업농·농업소득대상자
(청년창업농, 후계농, 2030세대, 귀농인, 만64세 이하 일반농업인)
 - 일반농업인
- ▶ 지원대상농지
 - 농림지역 농업진흥지역 안
- ▶ 지원조건
 - 연리1%, 연령별 상환기간 차등 적용(최장30년)
 - 지원상한(논3.3㎡당36,000원)→초과금 자부담
 - ※ 생애 첫 농지 지원의 경우(논3.3㎡당 46,000원 지원)
 - 2년간 타작물 의무 재배 후 벼농사로 전환 가능
(※타작물 재배 기간 동안 이자 감면 혜택)

농지장기임대차

- ▶ 지원대상자 : 일반농업인, 영농복귀자
- ▶ 지원대상농지 : 농업진흥지역 내의 농지 우선 임대
- ▶ 임대차기간 : 5년~10년
- ▶ 임차료 : 위탁자-경작자 협의가격

맞춤형 농지지원사업 (공공임대용 농지매입)

☞ 우량농지를 한국농어촌공사에서 직접 매입합니다.!!

농지매입

- ▶ 매입대상자
 - 상속 및 이농·전업, 고령·질병, 등으로 은퇴하려는 농업인
- ▶ 매입대상농지
 - 농업진흥지역 안의 공부상 지목이 전, 답, 과수원(지목상 도로확보) 1,000㎡이상인 농지
- ▶ 매입가격
 - 감정평가액(감정평가서의뢰 후 책정된 금액)

농지임대

- ▶ 임대대상자
 - 신규임대 : 청년창업농, 전업농, 농업법인
 - 재임대 : 기존 임차인이 계속해서 영농 가능
- ▶ 임대기간 : 5년(5년 단위로 재임대 가능)
- ▶ 임대료 : 공사에서 정한 임대차료 상한 범위 내 협의 결정
- ▶ 지원조건 : 5년간 벼 이외의 타작물 재배 또는 휴경-타작물 재배(임대료 80% 감면 혜택)

경영회생지원 농지매입사업

☞ 농가부채로 어려움을 겪고 계십니까?

- ▶ 지원대상자
 - 금융기관·공공기관의 부채가 4천만원 이상 또는 최근 3년 이내 농업 재해로 연간 피해율이 50% 이상으로 자산 대비 부채비율이 40% 이상인 농업인
- ▶ 대상농지
 - 공부상 지목이 전, 답, 과수원인 농지
 - 농지에 부속한 농업용시설(고정식온실, 비닐하우스, 축사등)
- ▶ 매입가격 : 감정평가 금액
- ▶ 연간임대료 : 농지매입 가격의 1% 이내
- ▶ 임대기간 : 7년(평가를 거쳐1회(3년) 연장가능)
- ▶ 환매신청
 - 환매기한이 만료되기 전까지 공사에 매도한 농지 등을 전체 또는 부분환매
- ▶ 환매가격
 - 전체환매 : “환매시점의 필지(시설)별로 감정평가 금액”과 “농지매입가격에 환매일까지 정책이자율(연3%)을 적용하여 산출한 금액” 중 낮은 금액을 적용
 - 부분환매 : 매도 당시를 기준으로 매도가격의 100분의50이상에 해당하는 면적

문의전화 ☎270-0522

문의전화 ☎270-0520

문의전화 ☎270-0521

과원규모화사업

과원규모를 더 늘리고싶으신가요?

- ▶ 대상농지
 - 농어촌지역 안의 **실제이용현황이 과원인 농지**
(지목이 전·답·과수원이 아닌 경우 지목변경 후 매입)
- ▶ 지원대상자
 - **만64세 이하 과수전업농육성대상자**
 - **2030세대 농지지원대상(만20세~39세)**
 - 과수재배 일반농업인
- ▶ 지원조건
 - 과원매매
 - 전업농육성대상자:5ha까지 지원
 - 상환금리:연리2%
 - 지원상한:20,000원/㎡(평당66,000원)
 - 과원임대차
 - 임대기간 :5년~10년
 - 임차료 : 위탁자-경작자 협의가격

농지임대수탁사업

소유농지를 직접 경작하지 못하십니까?

- ▶ 대상농지 : 영농에 이용중인 농지(전·답·과수원)
-1996년 이후 매매·증여등을 통해 취득한 농지
(단 상속농지의 경우 1ha이하는 개인간 임대 허용)
- ▶ 제외농지
 - 주거 상업 공업지역 및 개발예정지
 - 처분명령을 받은 농지
 - 주말체험영농목적 취득농지
- ▶ 수탁기간 : 최소5년이상~10년
(계약기간 만료 후 동일 임차인과 재계약하는 경우 3년 이상)
- ▶ 임차료 결정 : 현지조사를 통해 농지여건을 고려하여
해당지역 임대차 시세에 따라 결정
- ▶ 임차료 지급 : 매년 약정임차료에서 소정의 수수료를
공제한 후 지급(수수료5%)
- ▶ 임대계약시 혜택
 - ① 직접 자경이 곤란한 농지도 계속 소유 가능
 - ② 농지소재지에 재촌·자경하지 않아도 양도소득세를
크게 절감 가능
(양도세를 중과세 부과⇒10%절세 효과)
 - ③ 임대계약중에는 지자체로부터 처분명령 받지 않음

농지연금사업

고령농업인의 안정된 노후를 보장합니다!!

- ▶ 신청대상
 - 연 령 : **농지를 소유한 만60세 이상인 자**
 - 영농경력 : **5년이상**(전체 영농기간 합산)
- ▶ 대상농지
 - 공부상 지목이 전, 답, 과수원
 - 2018.01.01. 이후 경매, 공매, 증여 토지
보유기간2년경과 및 직선거리30km 이내
 - 2020.01.01. 이후 취득농지 2년이상 보유
직선거리 30Km
- ▶ 지원조건 : 연금수령액은 연령과 농지가격에 따라결정
- ▶ 연금수령방식 : 종신행(정액형, 전후후박형, 일시인출형)
기간형(5년, 10년, 15년, 경영이양형)
- ▶ 월지연금 상한 : **월300백만원**
- ▶ 농지연금의 장점
 - ① 정부시행으로 안정적인연금을 받을 수 있다
 - ② 담보농지를 직접 경작하거나 임대하여 연금외의
추가 소득도 가능
 - ③ 기초연금 수급자도 가입가능
 - ④ 연금가입시 가입기간동안 재산세 면제
 - ⑤ 배우자 승계 가능
→ 배우자 나이 만60세이상자 선택 가능

문의전화 ☎270-0526

문의전화 ☎270-0525

문의전화 ☎270-0522



> 임야 대상 농업경영체란?

- 임야(임산물의 생산에 이용되는 산지)를 생산수단으로 하는 농업경영체를 말합니다.



※ 「농어업경영체 육성 및 지원에 관한 법률」 개정(2018. 12. 24.)으로 생산수단에 '임야' 추가



> 등록 대상자

- 「산지관리법」 제4조에 따른 보전산지 및 준보전산지에서 육림업(자연휴양림·자연수목원의 조성·관리·운영업 포함), 임산물 생산·채취업 및 임업용 종자·묘목 재배업을 다음의 기준 중 어느 하나에 따라 경영하는 사람

- ① 「임업 및 산촌 진흥촉진에 관한 법률」 시행규칙 별표2의 수실류(밤, 잣 제외)·약초류·약용류·수목부산물류·관상산림식물류(분재 제외)·그 밖의 임산물 : 1천㎡ 이상
- ② 「임업 및 산촌 진흥촉진에 관한 법률」 시행규칙 별표2의 버섯류·산나물류·분재 : 300㎡ 이상
- ③ 밤나무 : 5천㎡ 이상
- ④ 잣나무 : 1만㎡ 이상
- ⑤ 표고자목 : 20㎡ 이상
- ⑥ 산림용 종자·묘목생산업자 : 「산림자원의 조성 및 관리에 관한 법률」 제16조 제1항 및 같은 법 시행령 제12조제1항제1호에 따라 등록된 자
- ⑦ ①에서 ⑥까지 이외 목본 및 초본식물 : 3만㎡ 이상

붙임 8

임산물 소득원의 지원대상 품목

| 종류 | 품목명 |
|----------|--|
| 수실류 | 밤, 감, 잣, 호두, 대추, 은행, 도토리, 개암, 머루, 다래, 복분자딸기, 산딸기, 석류, 돌배 |
| 버섯류 | 표고, 송이, 목이, 석이, 능이, 짜리, 꽃송이버섯, 복령 |
| 산나물류 | 더덕, 고사리, 도라지, 취나물, 참나물, 두릅, 원추리, 산마늘, 고려엉겅퀴(곤드레), 고비, 어수리, 눈개승마(삼나물) |
| 약초류 | 삼지구엽초, 삼주, 참쑥, 시호, 작약, 천마, 산양삼, 결명자, 구절초, 약모밀, 당귀, 천궁, 하수오, 감초, 독활, 잔대, 백운풀, 마 |
| 약용류 | 오미자, 오갈피나무, 산수유나무, 구기자나무, 두충나무, 헛개나무, 음나무, 참죽나무, 산초나무, 초피나무, 율나무, 골담초, 산겨릅나무, 산사나무, 느릅나무, 황칠나무, 꾸지뽕나무, 마가목, 화살나무, 목단 |
| 수목부산물류 | 수액(樹液), 나뭇잎, 나뭇가지, 나무껍질, 나무뿌리, 나무순 등 나무(대나무류를 포함한다)에서 나오는 모든 부산물 |
| 관상산림식물류 | 야생화, 자생란, 조경수, 분재, 잔디, 이끼류 |
| 그 밖의 임산물 | 위 품목 외에 「산림자원의 조성 및 관리에 관한 법률」 제2조제7호에 따른 임산물로서 목재(목재제품을 포함한다)와 토석을 제외한 품목 |

붙임 9

농업·임업 직불금 간 중복수령 가능 여부

- 동일 토지 내에서는 농업직불금, 임업직불금 중복수령 금지
- 농업분야 기본형 직접지불금, 임산물생산업 직접지불금, 육림분야 직접지불금 각각 중복수령 금지
 - ※ 단, 친환경직불금, 경관직불금 등 농업분야 선택형 직불금은 농업분야 기본형 직불금과 중복수령이 가능하므로, 임업분야도 중복수령 가능
 - ※ 복합경영의 경우 동일 토지에 두 직불금의 수령요건을 충족 시 한 가지 선택
- 직전년도 농업기본형공익직접직불금 수령에 따른 제한여부
- 직전년도 소규모농가직불금 수령 시 농가지급받은자와 농가구성원 전체가 당해연도 임업직불금 중 임산물생산업 직불금 지급 대상에서 제외*
 - 농업기본형공익직접지불금 중 면적직불금 수령 시에는 지급 가능
 - * 관련법 : 「임업직불제법」 제8조제3항제3호

□ 직접지불금 간 중복여부

| 구 분 | | 농업 분야 | | 임업 분야 | | |
|--------------------|-------------|------------|--|---------------------------|--|-----|
| | | (농업) 기본직불금 | | 임산물생산업 | | 육림업 |
| | | 소규모직불금 | 면적직불금 | 소규모직불금 | 면적직불금 | |
| (농업) 기본직불금 | 소규모직불금 수령 시 | | x | x | x | ○ |
| | 면적직불금 수령 시 | x | | x | ○ 면적합산 상한적용 (밭+임야면적 30ha, 법인은 50ha 까지) | ○ |
| 임산물생산업 | 소규모직불금 수령 시 | x | x | | x | x |
| | 면적직불금 수령 시 | x | ○ 면적합산 상한적용 (밭+임야면적 30ha, 법인은 50ha 까지) | x | | ○ |
| 육림업직불금 수령 시 택 1 | | ○ | x | x | x | |
| | | x | x | x 소규모 불충족으로 동시수령 불가 | x | |
| | | x | ○ 면적합산 상한적용 (밭+임야면적 30ha, 법인은 50ha 까지) | x | ○ 면적합산 상한적용 (밭+임야면적 30ha, 법인은 50ha 까지) | |

- ※ 소규모직불금은 농업과 임업 중 한 직불금만 수령가능하며, 소규모직불금을 받은 자는 농·임업 모두 면적직불금을 받을 수 없음(소농이 대규모 임업을, 소규모 임가가 대규모 농업을 하는 사례 방지)
- ※ 면적직불금은 농업과 임업 모두 수령 가능하나, 유사사업이므로 과다수령을 방지하기 위해 면적 제한(밭+임야 면적 30ha, 법인은 50ha 까지)을 둠

작물별 대체 사용 가능 농약

3 미나리

| 병해충 | 농약품목명 | 상표(제품)명 |
|-------------|--------------------|--|
| 담배 거세미나방 | 델타메트린 테부피리프로스 일제 | 근충탄 |
| | 메타물루미존 유제 | 벌스모 |
| | 메독시메노자이드 수화제 | 팔콘 |
| | 비티아이자와이 입상수화제 | 젠타리 |
| | 비티아이자와이엔타423 수화제 | 토박이 |
| | 비티아이자와이엔타423 액상수화제 | 토박이 |
| | 스피네토람 액상수화제 | 엑셀트 |
| | 에마엑틴벤조에이트 유제 | 네이팜, 말라타, 핵스팜, 메카하트, 메카, 모스파워, 불카누스, 브리핑, 빅토리, 풀이중, 머리팜, 암시중, 예마강, 예마뿔, 예이팜, 예이팜센더, 예코골드, 워록, 아투킵, 제트팜, 총편치, 카이노바, 코난, 킹팜골드, 트라제 |
| | 에도렘프루스 수화제 | 트레본 |
| | 에도렘프루스 유제 | 델타포스, 샷건, 세베로, 에도면, 요줄충, 중겨이오 |
| 담배 거세미나방 | 클로로플루아존 유제 | 아타브론 |
| | 피리달릴 유탁제 | 알지오 |

4 치커리

| 병해충 | 농약품목명 | 상표(제품)명 |
|-------------|-------------|-------------------------------|
| 담배 거세미나방 | 사이클라닐리프름 액제 | 라파탄, 사이탄 |
| | 에도렘프루스 유제 | 델타포스, 샷건, 세베로, 에도면, 요줄충, 중겨이오 |

5 갯기름나물(방풍)

| 병해충 | 농약품목명 | 상표(제품)명 |
|-------------|--------------|--|
| 담배 거세미나방 | 인독사카브 액상수화제 | 나방카트, 막아충충, 스투어드물트라, 워밍업, 종결자, 킬버트, 킬체인, 트랩킹 |
| | 플루메녹수론 분산성액제 | 중해존, 카스케이드 |

※ 위 농약 목록은 2022.2.28. 등록 기준으로, 이후 변경될 수 있습니다.
농약 구입 전 '농촌진흥청 농약안전정보시스템(phis.rda.go.kr/phis/)'에서 다시 한 번 확인하세요.



농가 주의 사항

- 미등록 작물에 살포하면 부적합 발생되므로 등록된 작물에 만 사용할 것
- 농작물과 병해충별로 정해진 사용량을 준수하고 토양 표면에 골고루 살포할 것
- 작물 파종(정식) 전에 살포하고 파종(정식) 이후에는 대체 농약을 사용할 것

농약에 대해 궁금한 사항은 현장상담센터
(농촌진흥청 ☎1544-8572,
도농업기술원·특광역시농업기술센터 ☎1544-8261)로
문의하세요.

농촌진흥청 농약안전정보시스템 QR코드 바로가기



농약 구입 전 '농촌진흥청
농약안전정보시스템(phis.rda.go.kr/phis/)'에서
다시 한 번 확인하세요.



터부포스 바르게 알고 사용합시다.

터부포스(Terbufos)

터부포스는?
거세미나방, 고자리파리, 벼룩잎벌레 등 토양
해충 방제에 사용되는 농약 성분으로 주로
작물 파종 또는 정식 전 토양에 1회 처리



작물별 대체 사용 가능 농약

4 쑥갓

| 병해충 | 농약(제품)명 | 상표(제품)명 |
|---------|-----------------|--|
| 거세미나방 | 비펜트린 입제 | 농활탄, 스텝, 조쿠만 |
| 검거세미나방 | 비펜트린, 테부포스 입제 | 데푸콘 |
| | 테부포스 입제 | 평사, 말죽, 멸명충, 아라타보, 카운다, 도양탄 |
| 담배거세미나방 | 노발루론 액상수화제 | 라이몬 |
| | 메독시페노자이드 수화제 | 팔콘 |
| | 사이클라닐리프롤 액제 | 라피탄, 사이탄 |
| | 스피네토람 입상수화제 | 벨리게이트 |
| | 에마멕틴벤조에이트 유제 | 네이팜, 일라타, 맥스팜, 피가히트, 메카, 모스파워, 볼카누스, 브리핑, 빅토리, 솔이충, 아리팜, 암사충, 에마킹, 에마팜, 에이팜, 에이팜센드, 예코골드, 위록, 어두길, 제트팜, 총탄치, 카이노바, 코근, 킹팜골드, 트라제 |
| | 에토헨프록스 수화제 | 총스탐, 크로깅, 타키온, 트레본 |
| | 인독사키브 수화제 | 엄메이트 |
| | 인독사키브 액상수화제 | 나방카트, 라온마스터, 약아충충, 스튜어드물트라, 종결자, 칼버트, 칼체인, 트렙킹 |
| | 카탐하이드로클로라이드 수용제 | 선문싸다, 아리칼담, 파단 |
| | 데를루벤주론 액상수화제 | 노물트 |
| | 클로페녹수론 분산성액제 | 충애존, 카스케이드 |
| | 피리달릴 유독제 | 알지오 |

5 청경채

| 병해충 | 농약(제품)명 | 상표(제품)명 |
|---------|------------------------|-------------------------------|
| 담배거세미나방 | 사이안트라닐리프롤 분산성액제 | 토리치 |
| | 사이클라닐리프롤 액제 | 라피탄, 사이탄 |
| 벼룩잎벌레 | 델타메트린, 테부피라모스 입제 | 근충탄 |
| | 메타플루미존 유제 | 벨스모 |
| | 브로클라닐라이드, 에마멕틴벤조에이트 유제 | 모르티스브이 |
| | 비펜트린 입제 | 농활탄, 스텝, 조쿠만 |
| | 비펜트린, 테부포스 입제 | 데푸콘 |
| | 에토헨프록스 유제 | 일타포스, 샛건, 세베로, 에토펴, 요절충, 충케이오 |
| | 카탐하이드로클로라이드 수용제 | 선문싸다, 아리칼담, 파단 |
| | 클로란트라닐리프롤 입상수화제 | 알타코아 |



농가 주의 사항

- 미등록 작물에 살포하면 부적합 발생되므로 등록된 작물에만 사용할 것
- 농작물과 병해충별로 정해진 사용량을 준수하고 토양 표면에 골고루 살포할 것
- 작물 파종(정식) 전에 살포하고 파종(정식) 이후에는 대체 농약을 사용할 것

농약에 대해 궁금한 사항은 현장상담센터
(농촌진흥청 ☎1544-8572,
도농업기술원·특광역시농업기술센터 ☎1544-8261)로
문의하세요.

농촌진흥청 농약안전정보시스템 QR코드 바로가기



농약 구입 전 '농촌진흥청
농약안전정보시스템(phis.rda.go.kr/phis/)'에서
다시 한 번 확인하세요.



포레이트 바르게 알고 사용합시다.

포레이트(Phorate)

포레이트는?

거세미나방류, 뿌리응애, 벼룩잎벌레 등 토양
해충 방제에 사용되는 농약 성분으로 주로
작물 파종 또는 정식 때 토양에 처리



포레이트 농약 제품

(2022.2.28.기준)

단제 싸이메트, 올광

합제 대풍, 토지탄



포레이트 농약 사용 가능 작물

(2022.2.28.기준)

감자, 갯, 겨자채, 고구마, 냉이, 녹색꽃양배추(브로코리),
당근, 땅콩, 마늘, 무, 배추, 백합, 부추, 생강,
순무양배추(콜라비), 양미나리(셀러리), 양배추, 양파,
쪽파, 케일, 콩, 파(쪽파 포함)

※ 농약 제품별로 사용 가능한 작물이 다르므로 반드시 농약
제품 포장지를 확인하고 사용하시기 바랍니다.



주요 부적합 검출 시기

연중 발생되며 주로 5~10월에 많이 발생

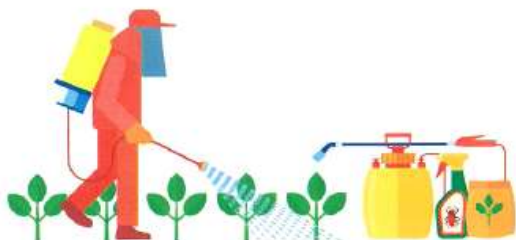

포레이트 부적합 검출 작물



※ 2021년까지 갯기름나물(방풍나물), 미나리, 양상추, 황미나리(파슬리)에
사용이 가능했으나, 2022년부터는 사용할 수 없으니 주의하시기 바랍니다.



작물별 부적합 발생 사례



등록

부추·대파
작물 정식 전 도양에 1회 살포해야 하나 작물 재배
중에 추가 살포하여 잔류기준 초과 검출



미등록

상추·청경채
사용 후 남은 농약을 미등록 작물에 살포하여
부적합 발생



작물별 대체 사용 가능 농약

1 갯기름나물(방풍)

| 병해충 | 농약품목명 | 상표(제품)명 |
|-----------------|--------------|--|
| 담배 거세미 나방 | 인독사카브 액상수화제 | 나방카트, 라몬마스터, 막아총총, 스튜어드윙드라, 종결자, 킬버튼, 킵제인, 트럼킹 |
| | 플루페독수론 분산성액제 | 충매존, 카스케이드 |

※ 위 농약 목록은 2022.2.28. 등록 기준으로, 이후 변경될 수 있습니다.
농약 구입 전 '농촌진흥청 농약안전정보시스템(phis.rda.go.kr/phis/)'
에서 다시 한 번 확인하세요.

작물별 대체 사용 가능 농약

2 상추

| 병해충 | 농약품목명 | 상표(제품)명 |
|----------------|-----------------|--------------------------------|
| 거세미 나방 | 델타메트린 테부피로포스 입제 | 근충탄 |
| | 에토프로포스 입제 | 모렐, 신농팜캠, 젠토캠, 총여센, 밀사충 |
| | 카두사포스 입제 | 아파치 |
| | 테플루트린 입제 | 포스 |
| 검거세미 나방 | 비펜트린 폭심 입제 | 충장인 |
| | 비펜트린 입제 | 농활탄, 스팍, 조쿠만 |
| 부리 응애 | 타부포스 입제 | 땅사, 말뚝, 열매충, 아라타보, 카운다, 도양탄 |
| | 플록사메타마이드 유탁제 | 디트콜 |
| 작은 부리 파리 | 카두사포스 입제 | 아파치 |
| | 타부포스 입제 | 땅사, 말뚝, 열매충, 아라타보, 카운다, 도양탄 |

3 미나리

| 병해충 | 농약품목명 | 상표(제품)명 |
|------------|--------------------|---|
| 거세미 나방 | 델타메트린 테부피로포스 입제 | 근충탄 |
| | 메타플루미존 유제 | 벨스모 |
| | 메독시페노자이드 수화제 | 필곤 |
| | 비티아이지와이 입상수화제 | 첸타리 |
| | 비티아이지와이엔티423 수화제 | 토박이 |
| | 비티아이지와이엔티423 액상수화제 | 토박이 |
| | 스피네토람 액상수화제 | 엑셀트 |
| 검거세미 나방 | 에마멕틴벤조에이트 유제 | 네이팜, 밀라타, 맥스팜, 메가하트, 메카, 모스파워, 불카누스, 브리핑, 빅토리, 썬이충, 아라팜, 압사충, 메다킹, 에마팜, 에이팜, 에이팜센드, 에코골드, 워록, 이투킬, 제트팜, 총편치, 카이노바, 코난, 킹팜폴드, 트라제 |
| | 에토펜프록스 수화제 | 드래본 |
| | 에토펜프록스 유제 | 델타포스, 샷간, 세베로, 에토펜, 요절충, 충케이오 |
| | 클로르물루아주론 유제 | 아타브론 |
| | 피리달릴 유탁제 | 알지오 |

※ 위 농약 목록은 2022.2.28. 등록 기준으로, 이후 변경될 수 있습니다.
농약 구입 전 '농촌진흥청 농약안전정보시스템(phis.rda.go.kr/phis/)'
에서 다시 한 번 확인하세요.

1 시설하우스

□ 예상되는 피해 유형

- (침수) 집중 호우시 하천 근처, 논 부지에 설치된 시설하우스내 빗물 등 유입으로 농작물 침수
- (파손) 강풍, 비바람 등에 의한 온실 피복재·골조 등 시설 파손
- (고온장애) 전반적인 생리장해, 칼슘결핍으로 품질·당도 저하, 기형과·열과 발생, 역병·탄저병·덩굴마름병 등 병해충 발생 우려

□ 대비 사전 대책

- (침수) 하우스 주변 배수로 정비 등
 - 하우스와 하우스 사이 고랑 및 주변 배수로에 흙, 잡풀 등 이물질 정리
 - 적정 배수로 규모*(저폭 50cm, 깊이 60~90cm 이상) 유지
 - * 30년 빈도 4시간 강우량 대비 배수기준(시설농업 기반정비 설계지침)
 - 배수로와 배수로(구) 연결부위 점검 및 이물질 정리
 - 역류된 하천수 유입 방지를 위한 모래주머니, 비닐 등 준비
 - 찢어지거나 노후화된 피복 비닐 교체 등

《시설 주변 배수로 정비》



《시설 간 배수로 정비》



○ (파손) 피해 최소화를 위한 시설 점검 및 보강시설 설치

- 강풍 대비 하우스 고정끈을 설치하여 골조와 비닐 밀착
- 시설 내부 파이프 보강 또는 지지대 설치
- 측창·환기창 등 개폐 부위를 점검하여 하우스를 철저히 밀폐
- 비닐 교체 예정인 하우스는 비닐을 미리 제거

○ (고온장애) 환기시설 가동 및 적정 토양수분 유지 등

- 시설내 온도 상승 방지를 위해 측창, 천창을 활짝 열고 환풍기 등을 가동하여 시설 안의 온도가 30℃ 이상이 되지 않도록 관리
- 오전 중 충분히 물을 주고, 관수장치를 활용하여 주기적 관수 실시
- 고온기에 발생할 수 있는 진딧물, 총채벌레, 흰가루병 등 방제

□ 재해 이후 관리 대책

○ (침수) 신속한 배수 및 생육 정상화 대책 시행

- 침수기간이 길어지면 피해가 커짐으로 작물 침수 시 하우스 주변 배수로를 정비해 신속하게 물빼기
- 침수피해가 심하거나 병든 식물체는 조기에 제거하여 전염원 차단
- 경미한 피해를 받은 포장은 분무기나 호스를 이용하여 깨끗한 물로 씻은 후 적용약제를 신속히 살포하여 병해충 방제
- 과습으로 뿌리의 기능이 떨어져 생육이 부진한 작물은 요소 0.2% 액제 또는 복합4종비 엽면 살포
- 작물이 고온피해를 입지 않도록 하우스 환기창을 신속하게 개방

○ (파손) 찢어지거나 파손된 비닐·골조 수리 등 재배환경 마련

- 피복재에 흙양금·오물은 깨끗한 물로 세척하여 광투과성 유지
- 손상된 피복재는 철거 후 새 비닐로 교체 등

○ (고온장애) 완전히 고사된 식물체는 제거 및 보식을 하고, 줄기·잎 등 일부가 고사한 경우 최대한 빨리 잘라내고 방제 실시

2 과수원

□ 예상되는 피해 유형

- (과원 침수·유실) 집중 강우에 의한 침수, 토사 유입에 의한 유실·매몰
- (낙과·도복) 강한 비바람·태풍으로 고정미 약한 지주시설이나 나무 도복, 지주시설·나무 동시 도복, 가지가 부러지거나 낙과 등 발생
- (생리장해) 장기간 침수 시 조기낙엽, 열과 등 각종 생리장해 발생
- (일소) 강우 후 고온과 햇빛 노출 시 과실 표면에 일소 현상 발생
- (병해충) 고온·다습에 의해 전염성이 높은 역병, 탄저병 등 병 확산

□ 대비 사전 대책

※ **시기에 따라 시급한 대책 우선 시행**(장마 : 침수·유실, 태풍 : 낙과·도복)

- (침수·유실) 집중 강우에 의한 침수가 되지 않도록 배수로의 풀이나 메워진 흙은 제거하고, 유실 위험이 있는 배수로 정비
 - 경사지 등 토양유실 우려가 있는 과수원은 경사지 시작점, 배수로 인접한 곳 등에 보온덮개, 비닐, 필름 등으로 피복
- (낙과·도복) 덕·지주대 등 지주시설 결박·당김상태 점검 및 보강, 지주간, 지주·나무 간 연결 철선·끈 조임, 방풍망 점검 및 정비
 - 강풍에 약한 일자형* 지주시설은 외곽·중간지주대 상단부를 철선·끈 등으로 연결하여 지면에 고정, 임시고정용 지주대 보강 등
 - * 기존 시설에 격자 철선을 추가로 설치하는 것이 가장 안전
 - 열매가 달린 가지는 끈으로 지주·나무줄기와 묶고, 낙과가 우려되는 품목은 수확이 가능한 경우 조기 수확을 통해 피해 최소화

《과수원 방풍망 설치 전경》



《과수원 지주대 보강 전경》



- (생리장해) 열매가 없는 가지를 전정하고 배수관리를 철저히 하여 토양 과습을 억제하는 등 나무의 생육여건 개선
- (일소) 과실이 강한 직사광에 장시간 노출되지 않게 과실이 달린 가지를 잘 배치하여 끈 등으로 지주나 나무에 결속
 - 고온 시 미세살수장치 가동, 칼슘제재 등 엽면시비 조치
- (병해충) 배수 관리를 철저히 하여 과원의 과습을 방지하고 병 발생 이전에 예방 약제를 주기적(7~10일)으로 살포

□ 재해 이후 관리 대책

- (침수·유실) 배수로 내 잔재물, 토사 등을 신속히 제거하여 퇴수로 확보 및 퇴수조치
 - 토사·잔재물이 밀려 들어왔을 경우는 퇴수 후 신속히 토사·잔재물을 제거하고, 잎·과실에 묻은 흙양분을 씻어 2차 감염을 방지
 - 노출된 뿌리는 흙으로 신속히 덮어주고 잎이 손상되었으면 손상된 잎수에 알맞게 착과된 과실을 적과하여 수세를 회복시킴
- (도복·낙과) 넘어진 나무는 뿌리가 손상되지 않도록 지주대를 이용해 세워주고, 지하부 손상 정도에 따라 전정을 통해 가지 수를 조절
 - 부러진 가지는 보호제를 바르고 상처를 통한 2차 감염 예방을 위해 예방약제를 살포
 - 떨어진 낙과를 장시간 과원에 방치하면 부패 등으로 다른 병해충의 오염원이 될 수 있으므로 신속히 제거
- (생리장해) 과원 내 철저한 배수 관리를 통한 토양 과습을 억제하여 뿌리의 기능을 원활하게 회복시키기 위해 유도
- (일소) 피해가 심한 과일은 적과하고 추가적인 피해 예방을 위해 가지들을 잘 배치하여 끈 등으로 지주나 나무에 결속

가장 소중한 생애 첫 신고인 출생신고,
더 늦기 전에 아동의 권리를 위해
신고해 주세요!

출생미신고자 집중발굴 · 자진신고 기간 운영
2022년 5월 9일(월) ~ 11월 30일(수)



**출생미신고자 집중발굴·자진신고
기간에는 다음 사항이 진행됩니다.**

- ▶ 주민등록 사실조사
- ▶ 아동 생활권(편의점, 문구점 등) 점검
- ▶ 위기아동 집중 점검
- ▶ 아동기관 · 시설 일제조사

**출생신고는
어떻게 하나요?**

- ▶ 자녀의 출생지 관할 구청 · 읍사무소 · 면사무소 또는 동주민센터에 방문하여 진행
- ▶ 출생신고에 대한 자세한 문의사항은 관할 구청, 읍 · 면사무소 또는 동주민센터에 문의주세요.

6월은 제1기분 자동차세 납부의 달입니다

- **과세대상** : 자동차, 이륜자동차, 기계장비
- **납세의무자** : 과세기준일(6월1일)현재 등록원부상의 소유자
- **납부기간** : 2022. 6. 16. ~ 2022. 6. 30.
- **수납처** : 전국 모든 금융기관(CD/ATM기에서 조회납부)
- **납부방법**
 - 위택스(<http://wetax.go.kr>) 납부
 - 가상계좌 납부(고지서에 개인별로 부여된 지정 계좌)
 - 지로(giro.or.kr) 납부
 - 각 금융기관 CD/ATM에서 고지서 없이 신용·현금카드 납부 가능 (타행 신용카드로 납부할 경우 900원 수수료 부담)
 - 납부서를 통한 금융기관 직접납부
- **자동이체 신청자**
 - 자동이체 계좌에 2022년 6월 30일 현재 통장잔액이 납부할 세액만큼 남아 있는지를 확인 (6월 30일 이후에는 통장잔액이 있어도 출금 안됨)
- **문의처**
 - 각 읍·면사무소나 군청 재무과 세정담당 (☎640-2183)

방 송 안

주민여러분 안녕하십니까?

2022년 제1기분 자동차세 납부와 관련하여 신덕면사무소에서 안내말씀 드리겠습니다

6월은 자동차세 납부의 달입니다.

납세고지서를 받은 각 세대에서는 6월 30일까지 가까운 금융기관에 납부하여 주시기 바랍니다.

만일, 기한이 경과 될 시에는 3%의 가산금을 추가로 부담하게 되오니 반드시 6월 30일까지 납부하여 주시기 바라며,

1월, 3월에 연납하신 분들에게서는 자동차세가 고지되지 않음을 참고하시기 바랍니다.

더불어 지방세 납부서비스 온라인 전환에 따라 고지서가 없어도 가까운 금융기관에 가시면 납부하실 수 있으니 6월 30일까지 납부하여 불이익을 당하는 일이 없도록 하여 주시기 바랍니다.

또한, 자동이체를 신청하신 분들에게서는 6월 30일에 신청계좌에서 자동 출금되오니 잔고를 확인하여 주시기 바랍니다

감사합니다.