

하나되어, 모두가 행복한 **임실**

2023. 9. 11.(월)

이 장 회 보



오 수 면

목 차

총 무 1. 각종 동향보고 협조	-----	1
2. 추석 전 영농폐비닐 공동집하장 수거 및 주변 정비	-----	1
3. 문화누리카드 사용(문화장터) 홍보	-----	1
4. 2023년 임실N치즈축제 홍보	-----	1
5. 반장 변경사항 요청	-----	2
6. 제61회 임실군민의 날 기념 체육대회	-----	2
7. 고향사랑기부제 홍보	-----	2
산 업 1. 2023년 가을감자재배농가 자재지원 신청 안내	-----	3
2. 한우 수급안정을 위한 2023년 9월 한우 축산관측 안내	-----	3
3. 2023년 우유바우처 시범사업 대상자 확대 시행 안내	-----	4
4. 2023년 광견병 예방백신 무료접종 신청 안내	-----	4
5. 「농지법」 개정에 따른 농지임대수탁 대상농지 요건 변경 안내	-----	5
6. 2024년 고품질 고추 육묘 지원사업 신청 안내	-----	5
7. 농지대장 관련 농지이용정보 변경신청 의무화 안내	-----	6
8. 2024년도 외국인 계절근로자 신청 안내	-----	6
9. 2023년 농작물재해보험 가입기간 알림(가을감자, 마늘)	-----	6
10. 2023년 공익직불 농업인 의무교육 종료 안내	-----	7
11. 2023년 전북 주요농산물 가격안정 지원사업 (가을무, 가을배추, 대파)	-----	7

민원	해당없음	-----	7
복지	1. 고독사 고위험 가구 대상자 보고 협조	-----	8
	2. 경로당(무더위 쉼터) 상시 개방 및 모든 마을 주민 이용 안내	-----	8
	3. 노인무료의치(틀니) 지원사업	-----	8
	4. 저소득층 무릎인공관절 및 안질환 수술비 지원사업	-----	9
	5. 코로나19 입원·격리자 유급휴가비용 및 생활지원비 지원사업 중단 안내	-----	9
	6. 2023년 전라북도 발달장애인 긴급돌봄시범사업(사전등록) 안내	-----	10
	7. 2023년 추석명절 취약계층 상품권 지원 안내	-----	10
	8. 2023년 청년 전세보증금반환보증료 지원사업 안내	-----	10
	9. 2023년 비정상거처 거주자 이사비 지원사업 안내	-----	11
	10. 2023년 긴급·틈새 돌봄 사업 대상자 발굴 협조 요청	-----	11
	11. 더불어 살고 싶은 생활복지사업 안내	-----	11
	12. 긴급복지 지원 사업 안내	-----	12
재무	1. 8월 정기분 주민세 납기 내 납부 홍보	-----	12
붙임	1. 도시침수 예방 빗물받이 관리 홍보	-----	13
	2. 농산물 최저가격 보장제 안내	-----	14
	3. 긴급·틈새돌봄사업 대상자 발굴 및 신청안내	-----	15~21
	4. 재산세 납부 홍보 방송안	-----	22
상담소	농민상담소 자료	-----	23~27

오수면	이 장 회 보	제 17 호 2023. 9. 11.(월)
연락 및 공지사항		
담당	내	용
총무팀 유창환 640-4412	1. 각종 동향보고 협조 ○ 마을에서 일어나는 각종 행사(애경사 포함) 및 사건·사고 소식, 주민 민원사항 등 각종 동향을 각 마을 담당직원이나 총무팀에 연락 부탁드립니다. ※ 연락처 : 오수면사무소(☎640-4412)	
총무팀 신효영 640-4413	2. 추석 전 영농폐비닐 공동집하장 수거 및 주변 정비 ○ 추진기간: 2023. 9. 11. ~ 9. 22. ○ 대 상: 마을별 영농폐기물 공동집하장 ○ 협조사항 - 영농폐비닐 적치상태 확인 후 필요시 수거요청 - 집하장 주변 영농폐기물 처리 및 청결 유지(이장 및 녹색지킴이) ○ 수거요청) - 민간수거: 한국환경공단 남원수거사업소 ☎ 010-5058-6665 - 관촌매립장: ☎ 063-640-2397	
총무팀 신미연 640-4414	3. 문화누리카드 사용(문화장터) 홍보 ○ 일 시: 2023. 9. 13.(수) 10:00 ~ 14:00 ○ 장 소: 오수면사무소 본관 다목적실 문화누리카드 대상자: 6세이상 기초생활수급자, 차상위 계층 ○ 품 목: 수공예품(가방, 베개, 모자, 스카프, 밥상, 지팡이, 이불 등) ※ 문화장터 당일 문화누리카드 지참	
총무팀 신미연 640-4414	4. 2023년 임실N치즈축제 홍보 임실 N 사랑 Dream 치즈 N 건강 Dream ○ 기 간: 2023. 10. 6.(금) ~ 10. 9.(월) [4일간] ○ 장 소: 임실치즈테마파크·임실치즈마을·임실읍 일원 ○ 주요행사: 임실N치즈 전시판매, 한우명품관, 향토음식관, 치즈체험 프로그램 운영 등 ※ 오수면 생활개선회 음식부스 운영 (김치치즈전, 소머리곰탕, 해물전, 돼지주물럭, 편육)	

오수면	이 장 회 보	제 17 호 2023. 9. 11.(월)
연락 및 공지사항		
담당	내 용	
총무팀 신미연 640-4414	5. 반장 변경사항 요청 ○ 반장 변경사항(성명, 연락처, 계좌)을 총무팀에 알려주시기 바랍니다. * 추석 명절수당 관련	
총무팀 신미연 640-4414	6. 제61회 임실군민의 날 기념 체육대회 ○ 일 시: 2023. 10. 6.(금) 11:00 ○ 장 소: 임실공설운동장 * 우천 시 군민회관 ○ 규 모: 12개 읍면 1,476명(임원 240, 선수 1,236명) ○ 예 산 액: 242,900천원(군 체육회 56,900, 읍·면 186,000) ○ 경기종목: 12종목 (인원 103명) <div data-bbox="193 1104 1474 1384" style="border: 1px solid black; padding: 10px; margin-top: 10px;"> ▶ 체 육 경 기(3종목) : 게이트볼(사전경기), 바둑(사전경기), 육상 ▶ 민 속 경 기(6종목) : 고리걸기, 투호놀이, 제기차기, 단체줄넘기, 줄다리기, 씨름 ▶ 장애인경기(3종목) : 다트경기, 고리걸기, 투호놀이 </div>	
총무팀 신미연 640-4414	7. 고향사랑기부제 홍보 ○ 개 요: 개인이 현재 주소지를 제외한 본인의 고향이나 지방자치단체(시도, 시군구)에 일정액을 기부하면, 기부자에게 세액공제 혜택과 답례품을 제공 ○ 기부방법: NH농협 창구를 통한 대면접수 또는, 온라인 접수 [고향사랑e음(www.ilovegohyang.go.kr)] ○ 기부한도: 개인별 연간 500만원 이내(법인 기부 불가) ○ 기부혜택: 세액공제(10만원 이하 전액, 10만원 초과분 16.5%) 및 고향의 마음을 담은 답례품(기부액의 30% 내)제공	

오수면	이 장 회 보	제 17 호 2023. 9. 11.(월)
연락 및 공지사항		
담당	내 용	
산업팀 박현호 640-4205	<p>1. 2023년 가을감자재배농가 자재지원 신청 안내</p> <ul style="list-style-type: none"> ○ 신청기한: 2023. 9. 13.(수) ○ 지원대상: 관내 1000㎡이상 감자재배 생산자단체(작목반) 및 농가 ○ 지원기준: 1,000㎡당 - 8상자(20kg)/멀칭비닐 1롤 <ul style="list-style-type: none"> * 예산에 따라 확정량이 바뀔 수 있음 ○ 지원내용: 감자 종자 및 비닐 지원 ○ 지원단가 <ul style="list-style-type: none"> - 감자 종자: 33,400원(1상자/20kg, 정부보급종 단가로 추후 변동가능) - 멀칭 비닐: 45,000원(105cm× 0.15mm× 1,000m) ○ 지원비율: 보조 40%, 자부담 60% 	
산업팀 박현호 640-4205	<p>2. 한우 수급안정을 위한 2023년 9월 한우 축산관측 안내</p> <ul style="list-style-type: none"> ○ 공급과잉으로 전년 대비 가격 하락 지속 전망 <p>(사육) ‘23년 한우 사육마릿수는 암소 도축 증가 및 1세 미만 마릿수 감소 영향으로 ‘22년 대비 소폭 감소한 349만 마리 전망</p> <p>* 사육마릿수(만마리) : (평년) 309, (‘22) 355.7 → (‘23p) 349 → (‘24p) 329</p> <p>(공급) ‘23년 도축마릿수는 전년대비 9% 증가한 95만 마리, ‘24년에는 100만 마리까지 증가할 전망</p> <p>- 과거 한우 가격이 급락한 ‘13년 도축마릿수(96만 마리)를 초과하는 수준</p> <p>* 도축마릿수(만마리) : (평년) 77.4, (‘22) 86.9 → (‘23p) 94.9 → (‘24p) 100.8</p> <p>(가격) ‘23년 거세우 도매가격은 도축마릿수 증가와 수요감소 영향으로 17,000~19,000원 수준으로 하락 전망</p> <p>* 거세우 도매가격(원/kg) : (평년) 20,446, (‘22) 20,980 → (‘23p) 17,000~19,000</p> <div style="border: 1px dotted black; padding: 5px; margin-top: 10px;"> <p>◆ 추석 성수기(8.31~9.27) 도매가격은 19,000원/kg 내외 전망</p> <ul style="list-style-type: none"> ○ (공급) 사육마릿수 증가로 전년 대비 7~11% 증가 전망 <p>* 추석 성수기 도축마릿수(만마리) : (평년) 9.3, (‘22) 10.1 → (‘23p) 10.8~11.0</p> ○ (가격) 도축마릿수 증가로 19,000원 수준으로 하락 전망 <p>* 추석 성수기 도매가격(원/kg) : (평년) 21,065, (‘22) 22,219 → (‘23p) 19,000</p> </div>	

오수면	이 장 회 보	제 17 호 2023. 9. 11.(월)
연락 및 공지사항		
담당	내 용	
	<p>◆ 한우 수급 조절 매뉴얼 상 <u>수급 단계 : 심각*</u></p> <p>* 수급 불균형으로 농가에서 소득손실이 발생하는 단계</p> <p>☞ (농가) 거세우 계획 출하, 송아지 및 번식용 암소 추가 입식 자제 등 자율적 사육 규모 조절 필요</p>	
산업팀 박현호 640-4205	<p>3. 2023년 우유바우처 시범사업 대상자 확대 시행 안내</p> <p>○ 지원대상: <u>세 자녀 이상</u> 가정의 <u>만 6~18세(2005년 ~ 2017년생)</u>에 해당하는 모든 자녀</p> <p>* 다자녀(3자녀이상)중 <u>첫째, 둘째도 연령기준에 충족하면 지원</u></p> <p>○ 신청기간: 2023. 6. 1. ~ 12. 30. / 상시접수(연중)</p> <p>○ 신청장소: 주민등록 소재지 읍·면사무소</p> <p>○ 필요서류: 가족관계증명서 등 다자녀를 증빙할 만한 서류</p>	
산업팀 박현호 640-4205	<p>4. 2023년 광견병 예방백신 무료접종 신청 안내</p> <p>○ 지원대상: 관내 개 1마리 이상 사육중인 모든 군민</p> <p>○ 신청기간: 2023. 6. ~ 11. 31.</p> <p>○ 접종기간: 2023. 6. 27. ~ 12. 8.</p> <p>○ 접종방법: 군에서 지역 담당 동물병원(오수동물병원)에 예방접종 의뢰 및 현지 출장접종 추진</p> <p>○ 신청장소: 주민등록 소재지 읍·면사무소</p> <p>○ 필요서류: 신청서 및 동의서</p> <p>○ 홍보내용: 개 물림 사고 예방을 위해 반려견주로 하여금 빠짐없이 광견병 예방접종토록 홍보</p>	

오수면	이 장 회 보	제 17 호 2023. 9. 11.(월)
연락 및 공지사항		
담당	내 용	
산업팀 허주영 640-4204	<p>5. 「농지법」 개정에 따른 농지임대수탁 대상농지 요건 변경 안내</p> <p>○ 시행일자: 2023. 8. 16. 부터</p> <p>○ 개정내용: 한국농어촌공사에 임대수탁할 수 있는 농지 요건 개정</p> <ul style="list-style-type: none"> - (기존) 임대수탁사업의 수탁요건에 보유기간 기준이 없어 취득 직후 위탁가능 - (변경) 개인이 3년 이상 소유한 농지를 공사에 위탁가능 <p>* 한 필지를 여러 명이 공유로 소유한 경우 공유자 모두가 소유기간 3년 이상을 충족하여야 임대수탁사업 참여가 가능합니다.</p> <p>* 취득시점은 부동산등기부등본 서류를 통해 증빙가능합니다.</p> <p>* 상속농지는 소유기간 3년 적용 없이 공사에 위탁이 가능합니다.</p>	
산업팀 허주영 640-4204	<p>6. 2024년 고품질 고추 육묘 지원사업 신청 안내</p> <p>○ 신청기간: 2023. 9. 13. (수)까지</p> <p>○ 사업대상: 관내 거주 고추재배 농가 중 공동육묘 및 종자대 희망농가</p> <p>○ 사업내용: 가식묘(어린묘) 및 종자구입비 지원</p> <ul style="list-style-type: none"> - 공동육묘: 1주당 60원 지원 - 종자대: 종자가격에 관계없이 1봉당 48,000원 정액보조 <p>○ 지원한도</p> <ul style="list-style-type: none"> - 공동육묘: 최소 1,000주 이상 ~ 30,000주 이하 - 종 자 대: 최소 1봉 ~ 최대 12봉(300평 기준 3봉) <p>* 공동육묘 및 종자대 중복신청 불가</p>	

오수면		이 장 회 보		제 17 호 2023. 9. 11.(월)																		
연락 및 공지사항																						
담당		내		용																		
산업팀 허주영 640-4204	7. 농지대장 관련 농지이용정보 변경신청 의무화 안내																					
	* 농지법에 따라 농지임대차 체결, 변경, 해제하거나 축사, 농막 등 농지에 신규 시설을 설치하는 경우 등은 변경사유가 발생한 날부터 60일 이내에 농지대장 변경 신청을 하도록 의무화 되었음을 알립니다.																					
	<div>< 농지대장 관련 개편 내용('22. 8. 18. 시행)></div>																					
	<div><div>- 농지원부 제도개선에 따라 농지원부 명칭이 농지대장으로 변경(농지법 '21.8.17 개정)</div><div>- 농지임대차 등 농지대장 이용정보 변경시 신고* 의무(농지법 '21.8.17 개정)</div><div>* 신고대상: '22. 8. 18. 이후 임대차 체결·변경·해제, 신규설치하는 농축산물생산시설 (농막, 축사, 고정식온실, 버섯재배사, 곤충사육사 등), 토지개량시설(수로, 제방)</div><div>- 신고제 미이행 시 과태료</div></div>																					
	<table><tr><th rowspan="2">위반 행위</th><th rowspan="2">근거 법조문</th><th colspan="3">과태료 (만원)</th></tr><tr><th>1차 위반</th><th>2차 위반</th><th>3차이상 위반</th></tr><tr><td>가. 농지법 제49조의2에 따른 신청을 거짓으로 한 경우 ○ 농지 임대차 및 시설설치 거짓 신고</td><td>농지법 제64조제1항제 2호</td><td>250</td><td>350</td><td>500</td></tr><tr><td>나. 농지법 제49조의2에 따른 신청을 하지 않은 경우 ○ 농지 임대차 및 시설설치 미신고</td><td>농지법 제64조제2항</td><td>100</td><td>200</td><td>300</td></tr></table>					위반 행위	근거 법조문	과태료 (만원)			1차 위반	2차 위반	3차이상 위반	가. 농지법 제49조의2에 따른 신청을 거짓으로 한 경우 ○ 농지 임대차 및 시설설치 거짓 신고	농지법 제64조제1항제 2호	250	350	500	나. 농지법 제49조의2에 따른 신청을 하지 않은 경우 ○ 농지 임대차 및 시설설치 미신고	농지법 제64조제2항	100	200
위반 행위	근거 법조문	과태료 (만원)																				
		1차 위반	2차 위반	3차이상 위반																		
가. 농지법 제49조의2에 따른 신청을 거짓으로 한 경우 ○ 농지 임대차 및 시설설치 거짓 신고	농지법 제64조제1항제 2호	250	350	500																		
나. 농지법 제49조의2에 따른 신청을 하지 않은 경우 ○ 농지 임대차 및 시설설치 미신고	농지법 제64조제2항	100	200	300																		
산업팀 김나연 640-4203	8. 2024년도 외국인 계절근로자 신청 안내																					
	<div>*예년과 달리 상·하반기 통합하여 신청 접수</div>																					
	<div><div>○ 신청기한: 2023. 9. 26.(화)</div><div>○ 근로기간: 2024. 3. ~ 12.<div>*협의 시 최대 8개월 근로 가능(기본 5개월+1회 3개월 이내 체류연장)</div></div><div>○ 지원대상: 관내 거주하고 농업경영체 등록 한 농업인, 농업법인 농가의 농장에서 5개월 이상 고용이 가능한 자</div><div>○ 신청방법: 주소지 읍·면사무소 방문 신청</div></div>																					
산업팀 김나연 640-4203	9. 2023년 농작물재해보험 가입기간 알림(가을감자, 마늘)																					
	<table><tr><th>품목</th><th>가입기간</th><th>사업지역</th></tr><tr><td>가을감자 (수입보장 포함)</td><td>8.21.(월)~9.27.(수)</td><td>전국 * 수입보장 : 전남(보성)</td></tr><tr><td>마늘</td><td>10.2.~10.27. (난지형) 10.2.~11.24. (한지형)</td><td>전국</td></tr></table>					품목	가입기간	사업지역	가을감자 (수입보장 포함)	8.21.(월)~9.27.(수)	전국 * 수입보장 : 전남(보성)	마늘	10.2.~10.27. (난지형) 10.2.~11.24. (한지형)	전국								
	품목	가입기간	사업지역																			
가을감자 (수입보장 포함)	8.21.(월)~9.27.(수)	전국 * 수입보장 : 전남(보성)																				
마늘	10.2.~10.27. (난지형) 10.2.~11.24. (한지형)	전국																				

오수면	이 장 회 보	제 17 호 2023. 9. 11.(월)
연락 및 공지사항		
담당	내 용	
산업팀 김나연 640-4203	10. 2023년 공익직불 농업인 의무교육 종료 안내 ○ 교육기간: 2023. 9. 30. 까지 ○ 교육대상: 2023년 공익직불금 지원대상 농가 *교육 미이수시 직불금 10% 감액	
산업팀 김나연 640-4203	11. 2023년 전북 주요농산물 가격안정 지원사업(가을무, 가을배추, 대파) ○ 신청기한: 2023. 9. 26.(화) ○ 신청대상: 임실군 통합마케팅 전문조직 및 농협을 통해 계통출하하는 농가 ○ 자세한 사항은 [붙임2] 참고(p.14)	
민원팀 640-4211	해당없음	

오수면	이 장 회 보	제 17 호 2023. 9. 11.(월)
연락 및 공지사항		
담당	내 용	
복지팀 홍영기 640-4182	1. 고독사 고위험 가구 대상자 보고 협조 ○ 기 간: 연중 ○ 대 상: 알코올리듬이 있는 1인 가구, 가족과 왕래가 없는 독거노인·장애인 1인 가구 등 ○ 최근 임실군에서도 고독사 후 수일이 지난 후 발견되는 등 고독사 발생이 사회적 이슈가 되고 있어 마을주민 등의 관심이 특별히 필요한 상황임. 고독사의 상황에 노출되고 있는 대상자 발생 시 즉시 복지팀에 연락하여 상시 관리될 수 있도록 협조 부탁드립니다. ※ 연락처 : 복지팀(640-4182~4185)	
복지팀 홍영기 640-4182	2. 경로당(무더위 쉼터) 상시 개방 및 모든 마을 주민 이용 안내 ○ 기 간: 상 시 ○ 대 상: 43개소(무더위 쉼터로 지정 된 경로당) ○ 협조사항: 회원이 아닌 노인의 이용을 제한하고 있는 경로당이 있다는 언론보도(경향신문, '23.7.10)가 있으나, 경로당(무더위쉼터)은 마을 주민 누구도 이용을 제한할 수 없음을 인지하시고 제한하는 사례가 없도록 협조하여 주시기 바랍니다.	
복지팀 송희숙 640-4184	3. 노인무료의치(틀니) 지원사업 ○ 의치(틀니) 시술 <ul style="list-style-type: none"> - 기 간: 2023년 1~11월 - 대 상: 만65세이상 기초생활의료급여 수급자 및 차상위 본인부담경감 대상 ※ 일생동안 1회만 지원 ※ 보건복지사업 연령산정 기준 표준화 “출생일 기준” 으로 나이 산정 - 내 용: 완전의치·부분의치(지대치) 제작 - 방 법: 시술대상자가 자율적으로 관내 협약 시술기관 선택 - 지 급: 의치시술 완료 후 의료기관 시술비 청구 → 14일 이내 지급 ○ 의치(틀니) 사후관리 <ul style="list-style-type: none"> - 대 상: 국가지원을 받아 제작된 의치(틀니)사용자 - 범 위: 의치장착 후 5년 이내 1회 지원(최대 20만원까지) 보건소 의치(틀니) 국비지원사업 또한 사후관리지원 가능 	

오수면	이 장 회 보	제 17 호 2023. 9. 11.(월)
연락 및 공지사항		
담당	내 용	
복지팀 송희숙 640-4184	<p>4. 저소득층 무릎인공관절 및 안질환 수술비 지원사업</p> <p>○ 사업기간: 2023년 1 ~ 12월(연중)</p> <p>○ 대 상: 만60세이상 기초생활보장 수급자 및 차상위 계층, 한부모 가족으로 18세 미만 자녀를 양육하는 가정</p> <p>○ 내 용: 인공관절 치환술, 안질환(백내장, 녹내장, 망막질환)</p> <p>○ 지원형태: 국비 100%</p> <p>○ 지원내용</p> <ul style="list-style-type: none"> - 무릎인공관절 수술: 한쪽무릎 120만원, 양측무릎 240만원 한도 (기존의 국가무료 인공관절수술 혜택받은자도 1년 지나면 신청 가능함) - 안질환 수술 <ul style="list-style-type: none"> · 신청질환과 관련한 수술비 및 사전검사비 1회 지원 · 지원질환: 백내장, 망막질환, 녹내장, 눈물샘등의 안과적 수술 (레이저 및 유리체강내 주사포함) · 비급여 수술: 사시, 안검하수, 안검내방등은 지원 불가 · 간병비등 비급여 항목은 지원제외됨 <p>※ 자세한 문의사항은 임실군보건의료원 방문보건팀(☎640-3159)</p>	
복지팀 송희숙 640-4184	<p>5. 코로나19 입원·격리자 유급휴가비용 및 생활지원비 지원사업 중단 안내</p> <p>○ 2023년 8월 31일부터 코로나19가 ‘4급 감염병’으로 전환됨에 따라, 코로나19 유급휴가비용 및 생활지원비’ 지원 중단</p> <p>○ 4급 전환 시행일 전일(8.30.)까지 양성확인통지 문자를 받은 자는 기한 내 격리참여자 등록(입원자 제외) 및 지원금 신청이 가능</p> <p>○ 문의사항: 임실군보건의료원 방문보건팀(☎640-3159)</p>	

오수면	이 장 회 보	제 17 호 2023. 9. 11.(월)
연락 및 공지사항		
담당	내 용	
복지팀 서향심 640-4185	6. 2023년 전라북도 발달장애인 긴급돌봄시범사업(사전등록) 안내 ○ 지원기간: 1회 입소시 1~7일(연 최대 30일) ○ 지원대상: 만 6세 이상 65세 미만 등록 발달장애인(지적, 자폐성 장애) ○ 주요내용: 발달장애인 보호자의 입원, 경조사 등 긴급한 상황 발생시 일시적(7일 이내)으로 24시간 돌봄을 지원하는 서비스 ○ 서비스 이용료: 1일 15,000원(식비 15,000원 별도 부담) * 국민기초생활보장수급자 · 차상위 계층 이용료 미부과(단, 식비는 부과) ○ 신청방법: 평일 주간 (전라북도발달장애인지원센터, 070-5089-2150, 3759) 평일 야간, 주말, 공휴일, 당일입소(전라북도 발달장애인 돌봄센터, 063-838-5200)	
복지팀 김영민 640-4183	7. 2023년 추석명절 취약계층 상품권 지원 안내 ○ 기 간: 명절 전까지 일괄지급 ○ 지원대상: 151세대 169명 * 차상위 수급자 중 65세노인, 정도가 심한 장애인, 다문화가족 ○ 내 용: 취약계층 추석명절 임실사랑상품권 지급 - 1인가구 15만원, 2인가구 20만원, 3인 이상 25만원 ○ 지원방식: 오수면사무소 방문 후 직접 수령(교부대장 서명 및 도장 날인) ○ 일 정: 9. 18.(월)부터 배부 예정	
복지팀 김영민 640-4183	8. 2023년 청년 전세보증금반환보증료 지원사업 안내 ○ 기 간: 2023. 7월 ~ 12월(연중 신청) ○ 사업내용: 저소득 청년층 전세보증금반환보증 가입 보증료 지원 ○ 지원대상: 23. 1.1. 이후 전세보증금반환보증(HUG, HF, SGD)에 가입한 만18세~39세 이하 무주택 청년 ○ 지원금액: 가구당 최대 30만원(전부 또는 일부)/최초 1회 지원 ○ 지원조건: 임차보증금 3억원 이하, 연소득 5천만원(신혼 합산 7천만원) 이하	

오수면	이 장 회 보	제 17 호 2023. 9. 11.(월)
연락 및 공지사항		
담당	내 용	
복지팀 김영민 640-4183	9. 2023년 비정상거처 거주자 이사비 지원사업 안내 ○ 지원대상: 쪽방, 반지하 등 비정상거처에서 공공임대로 이주하도록 선정된 자 ○ 지원내용: 거주이전시 이주비(이사비, 생필품) 40만원 지원 ○ 추진체계: 국토부, 전라북도, 임실군, LH, 전북개발공사 등 협업 ○ 신청방법: 대상자가 입주하는 공공·민간주택이 소재한 광역지자체의 읍·면 주민센터 등으로 방문신청(전입일 기준 3개월 내)	
복지팀 김영민 640-4183	10. 2023년 긴급·틈새 돌봄 사업 대상자 발굴 협조 요청 ○ 지원대상: 도내 돌봄 사각지대 대상자 ○ 기 간: 2023. 8. ~ 12.(예산 소진 시 까지) ○ 신청방법: 오수면사무소 내방 후 서류작성 및 담당자 메일 신청 ○ 지원내용: 긴급 틈새 돌봄서비스, 주거환경개선[붙임3(p.15~21) 참조] ○ 소득기준: 수급자, 차상위, 중위소득 140%이하 (단, 유형에 따라 120%이하 대상 선정) ○ 제출서류: 신청서 및 개인정보동의서, 등본 각 1부, 건강보험납부확인서(중위소득 140%이하 만 해당) ○ 문 의: 전라북도사회서비스원 전북종합재가센터(063-902-0040)	
복지팀 김영민 640-4183	11. 더불어 살고 싶은 생활복지사업 안내 ○ 기 간: 연중 ○ 대 상: 노인, 장애인, 한부모 및 조손가정 등(기준중위소득 80%이내) ○ 지원내용: 가스타이머 설치, 형광등, 방충망, 수도꼭지 교체 등 간단한 생활불편사항 해결 ○ 기 타: 더살복지사업단 재능기부자 상시 모집	

오수면	이 장 회 보	제 17 호 2023. 9. 11.(월)
연락 및 공지사항		
담당	내 용	
복지팀 김영민 640-4183	12. 긴급복지 지원 사업 안내 ○ 지원대상: 갑작스러운 위기사유 발생으로 생계유지 등이 곤란한 가구 ○ 지원내역: 생계비, 의료비, 주거비, 복지시설 이용, 교육 등 ○ 선정기준 - 소득: 기준 중위소득 75%(1인기준 1,558천원, 4인기준 4,050천원) 이하 - 재산: 130백만원 이하 - 금융재산 600만원 이하(주거지원 800만원 이하) - 지원내역: 생계지원(4인기준 1,620,200원), 의료지원(300만원 이내)	
재무팀 이준희 640-4193	1. 2023년 9월 정기분 재산세(토지 및 주택) 납부 홍보 ○ 기 간: 2023. 9. 11.(월) ~ 10. 4(수) ○ 과세기준일: 2023. 6. 1.기준 토지 및 주택 소유자 ○ 수 납 처 전국 모든 금융기관 ○ 납부방법 - 위택스(http://wetax.go.kr) 납부 - 가상계좌 납부(고지서에 개인별로 부여된 지정 계좌) - 지로(giro.or.kr) 납부 - 각 금융기관 CD/ATM에서 고지서 없이 신용·현금카드 납부 가능 (타행 신용카드로 납부할 경우 900원 수수료 부담) - 납부서를 통한 금융기관 직접납부 - 페이코, 카카오페이, 네이버를 통한 납부 * [붙임4] 재산세 납부 홍보 방송안(p.22)	

함께해요. 도시침수 예방을 위한 막힘없는 빗물받이 만들기!

빗물받이란?



- 도시에는 비 피해를 막기 위해 빗물받이, 빗물관이 설치되어 있습니다.
- 도시에 내린 빗물은 빗물받이로 모인 후 지하 빗물관을 통해 인근 하천으로 빠져나갑니다.

빗물받이가 막히면?



- 담배꽂초 등으로 빗물받이가 막히면 빗물이 빠져나가지 못합니다.
- 이로 인해 심각한 침수 피해가 일어날 수 있습니다.

막힘없는 빗물받이를 만들기 위해서는?

빗물받이에 담배꽂초,
쓰레기 버리지 않기



빗물받이 위에
덮개 놓지 않기



쓰레기, 낙엽 등으로 막힌
빗물받이를 보면
시청·군청에 알리기



침수 예방의 작지만 큰 실천!

“막힘없는 빗물받이 만들기”에 우리 모두 함께해요.



환경부



한국환경공단

「농산물 최저가격 보장제」 농가가 꼭 알아야 할 사항

- 전라북도 주요 농산물 가격안정 지원사업 -

「전라북도 주요 농산물 최저가격 보장제」는

농가가 농산물 가격이 하락해도 안심하고 농사에 전념할 수 있도록 전국에서 유일하게 전라북도와 14개 시·군이 지원하는 사업입니다.

- **지원대상 품목**은 기초농산물 중심으로 가격 등락폭이 큰 양파, 마늘, 노지감자, 건고추, 생강, 가을배추, 가을무, 대파로 8개 품목입니다.
- **지원면적**을 품목당 1,000㎡(300평)~10,000㎡(3,000평)까지 지원하며, 같은 필지에서 연2회 신청이 가능합니다.
- **지원금액**은 매년 품목별로 기준가격을 설정하고, 시장가격이 기준 가격보다 하락할 경우 그 차액의 90%를 지원합니다.(도비 30%, 시군비 70%)
- **농가는**
 - ① 품목별 사업 신청시기에 맞춰 시·군 통합마케팅 전문조직(조합공동사업법인 등) 또는 지역농협과 출하계약 후 사업을 신청해야 합니다.
 - ② 출하계약은 수탁(주 출하기 판매 대행)이 원칙이며, 매취(농협 등이 직접 매입 후 연중 판매)한 경우는 지원에서 제외됩니다.
 - ③ 시장격리는 농식품부 '채소류 가격안정제' 품목 중(양파, 가을배추·무) 주 출하기에 시장격리가 발동된 경우 읍·면·동의 안내를 받아 신청합니다.
 - ④ 반드시 품목별 주 출하기에 출하해야 지원받습니다.

*주 출하기 : 양파(6.1.~7.10.), 마늘(7.1.~8.31.), 노지감자(6.21.~7.31.), 건고추(8.21.~11.30.), 대파(10.29.~12.10.), 가을배추·무(10.29.~12.10.), 생강(10.20.~11.30.)

- ⑤ 정부, 도, 시·군 등에서 지원하는 타 사업에 의하여 농산물 가격 차액 및 농업수입을 보전받는 품목과 농가는 지원에서 제외됩니다.

*예) 농식품부 채소류 가격안정제사업, 농식품부 의무자조금, 농업수입보장보험, 시·군 농산물 가격차액 지원사업 등

긴급·틈새돌봄사업 대상자 발굴 및 신청안내

가족 중심의 돌봄기능 약화 등 사회적 고립 가구가 지속적으로 증가됨에 따라 복지 사각지대를 선제적 발굴하여 맞춤형 돌봄서비스를 제공

I 개요

- 기간: 2023. 8. ~ 12.
- 운영기관: 전라북도사회서비스원 전북종합재가센터
- 지원대상: 도내 돌봄 사각지대 대상자

- 갑작스런 질병(수술)·사고, 일시적 신체 기능 저하로 긴급하게 재가·이동지원 등 돌봄서비스가 필요하나 가족 또는 부양의무자가 돌봄을 제공하기 어려운 경우
- 활동지원·장기요양 판정 등 기존 제도권 서비스 대상자 선정 대기 시 단기적으로 서비스가 필요한 경우
- 노인맞춤돌봄, 장기요양 등 지속적 돌봄 필요는 없으나 긴급한 돌봄 수요가 있는 독거노인, 노인부부 등
- 아동, 노인, 장애인 등 돌봄이 필요하나 보호자의 코로나 19 확진으로 가정 내 돌봐줄 사람이 부재한 경우 가정 내 돌봄 인력 지원
- 주거환경, 건강악화 등으로 서비스가 필요한 대상자

- 지원방식: 14개 시군 읍·면·동 신청을 통한 맞춤형서비스 지원

- 지원내용 ※ 아래 내용 중 택 1

- ① 긴급·틈새 돌봄서비스 제공
- ② 주거환경개선(안전손잡이(화장실, 안방, 거실), 미끄럼방지매트 등)

- 신청방법

- 신청기간: 2023. 8. 1.(화)부터 ~ **예산 소진 시 까지**
※ 사업예산 소진 시 서비스 제공은 조기에 마감될 수 있음
- 제출서류: 돌봄 사각지대 대상자 발굴 신청서(※붙임1)
- 신청방법: 이메일 (kjhung4566@jeonbuk.pass.or.kr)
⇒ 제목: 00시(읍면동) 돌봄사각지대 대상자 발굴 신청

○ 신청절차

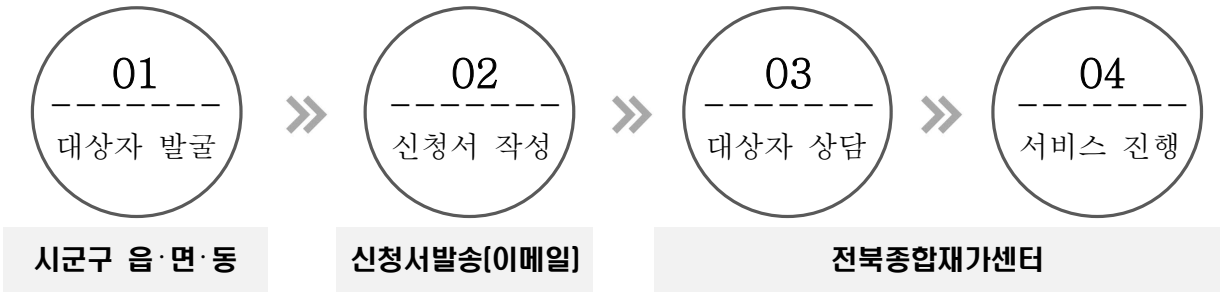

Ⅱ 지원내용 및 서비스 절차

○ 서비스 지원내용

구분		내 용	비고
긴급 특대 돌봄 서비스	서비스 내용	▶ 재가돌봄, 가사지원, 심리·정서지원 등 욕구에 맞는 돌봄서비스 제공	80명
	지원 기간	▶ 1회당 60시간 지원(단, 돌봄유형에 따라 72시간 ~ 100시간 제공) * 필요 시 내부회의 등을 통해 연장하여 지원 * 돌봄 제공 불가 시 일상생활 어려움 등 불가피한 경우에 한정하여 연장하되, 지속적인 돌봄서비스 필요 시 제도화된 서비스 연계 ▶ 1일, 최대 8시간 탄력적으로 운영 (1시간~8시간) ☎ (예시) 08:00~17:00(8시간), 09:00~18:00(8시간), 10:00~19:00(8시간) ☎ (예시) 07:00~11:00(4시간), 09:00~12:00(3시간), 18:00~21:00(2시간) ※ 이용자 및 돌봄인력 상황에 맞춰 오전/오후/야간/주말 돌봄서비스 제공	<휴게시간> 근로기준법 적용
주거환경 개선	서비스 내용	▶ 취약한 가정을 대상으로 주거환경개선 실시	85가구
	설치 물품	▶ 안전손잡이 설치 - 화장실, 안방 등 안전손잡이설치(일자,스탠드형 등) ▶ 미끄럼방지매트 설치 - 화장실, 주방, 배란다 등 ▶ 방충망 교체 - 안방, 거실 ▶ 문턱 제거 - 가정 내 문턱제거	

○ 지원대상: 아동, 청년, 중장년, 노인, 장애인

○ 소득기준

- 수급자, 차상위, 중위소득 140%이하(단, 유형에 따라 120%이하 대상 선정)

<참고자료: 2023년 건강보험료 산정표>

중위소득 120%이하				중위소득 140%이하			
가구원수	소득기준	건강보험료 본인부담금		가구원수	소득기준	건강보험료 본인부담금	
		직장가입자	지역가입자			직장가입자	지역가입자
1인	2,515,000	89,640	19,805	1인	2,910,000	103,263	39,753
2인	4,148,000	147,280	105,944	2인	4,839,000	173,332	128,505
3인	5,322,000	189,109	1478,55	3인	6,209,000	222,624	187,378
4인	6,482,000	230,142	196,236	4인	7,562,000	272,226	249,281
5인	7,597,000	272,226	249,281	5인	8,863,000	320,126	305,817
6인	8,674,000	309,670	293,801	6인	10,120,000	359,887	354,030

○ 서비스 절차

구분	내용	비고
신청의뢰	<ul style="list-style-type: none">▶ 도내 14개 시군 읍·면·동 에서 전라북도사회서비스원에 신청 의뢰· 신청서류 구비 제출	붙임1
↓		
대상자 심의 및 선정 (기준 미충족시)	<ul style="list-style-type: none">▶ 전라북도사회서비스원(대상자선정위원회)· 대상자 심의 및 선정※ 신청수요가 많거나 소득기준 초과하더라도 긴급한 상황 인 경우선정위원회를 거쳐 지원 적정여부 검토	우선순위에 따라 선정
↓		
선정결과 승인통보	<ul style="list-style-type: none">▶ 돌봄 대상자 선정결과 승인 통보· 신청자에게 선정결과 통보(유선 및 문자)	현장실사 (가정방문)
↓		
긴급 틈새돌봄 및 주거환경개선 서비스 제공	<ul style="list-style-type: none">▶ 긴급·틈새돌봄서비스 제공· 가정에 방문하여 돌봄서비스 제공▶ 주거환경개선 제공· 가정에 방문하여 주거환경개선(안전손잡이 등) 제공	돌봄지원단 매칭 (파견)

Ⅲ

서비스 신청방법

구분	내 용		비고
신청방법	<ul style="list-style-type: none"> • 신청기간 <ul style="list-style-type: none"> - 2023. 8. 1.(화)부터 ~ 예산 소진 시까지 ※ 사업예산 소진 시 서비스 제공은 조기에 마감될 수 있음 • 신청방법 <ul style="list-style-type: none"> - 이메일 접수: kjhung4566@jeonbuk.pass.or.kr ※ 메일 발송 시 제목 예시 [긴급·틈새돌봄 및 주거환경개선 신청-시군명/기관명] 		
제출서류	공통	① 신청서 및 개인정보동의서 ② 등본 1부	붙임1
	소득 증명	① 수급자, 차상위계층 증명서(동주민센터 신청 시 생략) ② 건강보험납부확인서(중위소득 140%이하 만 해당)	동주민 센터 자체확인

Ⅳ

문의

○ 전라북도사회서비스원 전북종합재가센터 (063) 902-0040

2023년 긴급·틈새돌봄서비스 신청서

① 사업유형 (※대상자의 인적사항 및 신청사항을 확인 후 사회서비스원에서 체크 예정)

☐ 긴급돌봄서비스 ☐ 틈새돌봄서비스 ☐ 주거환경개선사업

② 인적사항

이 용 대상자	성 명		성 별	<input type="checkbox"/> 남 <input type="checkbox"/> 여
	생년월일	(만 세)	연 락 처	
	대상유형	<input type="checkbox"/> 아동 <input type="checkbox"/> 청년 <input type="checkbox"/> 중장년 <input type="checkbox"/> 노인(65세이상) <input type="checkbox"/> 장애인		
	주 소			
	타 이용서비스	<input type="checkbox"/> 없음 <input type="checkbox"/> 있음()		
	장기요양등급		장애정도	
	동거상태	<input type="checkbox"/> 독거 <input type="checkbox"/> 부부 <input type="checkbox"/> 자녀동거 <input type="checkbox"/> 부부-자녀동거 <input type="checkbox"/> 기타		
보호자 (가족)	성 명	- (관계: 자녀)	휴대전화	-
우선순위 대상여부	<input type="checkbox"/> 수급자 <input type="checkbox"/> 차상위 <input type="checkbox"/> 중위소득120%이하 <input type="checkbox"/> 중위소득140%이하			

③ 신청사항 ※아래 내용 중 택 1

<input type="checkbox"/> 긴급·틈새 돌봄서비스	돌봄희망기간	2023. . . ~
	돌봄 의뢰 사유 (현재 상황을 구체적으로 적어주세요)	
<input type="checkbox"/> 주거환경 개선	<input type="checkbox"/> 안전손잡이 <input type="checkbox"/> 미끄럼방지매트 <input type="checkbox"/> 방충망교체 <input type="checkbox"/> 문턱제거 <input type="checkbox"/> 기타	예시) - 화장실 변기 옆 안전손잡이 설치 및 미끄럼방지매트 필요 - 안방 입구 오른쪽 옆 일자 안전손잡이 설치 필요 - 안방 침대 앞 천장 안전손잡이 설치 필요 - 거실 샷시 방충망 교체 필요 - 거실에서 안방사이 문턱제거 필요

상기인을 전라북도사회서비스원에 2023년 긴급·틈새돌봄지원서비스 및 주거환경개선 이용자로 신청합니다.

2023 년 월 일

신 청 인 성 명: (서명 또는 인)

(재)전라북도사회서비스원

제출서류	① 주민등록등본 1부		
	② 기초생활보장수급자 증명서, 차상위 계층임을 확인할 수 있는 증명서(시군구 신청 시(확인) 생략)		
	③ 건강보험납부확인서(중위소득140%이하 대상자만 해당)		
시군구(기관)명		팀명	
상담자 성명		연락처	

개인정보 수집 및 제공·이용 동의서

성명	
생년월일	
수집하는 개인정보항목	<ul style="list-style-type: none"> - 성명, 주소, 연락처, 경력, 자격사항, 생년월일 등 긴급·틈새돌봄서비스 및 주거환경개선을 위해 필요한 제반 사항 - 성별, 나이, 서비스 제공 내용, 소득기준, 상담일지와 같이 긴급·틈새돌봄 서비스 및 주거환경개선 사업 분석을 위해 필요한 사항
개인정보의 수집 및 이용목적	<ul style="list-style-type: none"> - 전라북도사회서비스원 긴급·틈새돌봄서비스 및 주거환경개선 제공 대상자 선정을 위한 조회·확인(신원조회 포함) - 긴급·틈새돌봄서비스 및 주거환경개선 사업 분석을 위한 사례분석 등 연구수행 - 서비스 만족도를 위한 모니터링 등 이용자 만족도 조사 실시
개인정보의 보유 및 이용기간	동의일로부터 개인정보의 수집·제공·이용 목적을 달성할 때까지
개인정보 제공동의 거부 권리 및 동의거부에 따른 불이익 내용	<ol style="list-style-type: none"> 1. 개인정보 수집 동의를 거부하실 수 있습니다. 2. 다만, 동의하지 않을 경우 긴급·틈새돌봄서비스 및 주거환경개선 이용 신청접수가 불가할 수 있습니다. 3. 개인정보는 긴급·틈새돌봄서비스 및 주거환경개선 제공 이외의 다른 목적으로 사용하지 않습니다.
본인은 위의 동의서 내용을 충분히 숙지하였으며, 개인정보 수집 및 제공·이용에 동의하십니까?	
동의함 <input type="checkbox"/>	동의하지 않음 <input type="checkbox"/>

상기인을 전라북도사회서비스원에 2023년 긴급·틈새돌봄지원서비스 및 주거환경개선 이용자로 신청합니다.

2023 년 월 일

신청인 성명: (서명 또는 인)

(재)전라북도사회서비스원

※ 반드시 본인 자필 서명 후 제출 바랍니다.

2023년 긴급·특새돌봄서비스 상담일지

1 인적사항

이 용 대상자	성 명		성 별	<input type="checkbox"/> 남 <input type="checkbox"/> 여
	생년월일	(만 세)	연 락 처	
	대상유형	<input type="checkbox"/> 아동 <input type="checkbox"/> 청년 <input type="checkbox"/> 중장년 <input type="checkbox"/> 노인(65세이상) <input type="checkbox"/> 장애인		
	주 소			
	타 이용서비스	<input type="checkbox"/> 없음 <input type="checkbox"/> 있음()		
	장기요양등급		장애정도	
	동거상태	<input type="checkbox"/> 독거 <input type="checkbox"/> 부부 <input type="checkbox"/> 자녀동거 <input type="checkbox"/> 부부-자녀동거 <input type="checkbox"/> 기타		
보호자 (가족)	성 명	- (관계: 자녀)	휴대전화	-
우선순위 대상여부	<input type="checkbox"/> 수급자 <input type="checkbox"/> 차상위 <input type="checkbox"/> 중위소득120%이하 <input type="checkbox"/> 중위소득140%이하			

2 상담내용 및 조치결과

상담일	월 일	상담자	
상담내용 (현재상황)	예시) 돌봄서비스가 필요한 사항 예시) 가정 내 열악한 주거환경개선이 필요한 사항		
조치결과			

붙임 1	재산세 납부 홍보 방송안
-------------	----------------------

안녕하십니까?

임실군에서 주민여러분께 안내 말씀 드립니다.

9월은 토지 및 20만원 이상 주택 재산세 납부의 달입니다.

주민 여러분께서는 10월 4일까지 가까운 금융기관에 납부하여 주시기 바라며,
납부 기한이 경과될 시에는 추가로 3%의 가산금 부담하게 되오니 반드시 10
월 4일까지 납부하여 주시기 바랍니다.

더불어 지방세 납부 서비스 온라인 전환에 따라 고지서가 없어도 가까운 금
융기관에 가시면 납부하실 수 있으니 10월 4일까지 납부하여 주시기 바랍니다.

다시 한번 임실군에서 주민 여러분께 안내 말씀 드립니다.

(3회 이상 반복)

이 장 회 의 자 료 (2023년 9월 상반기)

□ 벼 농사 관리

붙임

벼 병해충 발생원인과 방제방법

□ 흑명나방

- (발생원인) 6월중순~7월상순경에 주로 비래, 해안선 인접 지역에 발생량이 많고 비래후 급속히 생식활동을 시작
 - 성충발생 최성기는 7월 하순~8월 상순, 9월 상순~중순, 10월 상·중순경이며, 7~9월 온도가 높고 비가 적을 때 발생량이 많음
- (병장·피해) 흑명나방 유충은 벼 잎을 길게 원통형으로 말고 그 속에서 잎을 갉아먹음
 - 처음에는 하나의 피해 잎에 여러 마리가 들어 있으나 차차 분산하여 한 마리가 한 개의 피해 잎을 만듦
 - 한 곳에서 상당한 양을 먹으면 차츰 새로운 잎으로 이동하여 가해, 대발생하면 여러 개의 잎을 말고 갉아먹음
 - 피해를 받은 잎은 표피만 남아 백색으로 변하며, 적기에 방제하지 않으면 짧은 시간 내에 피해가 확산, 논 전체의 벼 잎이 하얗게 되며, 출수가 불량하며 등숙도 지연됨

※ 질소 시비량이 많고 늦게 이앙한 논에서 발생량이 많음

< 이앙 시기 및 질소 수준별 흑명나방 피해엽률 >

이앙 시기	피 해 엽 율 (%)		
	질소 반량	질소 기준량	질소 배량
5월 3일	23.0	28.9	29.0
5월 24일	37.9	37.3	48.9
6월 14일	70.6	74.9	81.5



【흑명나방 피해(좌) 및 유충(우)】

- (방제방법) 지역별 예찰정보를 기준으로 하며 대체로 흑명나방의 성충이 많이 나는 날로부터 7~10일후에 약제를 살포하여 잎을 말기 전의 어린 유충을 방제
 - 비래량이 많은 해에는 7~10일 간격으로 2회 정도 방제
 - 이화명나방 2화기 방제시기와 같게 될 경우 동시방제용 약제
 - 약액을 충분히 살포(대형방제기), 작용기작이 다른 약제 선택
 - * 중국 흑명나방 대발생 5월하~6월초, 클로란트라닐리프를 약제 방제

□ 먹노린재, 벼멸구, 흰등멸구

- (먹노린재) 6월 하순~7월 상순 월동한 성충이 본논으로 이동하여 7~8월에 벼 줄기에 구침을 박고 흡즙하여 피해를 줌
 - 해안가 등 먹노린재 피해가 발생했던 지역에서는 철저한 예찰과 방제 필요
 - 작은 충격이나 소리에도 줄기속이나 물속으로 숨어 방제가 어렵기 때문에 논물을 빼고 해질 무렵 적용약제를 살포
- (벼멸구·흰등멸구) 초기방제가 중요하므로 멸구가 날아온 서남해안 지역에서는 벼대 아래쪽을 잘 살펴보고 발생이 많으면 적용약제로 방제
 - (벼멸구) 매년 6~7월 저기압 통과 시 중국대륙으로부터 비래되며, 평균 2~3세대를 경과 하면서 번식, 벼멸구의 밀도는 7월 중순~8월 상순 사이에는 완만하게 늘고, 8월 중순 이후 급격히 증가하여 9월 상순경 발생최성기를 이룸
 - (흰등멸구) 벼멸구와 비래시기가 유사하므로, 벼멸구 1차 방제적기인 7월 하순~8월 상순 사이에 벼멸구와 같이 방제



벼멸구 성충(좌) 및 약충(우)

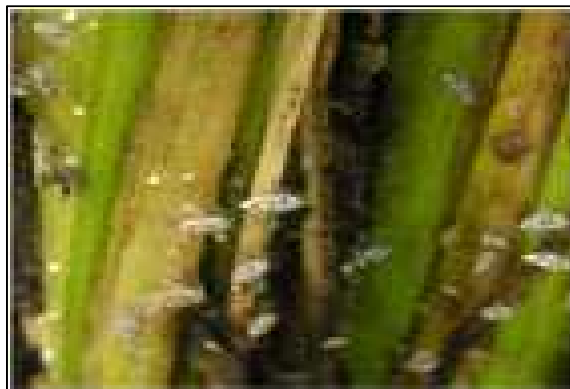

흰등멸구 혼서

[도열병]

□ 발생원인

- 발병적온은 20~25℃이며 초기 발병은 평균기온이 20℃가 되는 6월중순 이후이며 이 시기에는 발생까지 7~10일정도 소요
- 병원균은 균사상태로 피해 깊이나 벼알 등에서 월동
- 질소비료나 가축분뇨를 과다 사용한 논에서 발생이 많음
- 형성초기의 병반으로 특히 질소비료를 많이 주거나, 비가 자주 오거나 흐린 날씨에 많이 나타남

□ 침입과 기상 조건

- (포자형성) 최적온도는 25~28℃로 흐린날, 야간에 주로 형성
 - (발 아) 최적온도는 25~28℃, 이슬 또는 높은 습도 필요
 - (부 착) 발아 후 최적온도 25℃ 전후 6~8시간에 부착기 형성
 - (침 입) 24℃, 6시간(20℃ 또는 28℃, 6~8시간) 침입 완료
- ⇒ 최적조건: 20~25℃, 3일 이상 연속강우 또는 흐린날이 지속될 때

< 감염최적 기상조건 >

◆ 연속강우 또는 흐린 날이 지속되는 경우

- (일의 이슬) 10시간 이상, (일조시간) 0, (평균기온) 15~25℃
- (이전 5일간 평균기온) 20~25℃

⇒ 감염 최적 조건 형성 후 7~10일 후 병반 형성

□ 병징 및 피해

- 벼 앞에 초기에 암록갈색의 작은 반점이 생기고, 이것이 차차 커져 병반 내부는 회백색, 주위는 적갈색으로 방추형 또는 장방추형의 병반이 되고, 심하게 되면 병반들이 합쳐져서 잎이 말라 죽음

- 잎 : (만성형) 방추형 병반 가장자리가 붉은색,
(급성형) 잿빛 곰팡이가 병반 표면을 덮음
- 이삭목(가지) : 옅은 갈색으로 말라 죽으며 습기가 많으면 표면에 잿빛 곰팡이가 덮음
- 마디 : 암갈색 병무늬가 형성되며 잘 꺾이기 쉽고 다습하면 표면에 잿빛 곰팡이가 덮음



잎도열병



이삭도열병

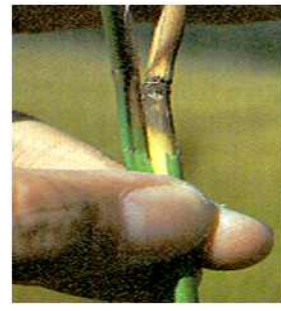

마디도열병

□ 방제방법

- 장마철 다습한 환경에서 도열병에 약한 품종과 질소질 비료를 과용한 논 등에서 발생이 우려됨으로 주의가 필요하며, 이삭도열병으로 전위되지 않도록 예찰 및 방제
- 7월말~8월초 침투이행성의 약효 지속기간이 긴 입제형 농약살포
- 출수전 강우예상시 비가 멈춘 틈을 타서 도열병 방제 약제(유제 또는 수화제)와 전착제를 혼용하여 약제살포

□ 잎집무늬마름병

- (발생원인) 고온 다습한 환경과 조기이앙, 밀식재배, 비료를 많이 줄 때 발생이 많이 되고 병균에 의해 잎집에서 반점 또는 얼룩무늬 증상이 나타나며 최고 50% 감수
 - 발생과 피해는 병원균의 밀도, 생육 기간 중의 기상조건, 특히, 온도와 습도, 비배관리와 경종적인 방법에 의하여 크게 달라지며, 병원균이 벼의 조직으로 침입 가능한 온도는 22~35°C이고 최적온도는 30~32°C이며, 습도는 포기 사이의 습도가 96% 이상의 상태로 지속되면 발병이 많아짐
- (병징·피해) 처음에는 잎집에 병반이 나타나는데 물에 데친 것처럼 수침상의 타원형에서 암녹색으로 확대되면서 병반 주위가 연한 갈색으로 변하고, 7월 하순~8월 상순에 대부분 균핵을 형성하며 벼가 자라면서 병반이 점차 위로 올라가게 되는데 2차 전염은 잎집에 형성된 병반에서 나오는 균사에 의해 옆에 있는 줄기나 포기, 또는 잎에 새로운 병반을 형성
- (방제방법) 벼가 자라면서 점차 병반이 윗 잎으로 확산되므로 벚대 아래 부위를 잘 살펴본 후 병든 줄기가 20% 이상이면 적용약제를 살포
 - 특히 도열병 방제를 위해 입제농약을 살포하여 잎집무늬마름병 방제를 동시에 못한 논은 이삭도열병과 멸구류를 동시에 방제



잎집무늬마름병 증상



잎집무늬마름병 균사

□ 흰잎마름병

- (증상) 황색-등황색의 병징이 잎의 가장자리에 형성되며, 후기에는 백색-회백색으로 변함
- (발생생태) 수로의 풀이나 벼짚과 그루터기에서 월동한 균이 논물에 유입된 후 수면에 접촉된 벼 잎의 배수선, 기공에 침입함
- (방제방법) 논둑, 수로의 잡초제거, 배수로 정비 및 침수시 빨리 배수시키고 깨끗한 물로 세척한다. 약제방제 효과가 낮아 예방위주 방제



< 벼 흰잎마름병 증상 >

□ 세균벼알마름병

- (증상) 이삭이 팬 직후부터 벼알의 기부만이 갈변 되다가 벼알 전체로 변지며, 배젖은 건조하여 말라 죽고 중앙에 갈색띠가 생김
- (발생생태) 뿌리나 잎집 기부에서 부생생활을 하며, 잎집내로 옮겨가 개화기때 감염, 출수 개화기 전후 30℃이상의 고온 지속 또는 비가 자주오면 심하게 발병
- (방제방법) 출수기 전후에 적용약제 뿌려 목도열병과 동시 방제



< 세균벼알마름병 증상 >

□ 깨씨무늬병

- (증상) 병반은 암갈색의 작은 반점을 형성하고, 점차 확대되면 황색 동심원상을 형성됨, 마디와 이삭 주경에도 나타남
- (발생생태) 조기 조식재배, 재식 본수가 많은 경우와 노후화답, 양분보유력이 낮거나, 경토가 얇은 토양에서 발생이 많음
- (방제방법) 토질, 재배관리와 밀접하므로 발생 상습지에 객토, 퇴비, 칼륨, 규산질 비료 등을 시용하여 비료성분 보유 능력 높여 줌. 이삭도열병과 동시방제가 가능함



< 깨씨무늬병 증상 >