

하나되어, 모두가 행복한 **임실**

2022년 제5회 이장회의
3. 10.(목) 11:00 면사무소 회의실

이 장 회 보



청 웅 면

구분	제 목	페이지
총 무	1. 코로나19 확산방지를 위한 자가진단키트 배부 및 이용 안내	1
	2. 단계적 일상회복 지속을 위한 거리두기 강화조치 행정명령 알림	2
	3. 2022년 자동차 탄소포인트제 신청 안내	2
	4. 2022년 북스타트(책꾸러미) 사업 신청 안내	2
	5. 2022년 전라북도 평생교육 프로그램 지원사업 신청 안내	3
	6. 2022년 재활용품 수거 교환물품 지원사업 신청 안내	3
산 업	1. 관내 농지은행사업 업무처리 안내 홍보	4
	2. 무제초제(우렁이) 토양증진 지원사업 신청·접수	4
	3. 특용작물 생산실적 통계조사 실시 협조	4
	4. 영농부산물 활용 인센티브 지원사업 신청·접수	5
	5. 2021년도 화훼재배 현황 조사 실시 협조	5
	6. 논타작물 생산장려금 지원사업 신청·접수	5
	7. 2022년 기본형 공익직불 비대면 간편신청 안내	6
	8. 2022년 공익직불제 마을공동체 활동 계획 수립 요청 안내	6
	9. 2022년 귀농귀촌 멘토 모집 홍보	7
	10. 2022년 4월 전라북도 농식품인력개발원 교육생 추천	7
	11. 2022년 농번기 아이돌봄방 사업 안내	8
	12. 2022년 전북 농업농촌 공익적 가치 지원사업(농민 공익수당) 안내	8

구분	제 목	페이지
민원 복지	1. 지방세 자동이체 납부 신청 홍보	10
	2. 복지사각지대 발굴지원	10
	3. 코로나19 확산에 따른 경로당 운영 일시 중지 연장 안내	11
	4. 2022년 초중고 학생 교육급여·교육비 지원 신청 안내	11
	5. 아동수당 지원연령 확대 안내	12
	6. 면역저하자 추가(4차)접종 접종계획 안내	12
농업인 상담소	1. 수도작	13
	2. 밭작물	14
	3. 마늘, 양파	15
붙임 문서	총무 붙임 1. 행정명령서	16
	총무 붙임 2. 단계적 일상회복 지속을 위한 거리두기 강화조치 주요내용	17
	총무 붙임 3. 자동차 탄소포인트제 홍보 포스터	18
	총무 붙임 4. 2022년 북스타트(책꾸러미) 사업 홍보 포스터	19
	총무 붙임 5. 2022년 전라북도 평생교육 프로그램 지원사업 홍보 포스터	20
	산업 붙임 1. 농지은행 안내문	21
	산업 붙임 2. 2022년 기본형 공익직불 비대면 간편신청 안내	23
	산업 붙임 3. 마을공동체 활동 추진 계획서	25
	산업 붙임 4. 마을공동체 활동 참석자 명단	26
	산업 붙임 5. 귀농귀촌 멘토 후보자 신청서 및 자기소개서	27
	산업 붙임 6. 농식품인력개발원 교육과정	31
	민원복지 붙임 1. 2022년 초중고 학생 교육비 지원 안내 포스터	33
	민원복지 붙임 2. 면역저하자 추가접종 안내문	34

[총무팀 전달사항]

① 코로나19 확산방지를 위한 자가진단키트 배부 및 이용 안내

[담당자 : 이동훈(640-4055)]

- 이용대상 : 코로나19 의심증상이 있는 군민 누구나
- 운영기간 : 시행일 ~ 소진 시까지
- 업무분장
 - 보건지소 : 자가진단키트 사용방법 안내 및 배부, 회수
 - ※ 자가진단키트 사용 가능자는 자가진단 실시
 - 면사무소 : 읍면에서는 방문하는 주민에게 자가진단키트 배부 및 사용 설명(보건지소, 면민)
 - 음성확인서 제출이 필요하신 분은 반드시 보건지소나 의료원, 선별진료소 검사 이용
 - 공통 : 자가진단키트 수령자 명단 및 결과 작성
- 운영장소 및 일자 (현장에서 사용방법 안내)
 - 보건지소(청웅) : 월요일 ~ 금요일
- 운영시간: 근무시간 내(09시 ~ 17시)
- 협조사항
 - 코로나19 의심증상이 있는 군민에게 이용안내 및 홍보
 - 자가진단 희망자에게 자가진단키트 배부 및 결과 송부
[면사무소에서 명단 작성 후 자가진단키트 수령하고 진단 결과를 면사무소에 통보 (명단에 작성 제출)]
- 참고사항
 1. 자가진단 결과 양성판정시(키트 2줄) 즉시 자차 또는 대중교통을 이용하여 임실의료원 선별진료소를 방문하여 PCR 검사를 받아야 됨.
(양성판정 진단키트는 선별진료소에 방문하여 폐기요청)
 2. 음성 시 사용한 자가진단키트는 키트 봉투에 담아 일반배출

② 단계적 일상회복 지속을 위한 거리두기 강화조치 행정명령 알림

[담당자 : 이동훈(640-4055)]

- 처분기간 : 2022. 3. 5. 0시 ~ 2022. 3. 20. 24시까지
- 처분내용 : **[붙임 1] 행정명령서**
- 법적근거 : 「감염병의 예방 및 관리에 관한 법률」 제49조 제1항
- [붙임 2] 단계적 일상회복 지속을 위한 거리두기 강화조치 주요내용**

③ 2022년 자동차 탄소포인트제 신청 안내

[담당자 : 이동훈(640-4055)]

- 신청기간 : 2022. 3. 2.(수) ~ 2022. 4. 6.(수) 까지
- 참여대상 : 비사업용 승용·승합차량(12인승 이하)
자동차 소유자, 법인 또는 단체의 소유, 사업용은 제외
※ 친환경자동차(전기·하이브리드·수소 등) 제외, 즉, 휘발유, 경유, LPG(액화석유가스)만 가능
서울시 등록 차량 제외(서울시는 승용차 마일리지를 별도로 운영)
- 신청방법 : 자동차 탄소포인트 QR코드 및 홈페이지(붙임 홍보자료 참고)
- [붙임 3] 자동차 탄소포인트제 홍보 포스터**

④ 2022년 북스타트(책꾸러미) 사업 신청 안내

[담당자 : 이동훈(640-4055)]

- 신청기한 : 책꾸러미 소진 시까지
- 사업내용 : 책꾸러미* 배부
*** 구성: 북스타트 가방 및 가이드북, 그림책 2권, 손수건, 스케치북 등**
- 신청방법 : 군립도서관(임실, 오수) 방문 신청
- 구비서류 : 도서관 회원카드(부모 또는 아기), 신분증(부모),
주민등록등본(3개월 이내 발급)
- [붙임 4] 2022년 북스타트(책꾸러미) 사업 홍보 포스터**

5 2022년 전라북도 평생교육 프로그램 지원사업 신청 안내

[담당자 : 이동훈(640-4055)]

○ 신청기간 : 2022. 3. 24.(목) ~ 2022. 3. 31.(목) 17:00까지

○ 접수방법 : 우편 또는 방문*

* 54940 전주시 완산구 백제대로 428, 2층 (전라북도평생교육장학진흥원)

○ 사업기간 : 2022. 5. ~ 11.

○ 공모분야 및 지원규모

분 야		지원금	지원규모	비 고
1	대상 특화 사업	70,000,000원	10개 내외	기관당 최대 7백만원 이내 지원
2	미래사회 역량 특화 사업	49,000,000원	7개 내외	
3	전북형 자원 특화 사업	42,000,000원	6개 내외	

○ 사업 설명회 안내

1) 일시/방법 : 2022.3.10.(목) 14:00 / 실시간 온라인 설명회(ZOOM 활용)

2) 참석대상 : 14개 시군 및 도내 평생교육 기관 담당자 등

3) 신청방법 : 네이버폼 접속 후 신청 (<http://naver.me/GRf5Gx4C>)

- 신청기한 : 3.7.(월)까지

- 설명회 자료 : 진흥원 홈페이지 공고/고시에서 확인 가능

[붙임 5] 2022년 전라북도 평생교육 프로그램 지원사업 홍보 포스터

6 2022년 재활용품 수거 교환물품 지원사업 신청 안내

[담당자 : 이동훈(640-4055)]

○ 신청기간 : 2022. 1. ~ 12. 까지

○ 교환기준

(단위 : mℓ, 매, 개)

구 분	용 량	수 량	화장지, 새건전지 교환
종이팩 (우유 · 주스 · 두유 등)	200	20	1
	500	10	1
	1000	5	1
폐건전지	AA, AAA 등	5	1
아이스팩	아이스팩	5	1
상패	친환경상패	2	1

* 친환경상패 : 재활용가능자원(플라스틱_아크릴, 목재, 금속, 종이)을 원료로하여 만든 상패

[산업팀 전달사항]

① 관내 농지은행사업 업무처리 안내 홍보

[담당자 : 강순애(640-4062)]

- 업무처리일 : 매주 수요일 09:00~18:00
- 업무내용 : 농지은행사업 상담 및 계약
- 업무장소 : 한국농어촌공사 전주완주임실지사 임실지부
 - 주 소 : 임실군 임실읍 봉황11길 26-1 (☎642-2542)
- 홍보내용 : 관내 농업인의 농지은행사업 업무처리 불편해소를 위해 농지은행 상담 및 계약을 2월부터 진행하오니 주민들에게 홍보

[붙임 1] 농지은행 안내문 1부

② 무제초제(우렁이) 토양증진 지원사업 신청·접수

[담당자 : 이미림(640-4063)]

- 기 간 : 2022. 3. 25.(금)까지 기한엄수
- 지원비율 : 보조40%, 자부담60%
- 지원단가 : 28원/㎡(1000㎡당 5kg 소요, 우렁이/중패 : 5,600원/kg)
- 대 상 : 제초제 미사용 벼재배 관내 농가 및 생산자 단체(작목반)
- 최소신청단위 : 1,000㎡
- 지원내용 : 우렁이(중패) 지원 *공급주체-농협
- 협조사항 : 마을별 우렁이 신청명단을 취합하여 제출

③ 특용작물 생산실적 통계조사 실시 협조

[담당자 : 이미림(640-4063)]

- 기 간 : 2022. 3. 15.(목)까지
- 대 상 : 특용작물 생산 농가
- 조사방법 : 전화 또는 현장 확인
- 조사내용 : 유지, 섬유, 기호, 약용, 버섯, 기타 등 특용작물 생산농가, 재배면적, 단수, 생산량 조사

④ 영농부산물 활용 인센티브 지원사업 신청·접수

[담당자 : 이미림(640-4063)]

- 기 간 : 2022. 3. 25.(금)까지
- 지원단가 : 토양환원(절단후 살포) ha당 20만원
※ 그 외 활용 ha당 10만원
- 대 상 : 영농부산물(밀·보리·귀리짚)을 소각하지 않고 토양환원 등에 활용한 농가
 - 사업 대상농지를 실제 경작하고 농업경영체 등록을 한 농업인
- 대상농지 : 2022년 밀·보리·귀리를 재배한 논·모작 등록을 한 농업인
※ 당초 조사료 목적으로 밀·보리·귀리를 심은 농지 제외

⑤ 2021년도 화훼재배 현황 조사 실시 협조

[담당자 : 이미림(640-4063)]

- 기 간 : 2022. 4. 29.(금)까지
- 대 상 : 화훼재배농가
- 조사방법 : 전화 또는 현장 확인
- 내 용 : 화훼 재배면적, 판매량, 판매액, 고용현황 등 조사 협조

⑥ 논타작물 생산장려금 지원사업 신청·접수

[담당자 : 이미림(640-4063)]

- 기 간 : 2022. 4. 15.(금)까지
- 지원단가 : m²당 60원
- 대 상 자 : 농업경영체 등록한 농업인(또는 법인)
- 대상작물 : 두류(일반콩, 강낭콩, 동부, 완두, 작두 등), 참깨
- 대상농지 : '22년 논에 벼 대신 타작물을 재배
 - ※ 아래 기준중 한가지 충족
 - 농식품부 논타작물 재배지원사업(2018년~2020년)참여하여 지원금 수령 농지
 - 2021년 논에 벼를 심고, 2022년에 신규로 논에 벼 대신 타작물(두류, 참깨) 재배 농지
- 신청방법 : 신청서 작성 *신규신청농지일 경우 '21년 벼 재배사실 증빙자료(벼 계약재배 약정서, 출하증명서 등) 또는 2021년 벼 재배사실 확인서(이장 도장) 첨부

7 2022년 기본형 공익직불 비대면 간편신청 안내

[담당자 : 정운선(640-4064)]

○ 기 간 : 2022. 3. 14. ~ 4. 1.(3주간)

○ 대 상 자 : 2021년 기본직불 등록정보와 2022년 농업경영체 등록정보의
변경사항이 없는 농가농업인('21년 소농직불을 수령한 농가 포함)

※ 그 외의 대상자는 대면으로 4월 ~ 5월 접수예정

○ 내 용 : 비대면 간편 신청 대상 농업인에게 문자가 발송되고
링크내용 확인하여 직불신청

[붙임 2] 2022년 기본형 공익직불 비대면 간편신청 안내 1부

8 2022년 공익직불제 마을공동체 활동 계획 수립 요청 안내

[담당자 : 정운선(640-4064)]

○ 기 간 : 2022. 3. 25.(금)까지 계획서 제출

○ 내 용 :

- 기본직불금 등록지는 관련 규정에 따라 마을공동체 활동에 참여해야 하며,
미참여시 직불금의 일부 감액
- 이장님 주도하에 2022년 9월 30일 내에 마을 활동 1회이상 실천 (4시간이상)
계획 수립 요청
- 마을의 직불 신청인 50% 이상 참석 시 활동 이행으로 인정

※ 공동체활동 추진 후 이장님이 참석자명단(이행 전 면사무소 방문)

및 활동사진 면사무소에 제출

[붙임 3] 마을공동체 활동 추진 계획서 1부

[붙임 4] 마을공동체 활동 참석자 명단 1부

9 2022년 귀농귀촌 멘토 모집 홍보

[담당자 : 정윤선(640-4064)]

- 기 간 : 2022. 3. 8.(화) ~ 3. 15.(화)
- 모집장소 : 임실군청(농촌활력과 귀농귀촌팀)
- 모집방법 : 방문접수
- 내 용 : 성공귀농인 등으로 군수의 위촉을 받은 자
(신청일 현재 농업경영체 등록 5년 이상 관내 농업인)
 - 품목멘토 : 멘토컨설턴트 교육이수자, 신지식 농업인 전업농, 창업농업 경영인, ICT활용 농가 등
 - 상생멘토 : 군민의 귀감이 되고 덕망이 있는 자로서, 지역주민과 귀농귀촌인 간에 갈등 예방 및 해결로 지역의 화합 분위기 조성에 기여할 수 있는 자

[붙임 5] 귀농귀촌 멘토 후보자 신청서 및 자기소개서 4부

10 2022년 4월 전라북도 농식품인력개발원 교육생 추천

[담당자 : 정윤선(640-4064)]

- 교육과정 : 사업계획서 파워포인트 작성 등 14개 과정
- 신청기간 : 2022. 3. 15.(화)까지
- 신청절차 : 읍·면·동사무소(추천)시 → 시·군담당부서(선발)
→ 농식품인력개발원

※ 자세한 사항은 청웅면 홈페이지 또는 청웅면사무소 산업팀(☎640-4064) 방문 문의

[붙임 6] 농식품인력개발원 교육과정 1부

11 2022년 농번기 아이돌봄방 사업 안내

[담당자 :정운선(640-4064)]

○ 신청접수 : 22년 사업 신청 및 접수는 2~3월

23년 사업 신청 및 접수는 10~11월

※ 2~3월중 농어촌희망재단 홈페이지를 통해 신청 접수

○ 대 상 : 농촌지역에서 전문성, 시설 및 인력을 갖춘 법인·단체*

* 어린이집, 지역농협, 여성농업인센터, 여성농업인종합지원센터, 지역아동센터, 사회복지법인 등

○ 내 용 : 농번기 4~6개월 동안 주말에 아이돌봄방을 설치·운영 지원

○ 지원한도 : 시설비 20백만원/개소, 운영비 27백만원/개소

- 시설비 : 화장실·조리시설 등 기존 시설 개보수 및 장비·기자재 구입에 활용 가능

- 운영비 : 인건비, 교재·교구비, 급식·간식비, 기타 시설운영비 등으로 활용

12 2022년 전북 농업·농촌 공익적 가치 지원사업(농민 공익수당) 안내

[담당자 : 정운선(640-4064)]

○ 신청자격 : 2019년 12월 31일 이전부터 계속하여 전라북도 내에 주소와
농어업경영체를 두고 농어업에 종사하는 농어가(양봉농가)

○ 신청기간 : 2022. 2. 17.(목) ~ 3. 18.(금)

○ 신청장소 : 주민등록주소지 읍면동사무소

○ 지원방법 : 농가당 연 60만원

(연 1회 일괄지급, 선불카드(기프트카드))

○ 지급조건

- 전라북도 및 연접한 타시도 경작 농지가 1,000제곱미터 이상 일 것

- 신청년도 1월 1일 기준 **2년 이상 동안 계속하여 주민등록상 주소가**
전라북도 안에 있을 것

(2022년 시행 기준 **2019. 12. 31.까지** 도내 주소로 전입

/ 2022년 5월 31기준까지 유지)

- 신청년도 1월 1일 기준 **2년 이상 계속하여 농업경영체**에 등록

(2022년 시행 기준 2019. 12. 31.까지 경영체 등록

/ 2022년 5월 31일까지 종사)

※ 중복신청불가 ※

- ▶ 부부, 직계존비속, 형제자매가 주민등록상 같은 주소에 거주하고 있는 경우 ⇨ 한명에게만 지급

(부부는 주소를 달리하고 있더라도 한명에게만 지급)

○ 제출서류 (산업팀에서 마을별로 이장님께 별도 배부)

제출서류	제출대상
지급 신청서	모든 신청자(필수)
농업농촌 환경실천 협약서	마을단위 및 개인단위(필수)
마을경작사실(양봉농가) 확인 심사표	마을단위(필수)
양봉농가 등록증 사본	모든 양봉농가 신청자(필수) -전라북도 내 시군에서 발행한 양봉농가 등록증
경작사실확인서	주소지-경작지 불일치 농가, 전년도 직불금 미수령 농가 등
농업 외 종합소득금액 증명서	전년도 직불금 미수령 농가
농민 공익수당 지급동의서	복지급여 수급자

※ 지급 제외대상자

- 신청한 연도의 전전년도(2020년) 농업 외 종합소득금액 3천7백만원 이상인 자
- 신청 전년도 보조금을 부정 수급한 사실이 있는 자
- 신청 전년도 농지, 산지, 양봉산업 관련 불법행위로 벌금 이상의 형을 선고받거나, 과태료 처분을 받은 자 또는 농지처분명령을 받은자
- 신청 전년도 농업 부산물 및 폐농자재를 불법 소각하여 행정처분을 받은 자
- 지급 대상자와 실제 거주를 같이 하면서 세대를 분리한 자
- 이행점검 요건을 준수하지 않는 자

※ 자세한 사항은 청웅면 홈페이지 또는 청웅면사무소 산업팀 ☎640-4064 방문 문의
[붙임 7] 공익수당 신청서(별도 첨부)

[민원복지팀 전달사항]

① 지방세 자동이체 납부 신청 홍보

[담당자 : 이승우(640-4073)]

- 개요 : 지방세 납세자의 납부편의를 도모하기 위하여 모든 금융기관 계좌를 통한 지방세 자동이체 납부제도 시행
- 대상 : 등록면허세(면허분)(1월), 자동차세(6월12월), 재산세(7월9월), 주민세 (8월)
- 자동이체 신청방법
 - 방문신청 : 면사무소에 방문하여 신청 (통장, 통장인감, 신분증지참)
- 자동이체 처리방법
 - 신청한 날의 다음달에 부과되는 정기분 지방세부터 자동이체 가능
 - ※ 지정 계좌가 예금잔액 부족시에는 가산금 포함 독촉장 발부

② 복지사각지대 발굴지원

[담당자 : 박형선(640-4075)]

- 시 기 : 연중 지속(중점기간: 혹서기·혹한기)
- 발굴대상
 - 민간의 도움이 필요하지만 지원받지 못하는 복지 소외계층
 - 긴급한 위기 사유로 생계유지가 어려운 가구
 - 가구 구성원의 질병, 노령, 장애 등으로 돌봄 부담이 과중한 가구
 - 의료 위기, 경제적 위기로 고독사 위험 가능성이 높은 1인가구 등
- 지원내용 : 복지상담, 긴급지원(생계비, 의료비 등), 건강관리, 돌봄, 후원 등

③ 코로나19 확산에 따른 경로당 운영 일시 중지 연장 안내

[담당자 : 김효주(640-4074)]

- 대 상 : 두북경로당 외 26개소
- 중지기간 : 2022. 2. 14.(월) ~ 별도 안내 시까지
- 내 용 : 관내 코로나19 확진자 다수 발생으로 경로당 내 감염이 우려되어 경로당 운영 일시 중지 연장
- 코로나19 확산 방지를 위해 적극 협조 부탁드립니다.

④ 2022년 초·중고 학생 교육급여·교육비 지원 신청 안내

[담당자 : 김효주(640-4074)]

- 집중 신청기간 : 2022. 3. 2.(수) ~ 3. 18.(금)
 - ※ 연중 신청 가능하나, 학기 초부터 지원받을 수 있도록 집중 신청기간에 신청
- 지원대상
 - 교육급여 : 국민기초생활수급자(기준 중위소득 50%이하)
 - 교 육 비 : 기초생활수급자, 한부모가족보호대상, 법정차상위 대상자 등
- 지원내용
 - 교육급여 : (초·중·고)교육활동지원비, (고)교과서 대금, 입학금 및 수업료
 - 교 육 비 : 학교급식비, 방과후학교 자유수강권, 교육 정보화지원(PC, 인터넷통신비), 고교 학비(입학금 및 수업료, 학교운영지원비) 등
- 신청방법
 - 주민등록주소지의 읍면동 주민센터 방문
 - 온라인 신청 : 복지로 (www.bokjiro.go.kr), 교육비 원클릭(oneclick.moe.go.kr)
 - ※ 온라인 신청시 학부모 공동인증서 필수
- 제출서류 : 사회보장급여 신청서, 소득·재산 신고서, 금융정보 등 제공동의서, 통장사본, 신분증 등
 - ※ 필요 서식은 주민센터에 있으며, 보장가구 확정과 소득재산 조사 과정에서 필요한 서류를 추가로 요청할 수 있음

[붙임 1] 2022년 초·중고 학생 교육비 지원 안내 포스터

5 아동수당 지원연령 확대 안내

[담당자 : 김효주(640-4074)]

- 변경내용 : 아동수당 지급 대상이 현행 만 7세 미만에서 만 8세 미만까지 확대됨
- 적용범위 : '22. 1월 기준 만 8세 미만 아동('14. 2. 1.이후 출생아)
- 사전신청기간 : '22. 2. 9.(수) ~ '22. 3. 31.(목)까지
 - ※ 기존에 아동수당을 받았던 경우, 별도로 신청할 필요 없음
- 유의사항
 - '14. 2월생 ~ '15. 3월생 중 신규 신청자의 경우 사전신청기간('22. 2. 9. ~ '22. 3. 31.) 신청한 경우에만 '22. 1월 ~ 3월 중 각각 8세 생일이 도래하기 전달까지의 급여 지급분을 소급지급
 - '22. 4월 이후 신청하는 경우에는, '22. 1월 ~ 신청 전 월이 만 8세 미만에 해당하더라도, 신청한 달부터 지급함(소급없음)
 - '14. 2월생 ~ 3월생의 경우 사전신청기간 이후에는 수급 자격이 중단되어, 사전신청기간에 신청하지 않으면 수당을 받을 수 없음
- 신청방법
 - 면사무소 방문
 - 온라인 : 복지포털(www.bokjiro.go.kr) 또는 정부24(www.gov.kr)

6 면역저하자 추가(4차)접종 접종계획 안내

[담당자 : 정소희(640-4016)]

- 사업명 : 면역저하자 추가(4차)접종
- 접종대상 : 18세 이상 면역저하자 중 3차 접종 완료자
 - * 면역억제 치료 약물 사용중, 항암치료중, 면역결핍증 등(안내문 참조)
- 접종방법 : 사전예약 또는 당일접종(민간 SNS, 의료기관 유선확인)
- 접종간격 : 3차접종 후 4개월(120일) 경과시점부터 접종 가능
특별한 사유(국외출국, 입원치료 등)가 있으면 3개월(90일)로 단축 가능
- 접종백신 : mRNA 백신(화이자 또는 모더나)

[붙임 2] 면역저하자 추가접종 안내문

[농업인상답소 전달사항]

① 수도작

1. 벼씨 준비

- 자가 채종한 농가와 자율교환 종자를 사용하는 농가에서는 시군 농업기술센터에서 종자 활력검사를 받은 후 사용함
 - 등숙기에 잦은 강우에 따른 수발아 피해 발생 종자는 발아 검사 필요
 - 수발아 포장 종자의 발아율은 70~72%로 정상 종자의 97~98%보다 낮음
- 신품종 재배 시 적응지역, 병해충 저항성 등 재배특성을 파악하여 특정 병해충이 자주 발생하는 지역은 재배를 피해야 함

2. 농기계 점검 및 정비

- 겨우내 장기 보관했던 농기계는 봄철 사용 전 깨끗이 청소하고 점검과 정비과정을 거쳐야 함
- 연료탱크, 연료관, 연결부 등에 균열이 생기면 교환하고 연료탱크 내에 침전물은 제거 후 연료를 채움
- 엔진오일이 부족하면 보충하고 색이 검고 점도가 낮으면 교환함
- 냉각수의 양과 누수를 확인하고 보조 물탱크의 상한선과 하한선 사이에 있도록 냉각수를 채움
- 건식 공기청정기(에어크리너)는 필터 오염상태에 따라 청소하거나 교환하고 습식의 경우 경유나 석유를 이용해 깨끗이 세척 후 사용
- 배터리는 윗면의 점검창에서 충전 상태를 확인하고 단자가 부식되었거나 흰색가루가 묻어 있으면 깨끗하게 청소하고 윤활유를 바름

2 발작물

1. 고추 육묘 관리

- 육묘 중기는 본잎이 2~3매 정도 나와 묘가 왕성하게 발육하는 단계로 균형적인 생육을 하도록 하기 위해 광합성을 촉진하고 양분전류가 합리적으로 일어나도록 관리해야 함
 - 햇빛이 부족하게 되면 과실이 달리는 마디 부위가 상승하고 꽃수가 감소하며 꽃의 소질이 떨어지므로 육묘기간 중 햇빛을 충분하게 받도록 하고, 통풍이 잘 되도록 특히 주의함.
- 물은 오전에 햇빛양이 많을 때 주되, 기상을 고려하여 모판흙 표면이 뽕얇게 마른 정도의 양을 주는 것이 좋음
 - 저온기에는 물을 조금씩 자주 주는 것보다 한번에 뿌리 밑까지 젖도록 주어야 온상 내의 온도가 내려가는 것을 방지할 수 있음
- 모잘록병은 지온이 낮거나 모판이 다습할 때 많이 발생하므로 오염되지 않은 상토나 자재 사용·관수량 조절·환기로 과습을 피하며 23~25℃로 관리
- 육묘 중 진딧물, 총채벌레 방제 철저, 육묘장 주변 잡초 제거

2. 감자 재배

- 봄재배는 감자과종 예정일부터 약 20~30일 전에 산광썩티우기를 실시하여 감자를 심은 후 싹이 빨리 올라오도록 해야 함
- 남부지방의 산광썩티우기는 2월 중순~하순에 실시하고 3월 상순~중순에 아주심기를 실시함
- 산광썩티우기는 15~20℃의 온도와 관계습도 80~85%를 유지하고 30~50% 차광망을 설치한 온실이나 하우스 내에서 실시함
- 또한, 낮에는 25℃ 이상 올라가지 않도록 환기를 시켜주며 밤에는 5℃ 이하로 떨어지지 않도록 보온함

③ 마늘, 양파

1. 봄철 마늘, 양파 관리

- 얼었던 땅이 풀리면 웃거름을 주도록 하고 생육 상태에 따라 비료량을 조절하여 너무 많은 양을 주지 않도록 주의
 - 고품비료를 직접 살포해 주는 대신 물에 녹여 물비료를 만들어주면 비료의 손실도 방제되고 효과가 증진됨
- 잡초의 발생이 많으면 양파 수량에 영향을 미치므로 조기에 제초해 주도록 하고 작업 시에는 뿌리나 잎이 손상되지 않도록 함
- 한지형마늘은 잎(싹)이 10~15cm 정도일 때 유인하는 것이 가장 효과적임
 - * 20cm 이상일 때 꺼내면 마늘싹이 상처를 받기 쉽고 작업도 불편함
- 연약하게 자란 포장이나 물빠짐이 불량한 곳에서 노균병이 발생할 수 있으므로 적용약제를 살포하여 피해를 사전에 예방
- 흑색썩음균핵병은 아랫잎부터 황갈색으로 변하며 구근에 흰 균사가 발생하여 껍질이 검게 변하면서 물러 썩는 병으로 지상부 전체가 시들어 노랗게 마름
 - 습한 토양에서 피해가 크므로 물빠짐(배수) 관리와 함께 초기에 적용 약제로 방제함

[농업인상담소 근무 안내]

○ **임실** - 매주 월·수·금요일[063-640-2801]

○ **청웅** - 매주 화·목요일[063-640-2802]

출장, 부재시 사무실 전화 → 착신전환[무음] → 상담소장 휴대폰 연결

행 정 명 령 서

1. 코로나19의 예방과 전파를 막기 위하여 「감염병의 예방 및 관리에 관한 법률」에 따라 아래와 같이 행정명령을 처분합니다.

가. 처분대상 : 전라북도 전역 (해당 시설·업종 방역수칙 별도 붙임)

나. 처분기간 : 2022년 3월 5일 0시 ~ 2022년 3월 20일 24시(약 2주간)

※ 행정명령 공고 2022-300호(2022.2.18.), 2022-378호(2022.2.28.)는 2022년3월5일0시부터 폐지

다. 처분내용 : 사회적 거리두기 강화조치(붙임 참고)

라. 처분이유

- 정부는 오미크론 유행 정점이 오지 않아 엄중한 관리가 필요하나, 민생경제 어려움을 감안하여 일부조치 추가 조정에 따라 현 사회적 거리두기 강화조치를 약 2주간 연장한다는 방침

마. 법적근거 : 「감염병의 예방 및 관리에 관한 법률」 제49조제1항 각호

바. 벌칙 규정 : 「감염병의 예방 및 관리에 관한 법률」 제80조제7호

사. 과태료 규정 : 「감염병의 예방 및 관리에 관한 법률」 제83조제2항, 제4항

아. 시설폐쇄·운영중단 규정 : 「감염병의 예방 및 관리에 관한 법률」 제49조제3항 부터 제5항, 같은 법 시행규칙 제42조제1항 별표10

2. 이 처분을 위반한 자는 「감염병의 예방 및 관리에 관한 법률」 제80조에 따라 고발조치로 300만원 이하의 벌금에 처해질 수 있고, 제83조에 따라 10만원에서 200만원 이하의 과태료가 부과될 수 있으며, 위반으로 발생한 모든 확진 관련 검사·조사·치료 등 방역비용에 대한 구상권이 청구될 수 있습니다.

3. 이 처분에 대하여 불복하거나 이의가 있는 경우에는 이 처분이 있음을 안 날부터 90일 이내에 「행정심판법」 제23조제1항에 따라 전라북도행정심판위원회에 행정심판을 청구할 수 있으며, 「행정소송법」 제9조에 따라 소재지 관할 행정법원에 취소소송을 제기할 수 있습니다.

4. 처분 총괄담당자

이 름	소 속	직 급	연 락 처
김성국	전북도청 사회재난과	지방공업사무관	063-280-3797
최 권	전북도청 사회재난과	지방행정주무관	063-280-3823

2022. 3. 4.

전라북도재난안전대책본부장



□ 거리두기 주요내용(3.5.~3.20.)

○ (사적모임) 접촉여부 관계없이 전국 6인까지 가능

* 다만 동거가족, 돌봄(아동·노인·장애인 등) 등 기존의 예외범위는 계속 유지

○ (운영시간) 1·2·3그룹 및 기타 일부시설 23시까지로 제한

- 1그룹(유흥시설 등) 및 2그룹 시설(식당·카페, 노래연습장, 목욕장업, 실내체육시설), 3그룹 및 기타 일부 시설(학원*, PC방, 영화관·공연장**, 오락실, 멀티방, 카지노, 파티룸, 마사지·안마소***) 23시 기준 적용

* 학원의 경우, 평생직업교육학원에만 23시까지 운영시간 제한 적용

** 영화관·공연장의 경우, 상영·공연 시작 시간 23시까지 허용(종료시각 익일 01시초과 금지)

*** 의료법에 따라 시각장애인이 운영·종사하는 안마시술소, 안마원은 제외

○ (행사·집회) 접촉여부 관계없이 최대 299명까지 가능

- 300명 이상 행사(비정규공연장·스포츠대회·축제)는 관계부처 승인 하에 관리
- 법령 등에 근거한 공무, 기업활동 및 별도 행사의 경우 인원 제한 없이 실시하되, 기본 방역수칙을 준수하며 실시

* (행사 예외) 공무 및 기업 필수경영 활동 관련 행사(기업 정기주주총회 등)
(별도수칙) 전시회·박람회, 국제회의·학술행사 등

○ (종교시설) 정규 종교활동은 접촉여부 관계없이 수용인원의 70% 범위 내에서 실시

- 종교행사는 모임·행사 기준에 따라 최대 299명까지 가능

○ (기타 수칙) 취식 금지 및 주기적 소독환기 등 시설별 방역수칙 준수



환경부



한국환경공단

<https://car.cpoint.or.kr>

자동차탄소포인트제



즐거게해요

자동차 탄소포인트제

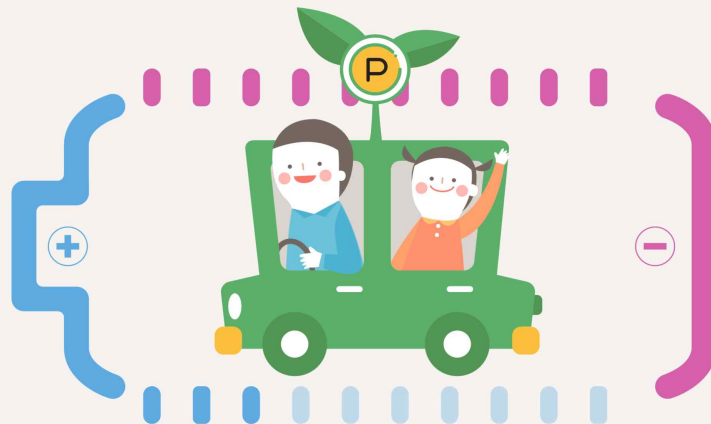

모집 기간

'22. 02. 23. ~ 04. 06. (선착순 모집, 지자체별 모집기간 상이)

- 1그룹 : '22. 02. 23. ~ '22. 03. 30. (부산, 대구, 인천, 광주, 대전, 울산, 경기, 제주)
- 2그룹 : '22. 03. 02. ~ '22. 04. 06. (세종, 강원, 충북, 충남, 전북, 전남, 경북, 경남)

참여 대상

비사업용 승용 · 승합차량(12인승 이하)

- 친환경 차량(전기, 하이브리드, 수소차 등) 및 서울시 등록차량 제외

가입 방법

자동차 탄소포인트제 QR코드 및 홈페이지(<https://car.cpoint.or.kr>)를 통해 가입신청

참여 혜택

주행거리 감축실적에 따라 최대 10만 원 지급

참여시 주의사항

- 지역별 모집 대수가 다르고, 모집기간 종료시 추가신청 불가
- 가입시 자동차 소유주 명의로 가입, 대리가입 불가(실제 운행자와 자동차 소유주가 반드시 일치)
- 모집기간에 촬영한 사진에 한해서 참여가능
(기존에 촬영한 사진 제출 등 부정참여시 인센티브 회수 및 향후 재참여 불가)
- 1인당 1대 차량만 참여가능(소유주 기준)
- 허위자료 제출시 가입취소(향후 재참여 불가) 및 지급된 인센티브 회수

준비 사항

자동차 번호판 사진
(차량 정면)

누적주행거리
계기판 사진

현거주지와
주소가 일치한
자동차등록원부 사본



문의처

한국환경공단 탄소중립지원처 온실가스통계부 032-590-3432, 3446, 3447

<https://car.cpoint.or.kr>

임실군 아기에게 책꾸러미 북스타트 선물합니다!



기간

2022. 3. 2.(수) ~ 소진 시까지

대상

임실군에 주소를 둔 영·유아(0~18개월)

※ 선착순 100명

책꾸러미 구성품

에코백, 그림책(2권), 손수건, 퍼즐, 스케치북, 크레파스, 북스타트 가이드북 등

책꾸러미 수령 방법

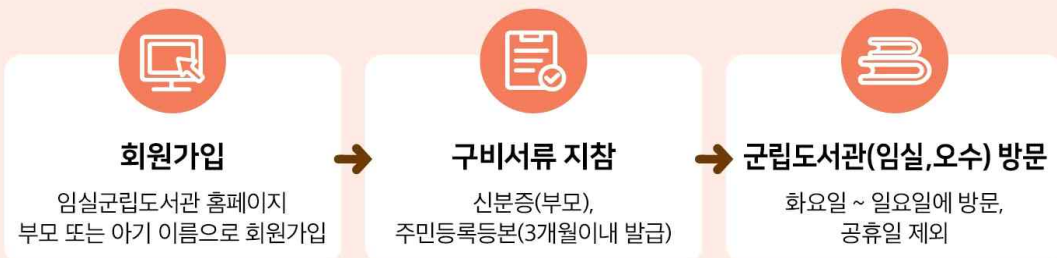

임실군 아이들이
책과 함께
자랄 수 있게 응원합니다!

 **임실군립도서관**
Imsil County Library



문의 군립도서관 **임실** 063-640-3043, 3041 **오수** 063-640-2934



자세한 사항은
진흥원 홈페이지
(<http://jbitle.kr>)
참조

2022년 전라북도 평생교육 프로그램 지원사업 공모

1. 접수기간

2022. 3. 24.(목) ~ 3. 31.(목) 17:00, 도착분에 한함

2. 신청자격

전라북도 소재 평생교육 기관(단체) 등

3. 공모분야 및 지원규모

분 야	내 용	지원규모
대상 특화 사업	· 노인, 다문화가족, 장애인, 청소년을 대상으로 하는 평생교육 프로그램	70,000천원 (10개 내외)
미래사회 역량 특화 사업	· 직업 준비 및 직무역량 강화 등 취업 취약 계층의 사회진입 기회 제공을 위한 평생교육 프로그램 · 신기술 교육 분야 직무능력 향상, 지역 산업과 연계한 일자리 연계 프로그램	49,000천원 (7개 내외)
전북형 자원 특화사업	· 지역의 특색을 반영하고 다양한 자원(인적·물적·문화)을 활용한 평생교육 프로그램 · 시민 참여형 지역사회 문제 해결 프로그램, 시민의식 제고 및 현안 대응 프로그램	42,000천원 (6개 내외)

(*심사를 통해 지원 기관 수 및 사업비 차등 지원 가능)

4. 접수방법 우편, 방문 (원본 제출)

(54940) 전주시 완산구 백제대로 428 2층, 전라북도평생교육장학진흥원

5. 제출양식

전라북도평생교육장학진흥원 (<http://jbitle.kr>) 열린마당-공고/고시

6. 문 의

평생교육부 063-276-8311



전라북도평생교육장학진흥원
Jeollabuk-do Institute for Lifelong Education and Scholarship

맞춤형 농지지원사업 [농지매매, 장기임대차]	맞춤형 농지지원사업 [공공임대용 농지매입]	경영회생지원 농지매입사업
---	--	--------------------------------

☞ 농지규모를 더 늘리고 싶으신가요?

☞ 우량농지를 한국농어촌공사에서 직접 매입합니다. !!

☞ 농가부채로 어려움을 겪고 계십니까?

농지매매사업

▶ 지원대상자

■ 전업농육성대상자

(청년창업농, 후계농, 2030세대, 귀농인, 만64세 이하 일반농업인)

■ 일반농업인

▶ 지원대상농지

■ 농림지역 농업진흥지역 안

▶ 지원조건

■ 연리1%, 연령별 상환기간 차등 적용(최장30년)

■ 지원상한(논3.3㎡당36,000원)→초과금 자부담

※ 생애 첫 농지 지원의 경우(논3.3㎡당 46,000원 지원)

■ 2년간 타작물 의무 재배 후 벼농사로 전환 가능

(※타작물 재배 기간 동안 이자 감면 혜택)

농지장기임대차

▶ 지원대상자 : 일반농업인, 영농복귀자

▶ 지원대상농자 : 농업진흥지역 내의 농지 우선 임대

▶ 임대차기간 : 5년~10년

▶ 임차료 : 위탁자-경작자 협의가격

농지매입

▶ 매입대상자

■ 상속 및 이농·전업, 고령·질병, 등으로 은퇴하려는 농업인

▶ 매입대상농지

■ 농업진흥지역 안의 공부상 지목이 전, 답, 과수원 (지목상 도로확보) 1,000㎡이상인 농지

▶ 매입가격

■ 감정평가액(감정평가서의뢰 후 책정된 금액)

농지임대

▶ 임대대상자

■ 신규임대 : 청년창업농, 전업농, 농업법인

■ 재임대 : 기존 임차인이 계속해서 영농 가능

▶ 임대기간 : 5년(5년 단위로 재임대 가능)

▶ 임대료 : 공사에서 정한 임대차료 상한 범위 내 협의 결정

▶ 지원조건 : 5년간 벼 이외의 타작물 재배 또는 휴경 -타작물 재배(임대로 80% 감면 혜택)

▶ 지원대상자

■ 금융기관·공공기관의 부채가 4천만원 이상 또는 최근 3년 이내 농업 재해로 연간 피해율이 50% 이상으로 자산 대비 부채비율이 40% 이상인 농업인

▶ 대상농지

■ 공부상 지목이 전, 답, 과수원인 농지

■ 농지에 부속한 농업용시설(고정식온실, 비닐하우스, 축사등)

▶ 매입가격 : 감정평가 금액

▶ 연간임대로 : 농지매입 가격의 1%이내

▶ 임대기간 : 7년(평가를 거쳐1회(3년) 연장가능)

▶ 환매신청

■ 환매기한이 만료되기 전까지 공사에 매도한 농지 등을 전체 또는 부분환매

▶ 환매가격

■ 전체환매 : “환매시점의 필지(시설)별로 감정평가 금액”과 “농지매입가격에 환매일까지 정책이자율(연3%)을 적용하여 산출한 금액” 중 낮은 금액을 적용

■ 부분환매 : 매도 당시를 기준으로 매도가격의 100분의50이상에 해당하는 면적

문의전화 ☎270-0522

문의전화 ☎270-0520

문의전화 ☎270-0521

과원규모화사업

농지임대수탁사업

농지연금사업

과원규모를 더 늘리고싶으신가요?

▶ 대상농지

- 농어촌지역 안의 **실제이용현황이 과원인 농지**
(지목이 전·답·과수원이 아닌 경우 지목변경 후 매입)

▶ 지원대상자

- 만64세 이하 과수전업농육성대상자
- 2030세대 농지지원대상(만20세~39세)
- 과수재배 일반농업인

▶ 지원조건

■ 과원매매

- 전업농육성대상자:5ha까지 지원
- 상환금리:연리2%
- 지원상한:20,000원/㎡(평당66,000원)

■ 과원임대차

- 임대기간 :5년~10년
- 임차료 : 위탁자-경작자 협의가격

소유농지를 직접 경작하지 못하십니까?

▶ 대상농지 : 영농에 이용중인 농지(전·답·과수원)

- 1996년이후 매매,증여등을 통해 취득한 농지
(단 상속농지의 경우 1ha이하는 개인간 임대 허용)

▶ 제외농지

- 주거 상업 공업지역 및 개발예정지
- 처분명령을 받은 농지
- 주말체험영농목적 취득농지

▶ 수탁기간 : 최소5년이상~10년

(계약기간 만료 후 동일 임차인과 재계약하는 경우 3년 이상)

▶ 임차료 결정 : 현지조사를 통해 농지여건을 고려하여 해당지역 임대차 시세에 따라 결정

▶ 임차료 지급 : 매년 약정임차료에서 소정의 수수료를 공제한 후 지급(수수료5%)

▶ 임대계약시 혜택

- ① 직접 자경이 곤란한 농지도 계속 소유 가능
- ② 농지소재지에 재촌 자경하지 않아도 양도소득세를 크게 절감 가능
(양도세를 중과세 부과⇒10%절세 효과)
- ③ 임대계약중에는 지자체로부터 처분명령 받지 않음

고령농업인의 안정된 노후를 보장합니다!!

▶ 신청대상

- 연 령 : 농지를 소유한 만60세 이상인 자
- 영농경력 : 5년이상(전체 영농기간 합산)

▶ 대상농지

- 공부상 지목이 전, 답, 과수원
- 2018.01.01.이후 경매,공매,증여 토지
보유기간2년경과 및 직선거리30km이내
- 2020.01.01.이후 취득농지 2년이상 보유
직선거리 30Km

▶ 지원조건 : 연금수령액은 연령과 농지가격에 따라결정

▶ 연금수령방식 : 종신행(정액형, 전후후박형, 일시인출형) 기간형(5년,10년,15년,경영이양형)

▶ 월지급금 상한 : 월300백만원

▶ 농지연금의 장점

- ① 정부시행으로 안정적인연금을 받을 수 있다
- ② 담보농지를 직접 경작하거나 임대하여 연금이외의 추가 소득도 가능
- ③ 기초연금 수급자도 가입가능
- ④ 연금가입시 가입기간동안 재산세 면제
- ⑤ 배우자 승계 가능
→ 배우자 나이 만60세이상자 선택 가능

문의전화 ☎270-0526

문의전화 ☎270-0525

문의전화 ☎270-0522

Q&A

Q1 시범운영 기간 중 비대면 간편 신청을 못 하면 기본직불금을 신청 못 하나요?

기본직불 방문 신청접수 기간(4.4~5.31) 중에 관할 지역 읍면동에 방문하여 신청하실 수 있습니다.

Q2 문자(카톡 등)는 언제 오는 거죠?

- 비대면 간편 신청 대상 농업인에게는 약 1주일 전 안내 문자가 발송됩니다.
- 3.14일부터 시·군·구 단위로 순차적으로 농업인에게 신청 요청 문자가 발송될 예정입니다.

Q3 저는 문자가 도착하지 않았어요

방문 접수대상자이거나 농업경영체에 등록된 핸드폰 번호가 다를 수 있습니다. 관할 읍면동에 확인하시기 바랍니다.

Q4 문자는 받았는데 인터넷을 사용할 수 없어요

이·통장님이나 가까운 지인분께 신청할 수 있도록 도움을 요청하세요. 인터넷이 되면 어디서나 가능합니다.

2022년도 기본형 공익직불사업 주요 일정

기본직불 등록신청 공고 3.2일 주간

비대면 간편 신청 기간 3.14~4.1(3주간)

방문 신청 기간 4.4~5.31(약 2개월)

※ 비대면 간편 미신청 농업인, 방문 접수대상자 등

기본직불 등록증 발부 ~6월 말

준수사항 이행점검 기간 7~9월

※ 다만, 농업인 교육 이수, 마을공동체 활동 등은 지역 여건에 따라 상이

기본직불 등록자 확정 9.30일 기준으로
10.10일까지 검증

기본직불금 지급 11월 중



문의처

Agrix 콜센터

1588-6830

공익직불제 콜센터

1644-8778(내선2번)

국민과 함께하는 농업·농촌

2022년 기본형 공익직불 비대면 간편신청



5분이면 신청 완료!

농림축산식품부 국립농산물품질관리원

기본직불 간편 신청 대상자는?



기본직불 비대면 간편 신청 대상자

· '21년 기본직불 등록정보와 '22년 농업경영체 등록정보의 변경사항이 없는 농가·농업인
※ '21년 소농직불을 수령한 농가 포함



기본직불 방문 신청대상자

- '21년 기본직불 등록정보와 '22년 농업경영체 등록정보의 변경사항이 있는 농가·농업인
- 신규신청자(※ '16~'21년 기본직불 미수령자)
- '21년 기본직불금 미수령한 농업인
- 관외경작자
※ 주소지와 농지의 거리가 50km 이상인 자
- 농업법인
- 임대차계약서 등 필요한 농업인, 임야를 등록한 농업인 등

✓ 방문 접수대상자에게는 관할 읍면동에서 4월 초에 기본직불 신청서를 인쇄·배포 합니다.

✓ 다만 신규신청자, 농업법인 등은 관할 읍면동사무소에 직접 방문하여 신청서 작성 후 제출하시면 됩니다.

어떻게 간편 신청하나요?

1단계

수신 문자를 확인 ▶ 링크 클릭



0000-0000

2022년 2월 8일 목요일

기본직불 간편 신청 대상자

2단계

개인 인증해주세요

성명

주민번호

휴대폰번호

인증번호입력

인증번호전송

3단계

개인정보 제공 등 동의

◎ 신청인 확인(동의) 사항

◎ 행정정보 공동이용에 대한 동의

신청인 홍길동 ☐ 모두동의

4단계

신청인 및 농지정보 ▶ 신청서 제출

◎ 신청인

◎ 신청면적 및 예상금액

신청서 제출

기본직불 신청내용 확인 및 변경

잘 신청되었는지 궁금해요



1차 - 관할지역 읍면동에서 접수하면 간편 신청한 농업인의 전화번호로 접수 완료 문자가 발송됩니다.

※ 관할지역 : 농지가 가장 넓은 소재지 읍면동

2차 - 기본직불 신청접수 기간이 완료된 후 약 6월 말경 등록자에게 기본직불 등록증이 발급됩니다. 등록증은 반드시 보관하여 주세요.

※ 등록증은 여건에 따라 '공인알림문자' 또는 서면으로 제공됩니다.

앗! 기본직불 등록정보
변경이 필요해요



· 기본직불 신청 후 등록사항의 변경이 필요할 경우 관할 읍면동에 방문해서 변경하도록 신청해주세요.

※ 읍면동에서 등록증 발급 이후 14일 이내에 변경등록 신청이 가능

※ 다만, 농지 양수·양도 등 불가피한 사유가 있는 경우는 9.10일까지 변경등록 가능

· 기본직불 등록정보 변경신청을 하시면 농업경영체 등록정보도 시스템을 통해 자동으로 변경 요청할 수 있습니다.

마을공동체 활동 추진 계획서(양식)

마을공동체 활동 추진 계획서

- 마을명: 읍·면 리 마을(주소:)
- 일시: 2022. . .
- 집합 장소:
- 활동 장소: 마을 주변
- 주요 활동

- ☐ 영농 폐기물 공동 수거 활동
- ☐ 명절전(추석, 설 등) 마을 대청소
- ☐ 마을 환경미화 활동(꽃길 조성, 가로수 심기 등)
- ☐ 마을 공동공간 청소
- ☐ 마을단위 문화활동, 축제 등 운영
- ☐ 기타()

- 마을 공동체 활동 책임자

번호	성명	직함	연락처	비고
1				
2				
3				

2022. . .

책임자 (서명)

* 본 양식은 마을 책임자로부터 마을공동체 활동 계획을 받을 때 활용하되 구두 통보도 가능

마을공동체 활동 참석자 명단(양식)

번호	성명	주소	연락처	서명
1				
2				
3				
4				
5				
6				
7				
8				
9				
10				
11				
12				
13				
14				
15				
16				
17				
18				
19				
20				

본 참석자 명단에 있는 사람들 모두 성실하게 마을 공동체 활동에
참여하였음을 확인합니다.

* 행사관련 사진 별도 첨부

마을 책임자 성명: (서명)

2022년 귀농귀촌 멘토 후보자 신청서

소 (주 소)	전북 임실군	전화번호	
성명		생년월일	
전문분야	전공 분야	<input type="checkbox"/> 농지 <input type="checkbox"/> 주택 <input type="checkbox"/> 농업창업금융 <input type="checkbox"/> 작목선택 및 영농계획 <input type="checkbox"/> 재배기술 <input type="checkbox"/> 귀농교육 <input type="checkbox"/> 농식품가공 <input type="checkbox"/> 농촌체험 및 관광 <input type="checkbox"/> 농장디자인 및 설계 <input type="checkbox"/> 세무	
	세부전공 (품목)		
신청분야	<input type="checkbox"/> 품목멘토 <input type="checkbox"/> 상생멘토		
신청사유	-		
특이사항	○ 학 력 : ○ 자격증 : ○ 교육이수 :		
<p>상기와 같이 귀농귀촌 현장 멘토로 선정되고자 신청서를 제출하며, 상담요원으로 선정 위촉될 경우 관련 규정을 준수하고 성실히 활동할 것을 약속하, 사업신청과 관련하여 사업대상자 선정기관이 본인의 아래 개인정보를 처리하는 것에 동의합니다.</p> <p><input checked="" type="checkbox"/> 사업신청과 관련된 개인정보의 수집·이용에 동의합니다. <input checked="" type="checkbox"/> 사업신청과 관련된 고유식별 번호(주민등록번호 등)의 수집·이용에 동의합니다. <input checked="" type="checkbox"/> 사업신청과 관련된 개인정보의 제공에 동의합니다.</p> <div style="text-align: right;">2022년 월 일</div> <div style="text-align: center; margin-top: 20px;"> 신청자 (서명 또는 인) </div> <h2 style="text-align: center; margin-top: 20px;">임 실 군 수 귀 하</h2> <p>*첨부서류 1. 서약서 1부. 2. 보안각서 1부. 3. 영농규모 증빙서류(농업경영체, 교육수료증 등) 각 1부.</p>			

[별지 제1-1호 서식]

서 약 서

본인은 귀농귀촌 현장멘토로 다음 사항을 성실히 준수하여 귀농귀촌인(예정자 포함)의 귀농귀촌 상담(컨설팅)에 최선을 다하겠습니다.

1. 본사업을 수행함에 있어 신청 희망자의 이익을 보호하고, 본 사업 업무와 관련한 사항에 대해 과장하거나 은폐하지 아니한다.
2. 본 사업의 목표가 달성될 수 있도록 최선을 다한다.

2022년 월 일

위 서약자 성 명 : (인 또는 서명)
생년월일 :
연 락 처 :
주 소 :

임 실 군 수 귀 하

[별지 제1-2호 서식]

보안각서

본인은 귀농귀촌 현장멘토 운영사업을 수행함에 있어 다음 사항을
서약합니다.

1. 본 사업에 대하여 외부에 누설 또는 무단 유출하지 않겠습니다.
2. 사업기간 중 습득한 업무내용에 대해서는 멘티와 임실군의 동의 없이는 어떠한 경우에도 외부에 제공하지 않겠습니다.
3. 상기 사항을 위반하여 손해배상 등의 문제가 발생될 경우 모든 민·형사상 책임을 감수하겠습니다.

2022년 이월 이월

위 확인자 성명 : (인 또는 서명)
 생년월일 :
 연락처 :
 주소 :

임 실 군 수 귀 하

[별지 제2호 서식]

자 기 소 개 서

이름		생년월일	
자기소개			
<p>○ <u>자신의 이력, 지원동기, 앞으로의 각오</u> 등 자기를 가장 잘 나타낼수 있는 내용과 적성, 특기 등 자유서식으로 작성</p>			

2022년 월 일

신청인 : (서명 또는 인)

임 실 군 수 귀 하

□ 전라북도 농식품인력개발원 2022년도 4월중 교육

○ 교육과정

교육과정	교육기간	교육대상 (선발순위)	교육 인원	담당자	신청기간
사업계획서 파워포인트 작성	4.6. ~ 4.7. (14시간)	1. 사업계획서가 준비되어 있는 기업 및 농업인 2. 농식품 가공유통체험 등 <u>운영 기업 및 실무자</u> 3. 농식품 가공유통-체험 등 <u>운영 계획 농업인</u>	15명	강나겸 290-6419	<p>· 읍면동 '22.3.15. (화) → 시군 → 농식품 인력개발원 '22.3.18. (금)</p>
한우 사양관리 심화 (온라인)	4.7. ~ 4.8. (2일 10시간)	1. 한우 사육농가 5년 이상 농가	30명	진준호 290-6411	
이앙기운전과정 (1기)	4. 12. (1일 7시간)	1. 이앙기보유 농업인 2. 희망 농업인	15명	김정훈 290-6833	
음료(발효액,식초) 제조	4.12. ~ 4.13. (14시간)	1. 농업인 2. 음료가공(희망)자	15명	한두원 290-6418	
농업인 모바일 홈페이지 제작	4.12. ~ 4.13.	1. 희망 농업인	15명	김무연 290-6405	
고추 재배(1기)	4. 13. ~ 4. 15 4. 20. ~ 4. 21 (5일 35시간)	1. 고추 재배 농업인 2. 시설원예 농업인	15명	최영국 290-6836	
영업자가 알아야 할 식품법령	4.14.(1회차), 4.21.(2회차) (14시간)	1 신규창업자 및 가공업종사자	15명	김자인 290-6435	

교육과정	교육기간	교육대상 (선발순위)	교육 인원	담당자	신청기간
농산물 유통채널 이해 (온라인)	4.15. (5시간)	1. 희망 농업인	35명	송주창 290-6417	<p>· 읍면동 '22.3.15. (화) → 시군 → 농식품 인력개발원 '22.3.18. (금)</p>
승계 형귀농	4.19.~4.22. (28시간)	1. 영농승계 예비 귀농인	15명	강나겸 290-6419	
이앙기운전과정 (2기)	4. 19. (1일 7시간)	1. 이앙기보유 농업인 2. 희망 농업인	15명	김정훈 290-6833	
회계박사 프로그램 활용	4.22. (6시간)	1. 희망 농업인	28명	송주창 290-6417	
한우 인공수정	4.26. ~ 4.27. (14시간)	1. 한우 사육농가	15명	진준호 290-6411	
소스개발 창업자	4.28 ~ 4.29. (14시간)	1. 창업 예정자	15명	김자인 290-6435	
농업법인 설립절차 (온라인)	4.29. (5시간)	1. 희망 농업인	35명	송주창 290-6417	

2022년도

초·중고 학생 교육급여 · 교육비

지원 신청하세요!!

저소득층 가구 자녀의 교육비 부담을 덜어드립니다

※ 연중 신청 가능하나, 학기 초부터 지원받을 수 있도록 집중 신청기간에 신청 필요

집중신청기간

2022.3.2.(수)
~ 3.18. (금)



※ 교육급여 수급권자 대상 '학습특별지원금(연10만원)'을 별도 신청을 통해 하반기에 추가 지급 예정('22. 한시)

※ 신청 기간 및 자세한 사항은 추후 공지

지원
대상

교육급여

국민기초생활수급자(기준 중위소득 50%이하)

교육비

기초생활수급자, 한부모가족보호대상, 법정차상위
대상자 등

지원
내용

교육급여

(초·중·고)교육활동지원비,

(고)교과서 대금, 입학금 및 수업료(고교무상교육 제외
학교 재학시)

교육비

학교급식비, 방과후학교 자유수강권, 교육 정보화지원
(PC, 인터넷통신비), 고교 학비(입학금 및 수업료,
학교운영지원비) 등

신청
방법

거주지역의 읍면동 주민센터 방문 또는 온라인
(PC 또는 모바일) 신청

- 복지포(www.bokjiro.go.kr)
- 교육비 원클릭(oneclick.moe.go.kr)
- ※ 학부모 공동인증서 필수

제출
서류

사회보장급여 신청서, 소득·재산 신고서, 금융정보
등 제공동의서, 통장사본, 신분증 등

※ 필요 서류는 주민센터에 비치되어 있으며, 보장가구 확정과
소득재산 조사 과정에서 필요한 서류를 추가로 요청 할 수
있음

문의처

- 보건복지 상담센터 ☎ 129
- 교육비 중앙상담센터 ☎ 1544-9654
- 읍·면·동 주민센터, 학교 및 교육청



면역저하자/요양병원·시설 추가 4차 접종 안내문



면역저하자 추가접종

- 접종 대상** 18세 이상의 면역저하자 중 3차접종 완료자
- 접종 간격** 3차접종 완료 4개월(120일) 이후부터 가능
* 개인 사유(국외 출국, 입원·치료 등) 발생 시, 3차접종 완료 3개월(90일) 이후부터 접종 가능
- 접종 백신** mRNA 백신(화이자 또는 모더나)
- 접종 일정** **사전예약·당일접종** 2월 14일~ **예약접종** 2월 28일~
- 접종 방법** 4차접종 대상 여부 등 의사 소견 확인 후, 당일접종 또는 사전예약
 - 당일접종** ① 카카오톡·네이버에서 잔여백신 예약
② 의료기관 예비명단(유선 확인) 등록
 - 사전예약** 코로나19 예방접종 사전예약 누리집(<https://ncvr.kdca.go.kr>)

* 3차접종 시 면역저하자로 접종하지 않은 사람의 경우, 의료기관에서 받은 면역저하자질환 진료확인서 또는 담당 의사의 접종 권고를 포함한 소견서 등을 지참하여 접종 기관에서 접종 가능

요양병원·시설 추가접종

- 접종 대상** 18세 이상의 요양병원·시설 입원·입소자 및 종사자 중 3차접종 완료자
- 접종 간격** 3차접종 완료 3개월(90일) 이후부터 가능
- 접종 백신** mRNA 백신(화이자 또는 모더나)
- 접종 일정** 2월 14일부터 접종 가능
- 접종 방법** 요양병원은 자체접종, 요양시설은 방문접종(보건소 또는 시설계약 의사)

[별첨] 면역저하자의 범위

- 종양 또는 혈액암으로 항암 치료를 받고 있는 경우
- 장기이식 수술을 받고 면역억제제를 복용 중인 경우
- 조혈모세포 이식 후 2년 이내인 환자 또는 이식 후 2년 이상 경과한 경우라도 면역억제제 치료를 받는 경우
- 일차(선천)면역결핍증(항체결핍, DiGeorge syndrome, Wiskott-Aldrich syndrome 등)
- HIV 감염 환자(현재 CD4+ T 세포수 200/uL 미만)
- 고용량의 코르티코스테로이드 또는 면역을 억제할 수 있는 약물로 치료를 받고 있는 경우
- 이외에도, 상기 기준에 준하는 면역저하자로서 부스터접종이 필요하다고 판단되는 경우 의사소견에 따라 접종 가능